



Statistiques des recettes publiques

1965-2016

ÉTUDE SPÉCIALE : INDICATEURS
COMPLÉMENTAIRES RELATIFS AUX
RECETTES FISCALES

Statistiques des recettes publiques : 1965-2016

ÉTUDE SPÉCIALE :
INDICATEURS COMPLÉMENTAIRES
RELATIFS AUX RECETTES FISCALES

Cet ouvrage est publié sous la responsabilité du Secrétaire général de l'OCDE. Les opinions et les interprétations exprimées ne reflètent pas nécessairement les vues de l'OCDE ou des gouvernements de ses pays membres.

Ce document, ainsi que les données et cartes qu'il peut comprendre, sont sans préjudice du statut de tout territoire, de la souveraineté s'exerçant sur ce dernier, du tracé des frontières et limites internationales, et du nom de tout territoire, ville ou région.

Merci de citer cet ouvrage comme suit :

OCDE (2017), *Statistiques des recettes publiques : 1965-2016*, Éditions OCDE.

<http://dx.doi.org/10.1787/10.1787/9789264283206-fr>

ISBN 978-92-64-28319-0 (imprimé)

ISBN 978-92-64-28320-6 (PDF)

ISBN 978-92-64-28444-9 (ePub)

Annuel : Statistiques des recettes publiques

ISSN 2522-7084 (imprimé)

ISSN 2522-7092 (en ligne)

Les données statistiques concernant Israël sont fournies par et sous la responsabilité des autorités israéliennes compétentes. L'utilisation de ces données par l'OCDE est sans préjudice du statut des hauteurs du Golan, de Jérusalem-Est et des colonies de peuplement israéliennes en Cisjordanie aux termes du droit international.

Les corrigenda des publications de l'OCDE sont disponibles sur : www.oecd.org/editions/corrigenda.

© OCDE 2017

Vous êtes autorisés à copier, télécharger ou imprimer du contenu OCDE pour votre utilisation personnelle. Vous pouvez inclure des extraits des publications, des bases de données et produits multimédia de l'OCDE dans vos documents, présentations, blogs, sites Internet et matériel d'enseignement, sous réserve de faire mention de la source OCDE et du copyright. Les demandes pour usage public ou commercial ou de traduction devront être adressées à rights@oecd.org. Les demandes d'autorisation de photocopier une partie de ce contenu à des fins publiques ou commerciales peuvent être obtenues auprès du Copyright Clearance Center (CCC) info@copyright.com ou du Centre français d'exploitation du droit de copie (CFC) contact@cfcopies.com.

Avant-propos

Cette publication annuelle fournit des informations sur les niveaux d'imposition et la structure de la fiscalité dans les pays de l'OCDE. Elle a été préparée sous les auspices du Groupe de travail sur l'analyse des politiques et des statistiques fiscales du Comité des affaires fiscales; elle est publiée sous la responsabilité du Secrétaire général de l'OCDE.

Table des matières

| | |
|---|-----|
| Résumé | 13 |
| Introduction | 16 |
| Chapitre 1. Tendances des recettes fiscales, 1965-2016 | 19 |
| 1.1. Ratios impôts/PIB | 20 |
| 1.2. Structures fiscales | 27 |
| 1.3. Répartition des impôts par niveaux d'administration | 32 |
| 1.4. Crédits d'impôt récupérables | 34 |
| Notes | 37 |
| Chapitre 2. Étude Spéciale : Indicateurs complémentaires relatifs aux recettes fiscales | 39 |
| 2.1. Indicateurs macroéconomiques | 40 |
| 2.2. Indicateurs budgétaires | 45 |
| 2.3. Conclusion | 50 |
| Notes | 52 |
| Chapitre 3. Niveaux et structures des impôts, 1965-2015 | 53 |
| Chapitre 4. Tableaux par pays, 1990-2015 | 77 |
| 4.1. Recettes fiscales et % du PIB pour une sélection de catégories d'impôts et par niveau d'administration | 79 |
| 4.2. Tableaux pour mémoire | 150 |
| Chapitre 5. Tableaux détaillés par pays, 1965-2015 | 153 |
| 5.1. Recettes fiscales | 154 |
| 5.2. Tableaux pour mémoire | 253 |
| Chapitre 6. Recettes fiscales par sous-secteur d'administration | 267 |
| 6.1. Tableaux comparatifs 1975, 1995, 2000 et 2015 | 268 |
| 6.2. Tableaux par pays 1975, 1985, 1995, 2005 et 2015 | 281 |
| Annexe A. Classification des impôts de l'OCDE et guide d'interprétation | |
| Annexe B. Date de réception des données | |
| Tableaux | |
| 1.1. Résumé des principaux ratios relatifs aux recettes fiscales dans les pays de l'OCDE | 22 |
| 1.2. Structure fiscale dans la zone OCDE, années sélectionnées (moyenne non pondérée en % du PIB) | 27 |
| 1.3. Recettes fiscales des sous-secteurs de l'administration en % du total des recettes fiscales, pays fédéraux | 33 |

| | |
|---|----|
| 1.4. Recettes fiscales des sous-secteurs de l'administration en % du total des recettes fiscales, pays unitaires | 34 |
| 1.5. Droits de douanes collectés pour le compte de l'Union européenne..... | 35 |
| 1.6. Effets des différents traitements possibles des crédits d'impôts récupérables, 2015 | 37 |
| 2.1. Ratios impôts/RNB et recettes fiscales par habitant (en USD à PPA), 2000-15... | 45 |
| 2.2. Recettes fiscales exprimées en pourcentage des recettes (partie gauche) et des dépenses (partie droite) publiques totales, 2000-15 | 49 |
| 3.1. Total des recettes fiscales en % du PIB | 56 |
| 3.2. Total des recettes fiscales en milliards de dollars des É-U au taux de change du marché | 57 |
| 3.3. Recettes fiscales sous les principales rubriques en % du PIB, 2015 | 58 |
| 3.4. Recettes fiscales sous les principales rubriques en % du total des recettes fiscales, 2015 | 59 |
| 3.5. Recettes fiscales sous les principales rubriques en % du PIB, 2016p | 60 |
| 3.6. Recettes fiscales sous les principales rubriques en % du total des recettes fiscales, 2016p | 61 |
| 3.7. Impôts sur le revenu et les bénéfices (1000) en % du PIB et en % du total des recettes fiscales | 62 |
| 3.8. Impôts sur le revenu des personnes physiques (1100) en % du PIB et en % du total des recettes fiscales | 63 |
| 3.9. Impôts sur les bénéfices des sociétés (1200) en % du PIB et en % du total des recettes fiscales | 64 |
| 3.10. Cotisations de sécurité sociale (2000) en % du PIB et en % du total des recettes fiscales | 65 |
| 3.11. Impôts sur les salaires ou la main-d'oeuvre (3000) en % du PIB et en % du total des recettes fiscales | 66 |
| 3.12. Impôts sur le patrimoine (4000) en % du PIB et en % du total des recettes fiscales | 67 |
| 3.13. Impôts sur les biens et services (5000) en % du PIB en % du total des recettes fiscales | 68 |
| 3.14. Taxes sur la valeur ajoutée (5111) en % du PIB en % du total des recettes fiscales | 69 |
| 3.15. Recettes fiscales des sous-secteurs de l'administration en % du total des recettes fiscales | 70 |
| 3.16. Principales recettes de l'administration centrale en % du total des recettes fiscales de l'administration centrale, 2015 | 71 |
| 3.17. Principaux impôts des administrations d'États fédérés en % du total des recettes fiscales des administrations d'États fédérés, 2015 | 72 |
| 3.18. Principaux impôts locaux en % du total des recettes fiscales des administrations locales, 2015 | 73 |
| 3.19. Produit intérieur brut pour les années de déclaration fiscale au prix du marché, en milliards de monnaie nationale | 74 |
| 3.20. Taux de change utilisés, unités de monnaie nationale par dollar des É-U au taux de change du marché | 75 |
| 4.1. Australie, recettes fiscales et % du PIB (sélection de catégories d'impôts) | 80 |
| 4.2. Australie, recettes fiscales et % du PIB par niveaux d'administration (principaux impôts) | 81 |

| | |
|---|-----|
| 4.3. Autriche, recettes fiscales et % du PIB (sélection de catégories d'impôts) | 82 |
| 4.4. Autriche, recettes fiscales et % du PIB par niveaux d'administration (principaux impôts) | 83 |
| 4.5. Belgique, recettes fiscales et % du PIB (sélection de catégories d'impôts) | 84 |
| 4.6. Belgique, recettes fiscales et % du PIB par niveaux d'administration (principaux impôts) | 85 |
| 4.7. Canada, recettes fiscales et % du PIB (sélection de catégories d'impôts) | 86 |
| 4.8. Canada, recettes fiscales et % du PIB par niveaux d'administration (principaux impôts) | 87 |
| 4.9. Chili, recettes fiscales et % du PIB (sélection de catégories d'impôts) | 88 |
| 4.10. Chili, recettes fiscales et % du PIB par niveaux d'administration (principaux impôts) | 89 |
| 4.11. République tchèque, recettes fiscales et % du PIB (sélection de catégories d'impôts) | 90 |
| 4.12. République tchèque, recettes fiscales et % du PIB par niveaux d'administration (principaux impôts) | 91 |
| 4.13. Danemark, recettes fiscales et % du PIB (sélection de catégories d'impôts) | 92 |
| 4.14. Danemark, recettes fiscales et % du PIB par niveaux d'administration (principaux impôts) | 93 |
| 4.15. Estonie, recettes fiscales et % du PIB (sélection de catégories d'impôts) | 94 |
| 4.16. Estonie, recettes fiscales et % du PIB par niveaux d'administration (principaux impôts) | 95 |
| 4.17. Finlande, recettes fiscales et % du PIB (sélection de catégories d'impôts) | 96 |
| 4.18. Finlande, recettes fiscales et % du PIB par niveaux d'administration (principaux impôts) | 97 |
| 4.19. France, recettes fiscales et % du PIB (sélection de catégories d'impôts) | 98 |
| 4.20. France, recettes fiscales et % du PIB par niveaux d'administration (principaux impôts) | 99 |
| 4.21. Allemagne, recettes fiscales et % du PIB (sélection de catégories d'impôts) | 100 |
| 4.22. Allemagne, recettes fiscales et % du PIB par niveaux d'administration (principaux impôts) | 101 |
| 4.23. Grèce, recettes fiscales et % du PIB (sélection de catégories d'impôts) | 102 |
| 4.24. Grèce, recettes fiscales et % du PIB par niveaux d'administration (principaux impôts) | 103 |
| 4.25. Hongrie, recettes fiscales et % du PIB (sélection de catégories d'impôts) | 104 |
| 4.26. Hongrie, recettes fiscales et % du PIB par niveaux d'administration (principaux impôts) | 105 |
| 4.27. Islande, recettes fiscales et % du PIB (sélection de catégories d'impôts) | 106 |
| 4.28. Islande, recettes fiscales et % du PIB par niveaux d'administration (principaux impôts) | 107 |
| 4.29. Irlande, recettes fiscales et % du PIB (sélection de catégories d'impôts) | 108 |
| 4.30. Irlande, recettes fiscales et % du PIB par niveaux d'administration (principaux impôts) | 109 |
| 4.31. Israël, recettes fiscales et % du PIB (sélection de catégories d'impôts) | 110 |
| 4.32. Israël, recettes fiscales et % du PIB par niveaux d'administration (principaux impôts) | 111 |
| 4.33. Italie, recettes fiscales et % du PIB (sélection de catégories d'impôts) | 112 |

| | |
|--|-----|
| 4.34. Italie, recettes fiscales et % du PIB par niveaux d'administration (principaux impôts) | 113 |
| 4.35. Japon, recettes fiscales et % du PIB (sélection de catégories d'impôts) | 114 |
| 4.36. Japon, recettes fiscales et % du PIB par niveaux d'administration (principaux impôts) | 115 |
| 4.37. Corée, recettes fiscales et % du PIB (sélection de catégories d'impôts) | 116 |
| 4.38. Corée, recettes fiscales et % du PIB par niveaux d'administration (principaux impôts) | 117 |
| 4.39. Lettonie, recettes fiscales et % du PIB (sélection de catégories d'impôts) | 118 |
| 4.40. Lettonie, recettes fiscales et % du PIB par niveaux d'administration (principaux impôts) | 119 |
| 4.41. Luxembourg, recettes fiscales et % du PIB (sélection de catégories d'impôts) | 120 |
| 4.42. Luxembourg, recettes fiscales et % du PIB par niveaux d'administration (principaux impôts) | 121 |
| 4.43. Mexique, recettes fiscales et % du PIB (sélection de catégories d'impôts) | 122 |
| 4.44. Mexique, recettes fiscales et % du PIB par niveaux d'administration (principaux impôts) | 123 |
| 4.45. Pays-Bas, recettes fiscales et % du PIB (sélection de catégories d'impôts) | 124 |
| 4.46. Pays-Bas, recettes fiscales et % du PIB par niveaux d'administration (principaux impôts) | 125 |
| 4.47. Nouvelle-Zélande, recettes fiscales et % du PIB (sélection de catégories d'impôts) | 126 |
| 4.48. Nouvelle-Zélande, recettes fiscales et % du PIB par niveaux d'administration (principaux impôts) | 127 |
| 4.49. Norvège, recettes fiscales et % du PIB (sélection de catégories d'impôts) | 128 |
| 4.50. Norvège, recettes fiscales et % du PIB par niveaux d'administration (principaux impôts) | 129 |
| 4.51. Pologne, recettes fiscales et % du PIB (sélection de catégories d'impôts) | 130 |
| 4.52. Pologne, recettes fiscales et % du PIB par niveaux d'administration (principaux impôts) | 131 |
| 4.53. Portugal, recettes fiscales et % du PIB (sélection de catégories d'impôts) | 132 |
| 4.54. Portugal, recettes fiscales et % du PIB par niveaux d'administration (principaux impôts) | 133 |
| 4.55. République slovaque, recettes fiscales et % du PIB (sélection de catégories d'impôts) | 134 |
| 4.56. République slovaque, recettes fiscales et % du PIB par niveaux d'administration (principaux impôts) | 135 |
| 4.57. Slovénie, recettes fiscales et % du PIB (sélection de catégories d'impôts) | 136 |
| 4.58. Slovénie, recettes fiscales et % du PIB par niveaux d'administration (principaux impôts) | 137 |
| 4.59. Espagne, recettes fiscales et % du PIB (sélection de catégories d'impôts) | 138 |
| 4.60. Espagne, recettes fiscales et % du PIB par niveaux d'administration (principaux impôts) | 139 |
| 4.61. Suède, recettes fiscales et % du PIB (sélection de catégories d'impôts) | 140 |
| 4.62. Suède, recettes fiscales et % du PIB par niveaux d'administration (principaux impôts) | 141 |
| 4.63. Suisse, recettes fiscales et % du PIB (sélection de catégories d'impôts) | 142 |

| | |
|---|-----|
| 4.64. Suisse, recettes fiscales et % du PIB par niveaux d'administration (principaux impôts) | 143 |
| 4.65. Turquie, recettes fiscales et % du PIB (sélection de catégories d'impôts) | 144 |
| 4.66. Turquie, recettes fiscales et % du PIB par niveaux d'administration (principaux impôts) | 145 |
| 4.67. Royaume-Uni, recettes fiscales et % du PIB (sélection de catégories d'impôts) | 146 |
| 4.68. Royaume-Uni, recettes fiscales et % du PIB par niveaux d'administration (principaux impôts) | 147 |
| 4.69. États-Unis, recettes fiscales et % du PIB (sélection de catégories d'impôts) | 148 |
| 4.70. États-Unis, recettes fiscales et % du PIB par niveaux d'administration (principaux impôts) | 149 |
| 4.71. Le financement des prestations sociales | 151 |
| 4.72. Les cotisations de sécurité sociale et impôts sur les salaires payés par les administrations publiques | 152 |
| 5.1. Australie | 155 |
| 5.2. Autriche | 157 |
| 5.3. Belgique | 161 |
| 5.4. Canada | 164 |
| 5.5. Chili | 167 |
| 5.6. République tchèque | 169 |
| 5.7. Danemark | 172 |
| 5.8. Estonie | 176 |
| 5.9. Finlande | 178 |
| 5.10. France | 181 |
| 5.11. Allemagne | 186 |
| 5.12. Grèce | 189 |
| 5.13. Hongrie | 191 |
| 5.14. Islande | 195 |
| 5.15. Irlande | 197 |
| 5.16. Israël | 199 |
| 5.17. Italie | 201 |
| 5.18. Japon | 205 |
| 5.19. Corée | 208 |
| 5.20. Lettonie | 211 |
| 5.21. Luxembourg | 214 |
| 5.22. Mexique | 217 |
| 5.23. Pays-Bas | 219 |
| 5.24. Nouvelle-Zélande | 222 |
| 5.25. Norvège | 224 |
| 5.26. Pologne | 226 |
| 5.27. Portugal | 228 |
| 5.28. République slovaque | 231 |
| 5.29. Slovénie | 233 |
| 5.30. Espagne | 236 |
| 5.31. Suède | 239 |
| 5.32. Suisse | 242 |
| 5.33. Turquie | 245 |

| | |
|--|-----|
| 5.34. Royaume-Uni | 247 |
| 5.35. État-Unis | 250 |
| 5.35. État-Unis (suite) | 251 |
| 5.35. État-Unis (suite) | 252 |
| 5.36. Le financement des prestations sociales | 254 |
| 5.37. Les cotisations de sécurité sociale et impôts sur les salaires payés par les administrations publiques | 258 |
| 6.1. Recettes fiscales des sous-secteurs de l'administration en % du total des recettes fiscales (Pays fédéraux/régionaux) | 269 |
| 6.2. Recettes fiscales des sous-secteurs de l'administration en % du total des recettes fiscales (Pays unitaires) | 270 |
| 6.3. Principales recettes fiscales de l'administration centrale en % du PIB aux prix du marché (Pays fédéraux/régionaux) | 271 |
| 6.4. Principales recettes fiscales de l'administration centrale en % du PIB aux prix du marché (Pays unitaires) | 272 |
| 6.5. Principales recettes de l'administration centrale en % du total des recettes fiscales de l'administration centrale (Pays fédéraux/régionaux) | 273 |
| 6.6. Principales recettes de l'administration centrale en % du total des recettes fiscales de l'administration centrale (Pays unitaires) | 274 |
| 6.7. Principales recettes fiscales des administrations d'états en % du PIB aux prix du marché (Pays fédéraux/régionaux) | 275 |
| 6.8. Principales recettes fiscales des administrations locales en % du PIB aux prix du marché (Pays fédéraux/régionaux) | 276 |
| 6.9. Principaux impôts des administrations d'états en % du total des recettes fiscales des administrations d'états (Pays fédéraux/régionaux) | 277 |
| 6.10. Principaux impôts locaux en % du total des recettes fiscales des administrations locales (Pays fédéraux/régionaux) | 278 |
| 6.11. Principaux impôts locaux en % du PIB aux prix du marché (Pays unitaires) .. | 279 |
| 6.12. Principaux impôts locaux en % du total des recettes fiscales des administrations locales (Pays unitaires) | 280 |
| 6.13. Australie, recettes fiscales par sous-secteurs d'administration | 282 |
| 6.14. Autriche, recettes fiscales par sous-secteurs d'administration | 283 |
| 6.15. Belgique, recettes fiscales par sous-secteurs d'administration | 284 |
| 6.16. Canada, recettes fiscales par sous-secteurs d'administration | 285 |
| 6.17. Chili, recettes fiscales par sous-secteurs d'administration | 286 |
| 6.18. République tchèque, recettes fiscales par sous-secteurs d'administration ... | 287 |
| 6.19. Danemark, recettes fiscales par sous-secteurs d'administration | 288 |
| 6.20. Estonie, recettes fiscales par sous-secteurs d'administration | 289 |
| 6.21. Finlande, recettes fiscales par sous-secteurs d'administration | 290 |
| 6.22. France, recettes fiscales par sous-secteurs d'administration | 291 |
| 6.23. Allemagne, recettes fiscales par sous-secteurs d'administration | 292 |
| 6.24. Grèce, recettes fiscales par sous-secteurs d'administration | 293 |
| 6.25. Hongrie, recettes fiscales par sous-secteurs d'administration | 294 |
| 6.26. Islande, recettes fiscales par sous-secteurs d'administration | 295 |
| 6.27. Irlande, recettes fiscales par sous-secteurs d'administration | 296 |
| 6.28. Israël, recettes fiscales par sous-secteurs d'administration | 297 |
| 6.29. Italie, recettes fiscales par sous-secteurs d'administration | 298 |

| | |
|---|-----|
| 6.30. Japon, recettes fiscales par sous-secteurs d'administration | 299 |
| 6.31. Corée, recettes fiscales par sous-secteurs d'administration | 300 |
| 6.32. Lettonie, recettes fiscales par sous-secteurs d'administration | 301 |
| 6.33. Luxembourg, recettes fiscales par sous-secteurs d'administration | 302 |
| 6.34. Mexique, recettes fiscales par sous-secteurs d'administration | 303 |
| 6.35. Pays-Bas, recettes fiscales par sous-secteurs d'administration | 304 |
| 6.36. Nouvelle-Zélande, recettes fiscales par sous-secteurs d'administration | 305 |
| 6.37. Norvège, recettes fiscales par sous-secteurs d'administration | 306 |
| 6.38. Pologne, recettes fiscales par sous-secteurs d'administration | 307 |
| 6.39. Portugal, recettes fiscales par sous-secteurs d'administration | 308 |
| 6.40. République slovaque, recettes fiscales par sous-secteurs d'administration | 309 |
| 6.41. Sloénie, recettes fiscales par sous-secteurs d'administration | 310 |
| 6.42. Espagne, recettes fiscales par sous-secteurs d'administration | 311 |
| 6.43. Suède, recettes fiscales par sous-secteurs d'administration | 312 |
| 6.44. Suisse, recettes fiscales par sous-secteurs d'administration | 313 |
| 6.45. Turquie, recettes fiscales par sous-secteurs d'administration | 314 |
| 6.46. Royaume-Uni, recettes fiscales par sous-secteurs d'administration | 315 |
| 6.47. États-Unis, recettes fiscales par sous-secteurs d'administration | 316 |

Graphiques

| | |
|---|----|
| 1.1. Tendances des ratios impôts/PIB, 1965-2016p (en % du PIB) | 21 |
| 1.2. Variations du niveau d'imposition, p.p., 2015-16p et 2007-16p | 23 |
| 1.3. Variations relatives des recettes fiscales nominales et du PIB nominal, en %, 2015-16p | 25 |
| 1.4. Ratios impôts/PIB en 2015 et 2016p (en % du PIB) | 26 |
| 1.5. Structures fiscales en 2015 (en % du total des recettes fiscales) | 28 |
| 1.6. Tendances des structures fiscales (1965-2015, en % du total des recettes fiscales) | 28 |
| 1.7. Composition des cotisations de sécurité sociale, en % du total des cotisations de sécurité sociale, 2015 | 30 |
| 1.8. Part des recettes tirées des impôts sur la consommation en % du total des recettes, 1975-2015 | 31 |
| 1.9. Composition des recettes des sous-secteurs des administrations publiques, 2015 | 36 |
| 2.1. Ratios impôts/RNB et impôts/PIB, moyenne OCDE, 2000-15 | 42 |
| 2.2. Ratios impôts/RNB (partie gauche) et recettes fiscales par habitant (en USD à PPA, partie droite), en 2015 | 44 |
| 2.3. Recettes fiscales par habitant (USD), en 2015, décomposées selon le ratio impôts/PIB et le PIB par habitant | 46 |
| 2.4. Recettes fiscales exprimées en pourcentage des recettes (partie gauche) et des dépenses (partie droite) publiques totales, en 2015 | 48 |
| 2.5. Recettes fiscales exprimées en pourcentage des recettes et des dépenses publiques totales (partie gauche) ; recettes fiscales, recettes publiques totales et dépenses publiques totales en pourcentage du PIB (partie droite), moyenne OCDE non pondérée, 2000-15 | 51 |

Suivez les publications de l'OCDE sur :



http://twitter.com/OECD_Pubs



<http://www.facebook.com/OECDPublications>



<http://www.linkedin.com/groups/OECD-Publications-4645871>



<http://www.youtube.com/ocddlibrary>



<http://www.oecd.org/ocddirect/>

Ce livre contient des...

StatLinks 

Accédez aux fichiers Excel® à partir des livres imprimés !

En bas des tableaux ou graphiques de cet ouvrage, vous trouverez des *StatLinks*. Pour télécharger le fichier Excel® correspondant, il vous suffit de retranscrire dans votre navigateur Internet le lien commençant par : <http://dx.doi.org>, ou de cliquer sur le lien depuis la version PDF de l'ouvrage.

Résumé

Les recettes fiscales dans les pays de l'OCDE, mesurées en pourcentage du PIB, ont de nouveau augmenté en 2016 pour atteindre 34.3 % en moyenne, pourcentage sans précédent. Cette évolution est dans la continuité de l'augmentation des niveaux d'imposition depuis 2009, le point bas enregistré sous l'effet de la crise financière. Depuis lors, les impôts sur le revenu des personnes physiques jouent un rôle de plus en plus important dans le total des recettes fiscales des pays de l'OCDE, tandis que les recettes tirées des cotisations de sécurité sociale et des taxes sur la valeur ajoutée diminuent lentement par rapport à leur niveau record atteint après la crise ; les recettes de l'impôt sur les bénéfices des sociétés n'ont, quant à elles, pas encore renoué avec leur niveau d'avant la crise.

Les impôts désignent les versements obligatoires sans contrepartie aux administrations publiques. Les impôts sont sans contrepartie car les prestations fournies par les administrations aux contribuables ne sont pas normalement proportionnelles à leurs paiements. Les impôts sont ventilés en fonction de l'assiette : revenu, bénéfices et gains en capital ; salaires ; patrimoine ; biens et services ; et autres impôts. Les cotisations obligatoires de sécurité sociale versées aux administrations publiques sont aussi traitées comme des impôts. Les recettes sont analysées par niveau d'administration : État fédéral ou administration centrale, administration d'un État fédéré, administrations locales et caisses de sécurité sociale. Le Guide d'interprétation à l'annexe A contient des informations détaillées sur la classification des impôts.

Niveaux d'imposition en 2016

Entre 2015 et 2016, le ratio moyen des recettes fiscales rapportées au PIB dans la zone OCDE a progressé de 34.0 % à 34.3 %. Il s'agit de la septième hausse consécutive, avec pour conséquence que le ratio moyen dans les pays de l'OCDE n'a jamais été aussi élevé au cours des cinquante années couvertes par les *Statistiques des recettes publiques*. Depuis 2014, les niveaux moyens d'imposition dans la zone OCDE dépassent ceux d'avant la crise.

On constate également une augmentation du ratio des recettes fiscales au PIB entre 2015 et 2016 dans 20 des 33 pays pour lesquels des données préliminaires pour 2016 sont disponibles. Dans tous ces pays, les recettes fiscales ont augmenté plus vite que le PIB, ce qui explique cette hausse. C'est en Grèce que la hausse a été la plus forte, sous l'effet de la progression des recettes générées par les impôts sur le revenu et sur les biens et services, tandis que les hausses ont dépassé un point de pourcentage dans quatre autres pays (Corée, Lettonie, Pays-Bas et Pologne). Treize pays ont vu leur ratio des recettes fiscales au PIB diminuer en 2016 par rapport à 2015. Ces baisses ont été plus modestes et n'ont jamais dépassé un point de pourcentage. Le recul a été le plus marqué en Autriche et en Nouvelle-Zélande, sous l'effet d'une baisse des impôts sur les revenus et les bénéfices et, dans le cas

de la Nouvelle-Zélande, d'une réduction des impôts sur les biens et services. Des baisses se sont également produites en Belgique, au Canada, au Chili, en Espagne, aux États-Unis, en Irlande, en Islande, en Israël, en Italie, en Norvège et au Portugal. Dans tous ces pays sauf en Norvège, ces baisses s'expliquent par le fait que les recettes fiscales ont augmenté moins vite que le PIB, tandis qu'en Norvège, les recettes fiscales et le PIB ont reculé.

Dans les pays de l'OCDE, les ratios impôts/PIB en 2016 s'échelonnaient de 17.2 % au Mexique à 45.9 % au Danemark, et 18 pays se situaient à l'intérieur d'une fourchette de cinq points de pourcentage par rapport à la moyenne de l'OCDE de 34.3 %. En 2016, 18 pays de l'OCDE affichaient des taux d'imposition supérieurs à ceux de 2007, les progressions les plus marquées concernant la Grèce et le Mexique. Parmi les 15 pays restants, les niveaux d'imposition en 2016 restaient inférieurs de plus de trois points à leur niveau de 2007 en Irlande et en Norvège.

Composition des recettes fiscales en 2015

En 2015, la part des recettes issues de l'impôt sur le revenu des personnes physiques dans le total des recettes fiscales est passée en moyenne de 24.1 % à 24.4 %. Dans le même temps, la part des CSS et des impôts sur les biens et services, TVA comprise, a légèrement reculé, tandis que celle des impôts sur les bénéfices des sociétés et des impôts sur le patrimoine est restée relativement stable.

Ces variations annuelles sont dans la continuité de l'évolution tendancielle de la structure fiscale moyenne de la zone OCDE depuis la crise financière de 2008. Depuis lors, la part des recettes tirées des impôts sur le revenu des personnes physiques a baissé dans un premier temps (passant de 23.7 % en 2007 à 23.2 % du total des recettes en 2010) avant de remonter progressivement à 24.4 % en 2015. Les impôts sur le patrimoine ont suivi une tendance similaire, se repliant de 5.6 % en 2007 à 5.5 % en 2010 avant de se redresser à 5.8 % en 2015. À l'inverse, la part des CSS et des impôts sur les biens et services, TVA comprise, s'est d'abord accrue (de respectivement 24.6 % et 31.9 % en 2007 à des niveaux record de 26.6 % en 2009 pour les CSS et de 33.0 % en 2010 pour les impôts sur les biens et services), avant de reculer respectivement à 25.8 % et 32.4 % en 2015. La part des recettes de l'impôt sur les bénéfices des sociétés dans le total des recettes a fortement baissé pendant la crise financière, reculant de 11.2 % à 8.8 % en 2010, et est restée à ce niveau depuis lors, générant 8.9 % du total des recettes en 2015.

Variations par niveau d'administration

La répartition des impôts par niveaux d'administration est restée stable en 2015 par rapport à 2014, à la fois en moyenne dans l'OCDE et dans les différents pays. En 2015, la part des recettes de l'administration fédérale représentait toujours 54.0 % du total des recettes des administrations publiques dans les pays fédéraux, et 63.5 % dans les pays unitaires. Dans les pays fédéraux, 24.7 % des recettes étaient perçues par les administrations infranationales en moyenne (dans un intervalle compris entre 4.5 % en Autriche et 49.9 % au Canada), les deux tiers des recettes en moyenne revenant aux administrations des états fédérés et un tiers aux collectivités locales. Dans les pays unitaires, la part des recettes perçues par les collectivités locales s'établissait à 11.8 % en moyenne, l'éventail allant de moins de 2 % en Estonie, au Mexique et en République tchèque à 36 % en Suède.

Part du total des recettes publiques en 2015

Une étude spéciale de ce rapport compare les recettes fiscales totales dans chaque pays à des indicateurs macroéconomiques et budgétaires, tels que le revenu national brut, les recettes fiscales par habitant, les recettes publiques totales (incluant les recettes non fiscales) et les dépenses publiques totales.

En 2015, les recettes fiscales représentaient 82.0 % des recettes publiques totales, en moyenne, dans la zone OCDE. Au sein des pays de l'OCDE, la contribution des recettes fiscales aux recettes totales s'échelonne de 68.6 % au Mexique et 69.9 % en Norvège à 91.4 % en Italie. Dans 23 pays de l'OCDE, la part des recettes fiscales dans le total des recettes publiques était comprise entre 80 % et 90 %.

Bien que le ratio impôts-PIB moyen de la zone OCDE dépasse depuis 2014 les niveaux enregistrés avant la crise, la part des impôts dans le total des recettes en 2015 reste plus faible qu'avant la crise, en dépit du redressement amorcé depuis sa chute de 82.6 % en 2007 à 80.4 % en 2009. Depuis 2009, la part des impôts dans les recettes totales a progressé dans 28 pays de l'OCDE (à l'exclusion de la Grèce, la Hongrie, la Norvège, la République slovaque, la République tchèque, la Slovaquie et la Suisse), mais elle reste en-deçà des niveaux de 2007 dans 18 pays.

Introduction

Le but de cette publication annuelle est de présenter des données permettant d'effectuer des comparaisons internationales sur les niveaux d'imposition et la structure de la fiscalité dans les différents pays membres de l'OCDE. Les impôts perçus dans chaque pays sont présentés sous une forme normalisée selon le modèle de classification des impôts de l'OCDE et son guide d'interprétation qui figure à l'annexe A de ce rapport.

À partir de l'année 2004, les données de cette publication concernant les années récentes sont surtout enregistrées sur la base des droits constatés et non plus sur la base des décaissements qui était utilisée pour les éditions précédentes. Les motifs de ce changement ont été examinés dans l'Étude spéciale S.2 de l'édition de 2003. On trouvera des précisions sur l'application pratique de ce changement dans l'Étude spéciale S.1 de l'édition 2004.

Les données utilisées ont été fournies pour la plupart par les Délégués du Groupe de travail n° 2 du Comité des affaires fiscales sur l'analyse des politiques et les statistiques fiscales. L'OCDE remercie de sa coopération le Fonds monétaire international dont la classification des recettes publiques – bien qu'elle soit, à certains égards, moins détaillée – est à bien des égards semblable à celle de l'OCDE¹. Parmi les autres classifications actuellement utilisées, les plus importantes sont le Système de comptabilité nationale (appelé ci-après SCN) et le Système européen de comptes économiques intégrés des États membres de l'Union européenne (appelé ci-après SEC) qui constitue essentiellement un approfondissement du SCN bien qu'il en diffère à certains égards. Sous réserve de quelques exceptions mineures, les chiffres du SCN ou du SEC peuvent être rattachés directement à ceux de la présente étude car les critères et définitions du SCN ont été adoptés sauf mention contraire expresse.

Cette publication comprend six chapitres. Le chapitre 1 indique succinctement l'évolution de la fiscalité au cours des 50 dernières années en mettant l'accent successivement sur les niveaux d'imposition (section 1.1), sur les structures fiscales (section 1.2) et sur la répartition des impôts par niveau d'administration (section 1.3). La section 1.4 discute l'impact des différents traitements des crédits d'impôts récupérables. La publication de cette année comporte également dans son chapitre 2 une étude spéciale sur les « indicateurs complémentaires relatifs aux recettes fiscales ». Le chapitre 3 contient une série de tableaux statistiques comparatifs pour les années 1965-2016. Le chapitre 4 contient des tableaux statistiques comportant pour chaque pays une ventilation des recettes fiscales et des ratios impôts/PIB pour une sélection de catégories d'impôts et par niveau d'administration pour les années comprises entre 1965 et 2015 (section 4.1)². Deux tableaux pour mémoire indiquent comment les pays financent leurs régimes de prestations sociales et comment ils reportent les impôts et cotisations sociales versés par les administrations (section 4.2). Le chapitre 5, qui est disponible en ligne uniquement, contient des tableaux statistiques comportant une ventilation détaillée des recettes

fiscales par pays pour les années comprises entre 1965 et 2015 (section 5.1)². Deux tableaux pour mémoire indiquent comment les pays financent leurs régimes de prestations sociales et comment ils reportent les impôts et cotisations sociales versés par les administrations (section 4.2). Le chapitre 6, qui est lui aussi disponible en ligne uniquement, ventile les recettes publiques entre les sous-secteurs ci-après : administration fédérale ou centrale, administration des États, administrations locales et de sécurité sociale. Il contient une série de tableaux statistiques comparatifs pour les années 1975-2015 (section 6.1) et une deuxième série de tableaux statistiques comportant une ventilation détaillée des recettes fiscales par pays pour les années comprises entre 1975 et 2015 (section 6.2).

Notes

1. Voir, FMI, *Government Finance Statistics Manual 2014* (Washington, DC: Fonds Monétaire International 2014).
2. En raison du manque de place, les données indiquées concernent une sélection d'années entre 1965 et 2015. Les données portant sur les autres années sont disponibles en ligne.

Chapitre 1

Tendances des recettes fiscales, 1965-2016

Les *Statistiques des recettes publiques 2017* présentent des données détaillées permettant de comparer, à l'échelle internationale, les recettes fiscales perçues par tous les niveaux d'administration dans les pays de l'OCDE. La dernière édition fournit des informations définitives sur les recettes fiscales au cours de la période 1965-2015. En outre, des estimations provisoires relatives aux recettes fiscales pour l'année 2016 sont indiquées pour la plupart des pays de l'OCDE¹.

Encadré 1. **Statistiques des recettes publiques dans les pays de l'OCDE – définitions et classifications**

Dans le rapport *Statistiques des recettes publiques 2017*, les impôts désignent les versements obligatoires sans contrepartie aux administrations publiques. Les impôts sont sans contrepartie en ce sens que les prestations fournies par les administrations ne sont pas normalement proportionnelles à leurs paiements.

Dans la classification de l'OCDE, les impôts sont ventilés en fonction de leur base :

- revenus et bénéfices (rubrique 1000) ;
- cotisations obligatoires de sécurité sociale versées aux administrations publiques, qui sont traitées comme des impôts (rubrique 2000) ;
- salaire et main-d'œuvre (rubrique 3000) ;
- patrimoine (rubrique 4000) ;
- biens et services (rubrique 5000) ;
- autres impôts (rubrique 6000).

On trouvera des précisions sur la notion d'impôt, la classification des impôts et l'enregistrement sur la base des droits constatés dans le *Guide d'interprétation de l'OCDE* qui figure à l'annexe A du présent rapport.

Les moyennes présentées dans ce rapport ne sont pas pondérées.

1.1. Ratios impôts/PIB

a. Niveaux d'imposition pour 2016 (données provisoires)

Les nouvelles données de l'OCDE qui figurent dans la publication annuelle *Statistiques des recettes publiques* montrent que les recettes fiscales exprimées en pourcentage du PIB (le ratio impôts/PIB) continuent de croître depuis le point bas enregistré dans pratiquement tous les pays en 2008 et 2009 sous l'effet de la crise économique et financière. Le ratio moyen des recettes fiscales rapportées au PIB dans les pays de l'OCDE était de 34.3 %² en 2016, contre 34.0 % en 2015 et 33.9 % en 2014. Le chiffre de 2016 est le plus élevé obtenu depuis le début de l'enregistrement des données en 1965 (graphique 1.1).

Graphique 1.1. Tendances des ratios impôts/PIB, 1965-2016p (en % du PIB)

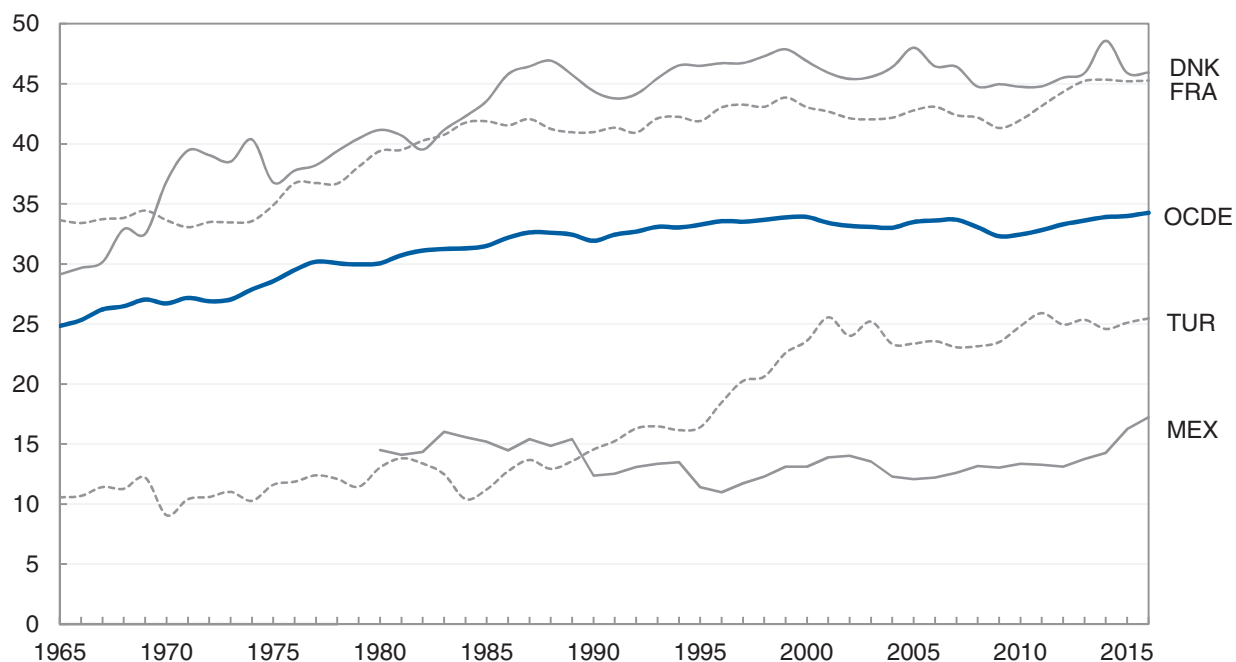

Note : Les données pour 2016 sont préliminaires. La moyenne de l'OCDE en 2016 est calculée en appliquant le pourcentage moyen non pondéré de variation pour 2016 dans les 33 pays qui ont communiqué des données pour cette année au ratio moyen global impôts/PIB en 2015.

Source : Tableau 3.1.

StatLink  <http://dx.doi.org/10.1787/888933613558>

En 2016, les ratios impôts/PIB variaient beaucoup (tableau 1.1) d'un pays à l'autre mais aussi par rapport à 2015. Les principales observations sont les suivantes :

- En 2016, le Danemark enregistrait le ratio le plus élevé (45.9 %) et le Mexique celui le plus faible (17.2 %).
- Sur les 33 pays pour lesquels on dispose de données se rapportant à 2016, le ratio des recettes fiscales au PIB a, depuis 2015, augmenté dans 20 pays et diminué dans 13.
- Entre 2015 et 2016, les hausses les plus prononcées du ratio ont été constatées en Grèce (2.2 points, en raison d'un relèvement des impôts sur les revenus et sur les bénéficiaires ainsi que des taxes sur les biens et services) et aux Pays-Bas (1.5 point causé par une augmentation des cotisations de sécurité sociale et des impôts sur les biens et services). Les autres pays dont le ratio impôts/PIB a connu une augmentation supérieure à un point entre 2015 et 2016 sont la Corée, la Lettonie et la Pologne (graphique 1.2).
- Les diminutions les plus importantes du ratio survenues entre 2015 et 2016 concernent l'Autriche et la Nouvelle-Zélande (un peu moins d'un point de pourcentage) sous l'effet d'une baisse des impôts sur les revenus et les bénéficiaires et aussi, dans le cas de la Nouvelle-Zélande, d'une réduction des taxes sur les biens et services.

Bien que la moyenne du ratio impôts/PIB de la zone OCDE soit plus élevée en 2016 qu'en 2007 (avant la crise), ce n'est pas le cas dans près de la moitié des pays de l'OCDE : 15 pays de l'OCDE enregistraient en 2016 un ratio impôts/PIB inférieur à celui de 2007. En particulier, le ratio en 2016 reste inférieur d'au moins trois points dans deux pays : l'Irlande et la Norvège. La baisse la plus marquée s'est produite en Irlande, où le ratio est passé de 30.4 % du PIB en 2007 à 23.0 % en 2016, en grande partie sous l'effet de l'augmentation

Tableau 1.1. **Résumé des principaux ratios relatifs aux recettes fiscales dans les pays de l'OCDE**

| | Recettes fiscales en % du PIB | | | | Recettes fiscales en % du total des recettes fiscales en 2015 | | | | | | |
|-----------------------------------|-------------------------------|-------------|-------------|-------------|---|-------------------------------------|--|-------------------------------|----------------------------------|--|---|
| | 2016p | 2015 | 2014 | 2000 | 1100 Impôts sur le revenu, personnes physiques | 1200 Impôts sur le revenu, sociétés | 2000 Cotisations de sécurité sociale (CSS) | 4000 Impôts sur le patrimoine | 5111 Taxes sur la valeur ajoutée | Autres impôts sur la consommation ⁶ | Ensemble des autres impôts ⁷ |
| Moyenne - OCDE¹ | 34.3 | 34.0 | 33.9 | 33.9 | 24.4 | 8.9 | 25.8 | 5.8 | 20.0 | 12.4 | 2.7 |
| Australie | .. | 28.2 | 27.6 | 30.4 | 41.5 | 15.3 | 0.0 | 10.7 | 13.0 | 14.5 | 5.0 |
| Autriche | 42.7 | 43.7 | 43.1 | 42.4 | 24.1 | 5.2 | 33.6 | 1.3 | 17.7 | 9.6 | 8.4 |
| Belgique | 44.2 | 44.8 | 45.0 | 43.5 | 28.3 | 7.4 | 31.9 | 7.8 | 15.0 | 8.8 | 0.8 |
| Canada | 31.7 | 32.0 | 31.2 | 34.8 | 36.9 | 9.9 | 15.1 | 11.8 | 13.2 | 9.9 | 3.2 |
| Chili | 20.4 | 20.5 | 19.6 | 18.8 | 9.8 | 21.0 | 6.9 | 4.4 | 40.8 | 13.3 | 3.8 |
| République tchèque | 34.0 | 33.3 | 33.1 | 32.4 | 10.7 | 10.8 | 43.1 | 1.4 | 21.7 | 11.7 | 0.5 |
| Danemark ² | 45.9 | 45.9 | 48.6 | 46.9 | 55.2 | 5.6 | 0.1 | 4.1 | 20.0 | 11.6 | 3.4 |
| Estonie | 34.7 | 33.9 | 32.8 | 31.1 | 17.2 | 6.2 | 33.4 | 0.8 | 27.3 | 14.5 | 0.5 |
| Finlande | 44.1 | 43.9 | 43.8 | 45.8 | 30.2 | 4.9 | 28.9 | 3.3 | 20.6 | 11.8 | 0.3 |
| France ² | 45.3 | 45.2 | 45.3 | 43.1 | 18.9 | 4.6 | 37.1 | 9.0 | 15.3 | 9.1 | 6.1 |
| Allemagne ³ | 37.6 | 37.1 | 36.8 | 36.2 | 26.5 | 4.7 | 37.6 | 2.9 | 18.8 | 9.0 | 0.5 |
| Grèce ² | 38.6 | 36.4 | 35.9 | 33.4 | 15.0 | 5.9 | 29.4 | 8.5 | 20.1 | 19.2 | 1.8 |
| Hongrie | 39.4 | 39.0 | 38.2 | 38.6 | 13.7 | 4.6 | 32.4 | 3.3 | 24.9 | 18.8 | 2.2 |
| Islande | 36.4 | 36.7 | 38.6 | 36.2 | 36.7 | 6.5 | 9.8 | 5.4 | 22.6 | 9.7 | 9.3 |
| Irlande | 23.0 | 23.1 | 28.5 | 30.8 | 31.6 | 11.3 | 16.8 | 6.4 | 19.7 | 12.9 | 1.2 |
| Israël ⁴ | 31.2 | 31.3 | 31.1 | 34.9 | 19.4 | 9.5 | 16.4 | 10.6 | 24.9 | 13.0 | 6.1 |
| Italie | 42.9 | 43.3 | 43.5 | 40.6 | 26.0 | 4.7 | 30.1 | 6.5 | 14.2 | 13.1 | 5.4 |
| Japon | .. | 30.7 | 30.3 | 25.8 | 18.9 | 12.3 | 39.4 | 8.2 | 13.7 | 7.3 | 0.3 |
| Corée | 26.3 | 25.2 | 24.6 | 21.5 | 17.2 | 13.1 | 26.6 | 12.4 | 15.3 | 12.7 | 2.7 |
| Lettonie | 30.2 | 29.0 | 28.8 | 29.1 | 20.4 | 5.5 | 28.7 | 3.4 | 26.5 | 14.8 | 0.6 |
| Luxembourg | 37.1 | 36.8 | 37.4 | 36.9 | 24.5 | 11.9 | 29.0 | 8.9 | 17.6 | 7.9 | 0.3 |
| Mexique ⁵ | 17.2 | 16.2 | 14.2 | 13.1 | 20.6 | 20.1 | 13.9 | 2.0 | 23.9 | 14.7 | 4.9 |
| Pays-Bas | 38.8 | 37.4 | 37.5 | 37.2 | 20.5 | 7.2 | 37.8 | 3.8 | 17.6 | 12.0 | 1.1 |
| Nouvelle-Zélande | 32.1 | 33.0 | 32.4 | 32.5 | 38.1 | 13.8 | 0.0 | 6.1 | 29.7 | 8.7 | 3.6 |
| Norvège | 38.0 | 38.3 | 38.9 | 41.9 | 27.9 | 11.5 | 27.3 | 2.9 | 21.4 | 9.0 | 0.0 |
| Pologne | 33.6 | 32.4 | 32.0 | 32.9 | 14.4 | 5.7 | 38.5 | 4.2 | 21.6 | 14.4 | 1.3 |
| Portugal | 34.4 | 34.6 | 34.3 | 31.1 | 21.2 | 9.0 | 26.1 | 3.7 | 24.8 | 13.6 | 1.6 |
| République slovaque | 32.7 | 32.3 | 31.2 | 33.6 | 9.7 | 11.5 | 42.7 | 1.3 | 21.3 | 12.4 | 1.1 |
| Slovénie | 37.0 | 36.6 | 36.5 | 36.6 | 14.0 | 4.0 | 39.7 | 1.7 | 22.9 | 17.1 | 0.5 |
| Espagne ² | 33.5 | 33.8 | 33.7 | 33.2 | 21.3 | 7.0 | 33.8 | 7.7 | 19.0 | 10.7 | 0.5 |
| Suède | 44.1 | 43.3 | 42.6 | 49.0 | 29.1 | 6.9 | 22.4 | 2.4 | 20.9 | 7.2 | 11.1 |
| Suisse | 27.8 | 27.7 | 27.0 | 27.4 | 31.1 | 10.8 | 24.6 | 6.7 | 12.4 | 9.3 | 5.0 |
| Turquie | 25.5 | 25.1 | 24.6 | 23.6 | 14.6 | 5.7 | 29.0 | 4.9 | 20.6 | 23.7 | 1.5 |
| Royaume-Uni | 33.2 | 32.5 | 32.2 | 33.2 | 27.7 | 7.5 | 18.7 | 12.6 | 21.2 | 11.7 | 0.5 |
| États-Unis | 26.0 | 26.2 | 25.9 | 28.2 | 40.5 | 8.5 | 23.7 | 10.3 | 0.0 | 17.0 | 0.0 |

1. Moyenne 2016 provisoire calculée en appliquant le pourcentage moyen non pondéré de variation pour 2016 dans les 33 pays qui ont communiqué des données pour cette année au ratio moyen global impôts/PIB en 2015.
2. Le total des recettes fiscales a été diminué du montant de tout transfert en capital représentant les impôts non perçus.
3. Depuis 1991, les chiffres se rapportent à l'Allemagne unifiée.
4. Les données statistiques concernant Israël sont fournies par et sous la responsabilité des autorités israéliennes compétentes. L'utilisation de ces données par l'OCDE est sans préjudice du statut des hauteurs du Golan, de Jérusalem Est et des colonies de peuplement israéliennes en Cisjordanie aux termes du droit international.
5. 2016 provisoire: Estimation du Secrétariat, incluant les recettes escomptées collectées par les administrations d'État et locales.
6. Calculé comme la différence entre 5000 Impôts sur les biens et services et 5111 Taxes sur la valeur ajoutée.
7. Inclut 1300 Non-ventilables entre l'impôt sur le revenu des personnes physiques et des sociétés, 3000 Impôts sur les salaires ou main d'œuvre et 6000 Autres impôts.

StatLink  <http://dx.doi.org/10.1787/888933613824>

exceptionnelle du PIB en 2015. Si l'on exclut l'Irlande, la baisse la plus importante a été constatée en Norvège, de 42.1 % du PIB en 2007 à 38.0 % en 2016 (2). À l'inverse, la hausse la plus forte au cours de cette période a été enregistrée en Grèce (7.4 points de pourcentage, de 31.2 % à 38.6 % entre 2007 et 2016). Trois autres pays, l'Estonie, le Mexique et la République slovaque, ont connu des hausses de 3 points de pourcentage, voire plus, au cours de la même période.

Graphique 1.2. Variations du niveau d'imposition, p.p., 2015-16p et 2007-16p

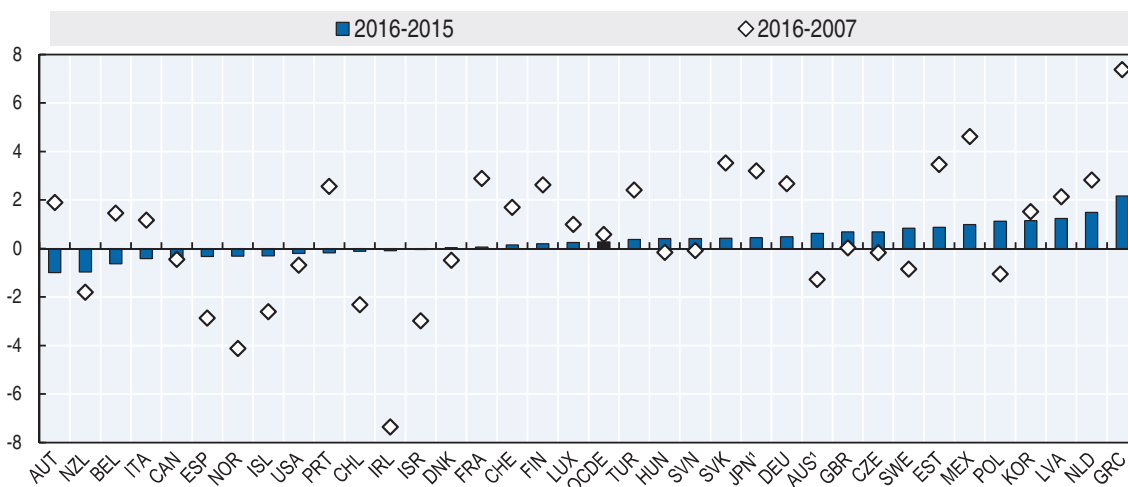

1. Les données provisoires pour 2016 n'étaient pas disponibles dans le cas de l'Australie et du Japon. Pour ces pays, la comparaison porte sur les données relatives aux années 2015-14 et 2015-07.

Source : Calculs du Secrétariat basés sur le tableau 3.1.

StatLink  <http://dx.doi.org/10.1787/888933613577>

Les évolutions du ratio des recettes fiscales rapportées au PIB s'expliquent par les variations relatives des recettes fiscales nominales et du PIB nominal. Si les recettes fiscales augmentent plus (ou baissent moins) que le PIB d'une année sur l'autre, le ratio impôts/PIB augmentera. Si, à l'inverse, les recettes fiscales augmentent moins que le PIB, ou baissent plus que le PIB, le ratio diminuera. Aussi, le ratio impôts/PIB ne signifie pas forcément que le montant total des recettes fiscales a augmenté en valeur nominale, voire même en valeur réelle.

En 2016, 20 pays de l'OCDE ont vu leur ratio impôts/PIB augmenter par rapport à 2015. Dans tous ces pays, la croissance du PIB a été positive, mais moins forte que celle des recettes fiscales. Parmi les 13 pays de l'OCDE qui ont enregistré un recul de leur ratio impôts/PIB en 2016, 12 affichaient des niveaux plus élevés de recettes fiscales, mais en-deçà des niveaux du PIB nominal ; aucun pays n'enregistrait à la fois une croissance positive du PIB nominal et une croissance négative des recettes fiscales ; et un seul pays (la Norvège) associait une baisse de ses recettes fiscales nominales et de son PIB (graphique 1.3). En outre, le graphique 1.3 illustre les variations intervenues entre 2014 et 2015 en Australie et au Japon, où le ratio impôts/PIB n'est pas disponible en 2016. Dans ces deux pays, les recettes fiscales nominales ont progressé plus rapidement que le PIB, entraînant une augmentation du ratio impôts/PIB.

b. Niveaux d'imposition pour 2015 (données définitives)

La dernière année pour laquelle on dispose de ratios des recettes fiscales rapportées au PIB fondés sur des recettes fiscales définitives pour tous les pays de l'OCDE est 2015 (graphique 1.4). Les chiffres montrent que ces ratios diffèrent sensiblement selon les pays :

- En 2015, le Danemark avait le ratio des recettes fiscales rapportées au PIB le plus élevé (45.9 %), suivi par la France (45.2 %), la Belgique (44.8 %), la Finlande (43.9 %) et la Suède (44.3 %), tandis que le Mexique avait le ratio le plus faible (16.2 %), suivi du Chili (20.5 %).
- Sept pays – l'Autriche, la Belgique, le Danemark, la Finlande, la France, l'Italie et la Suède – enregistraient des niveaux d'imposition supérieurs à 40 %.

Encadré 2. Méthodologie : le ratio impôts/PIB

Les ratios impôts/PIB indiqués dans ce rapport expriment les recettes fiscales globales en pourcentage du PIB. La valeur de ce ratio dépend de son dénominateur (PIB) et de son numérateur (recettes fiscales), le dénominateur étant sujet à des révisions historiques.

Le numérateur (recettes fiscales)

- En ce qui concerne le numérateur, le Secrétariat de l'OCDE utilise pour ce Rapport les données relatives aux recettes fiscales qui lui sont fournies annuellement par les correspondants des ministères des Finances, des administrations fiscales nationales ou des services nationaux de statistiques. Bien que pour la plupart des pays, des chiffres provisoires soient disponibles avec un décalage d'environ six mois, les données finalisées le sont dans un délai d'environ dix-huit mois. Ainsi, les données définitives pour 2015 ont été reçues entre mai et août 2017.
- Dans trente-deux pays de l'OCDE, l'année fiscale coïncide avec l'année civile. Elle en diffère dans trois pays : Australie, Japon et Nouvelle-Zélande. Les déclarations pour l'année 2014 couvrent respectivement T2/2014-T1/2015 (Japon) et T3/2014-T2/2015 (Australie, Nouvelle-Zélande) (T = trimestre).

Le dénominateur (PIB)

- En ce qui concerne le dénominateur, ce Rapport utilise les chiffres du PIB les plus récents dont on disposait au 1 septembre 2017. À cette date, les chiffres du PIB pour 2015 et 2016 étaient disponibles pour tous les pays de l'OCDE.
- L'utilisation de ces PIB harmonisés assure un maximum de cohérence et de comparabilité internationale aux ratios impôts/PIB.
- Les chiffres du PIB proviennent des Comptes nationaux annuels des pays membres de l'OCDE (CNA-SCN) pour les pays où l'année fiscale coïncide avec l'année civile.
- Lorsque l'année fiscale diffère de l'année civile, les estimations annuelles du PIB sont obtenues par l'agrégation des données fournies par la Direction des statistiques de l'OCDE pour les trimestres correspondants aux années fiscales de chacun des pays. Par exemple, dans le cas du Japon : T2/2015-T1/2016.

- À l'inverse, neuf pays – l'Australie, le Chili, la Corée, les États-Unis, l'Irlande, la Lettonie, le Mexique, la Suisse et la Turquie - affichaient des niveaux d'imposition inférieurs à 30 %.
- Depuis 2014, le ratio des recettes fiscales rapportées au PIB dans la zone OCDE (moyenne non pondérée) a augmenté de 0.1 point pour atteindre 34.0 % en 2015.
- Par rapport à 2014, la charge fiscale globale a augmenté dans 26 pays membres de l'OCDE et a diminué dans 9.
- Les augmentations les plus importantes du ratio ont été constatées au Mexique (2.0 points), en Estonie (1.1 point), en République slovaque (1.1 point) et au Chili (0.9 point).
- Les diminutions les plus marquées se sont produites en Irlande (5.4 points, en raison de la hausse extraordinaire du PIB intervenue en 2015), au Danemark (2.7 points) et en Islande (1.9 point).

Entre 2014 et 2015, les principaux changements affectant le ratio des recettes fiscales au PIB s'expliquent en grande partie par des augmentations des recettes générées par les impôts sur les biens et services. Les recettes des impôts sur le revenu des personnes physiques et sur les bénéfices des sociétés exprimées en pourcentage du PIB sont restées

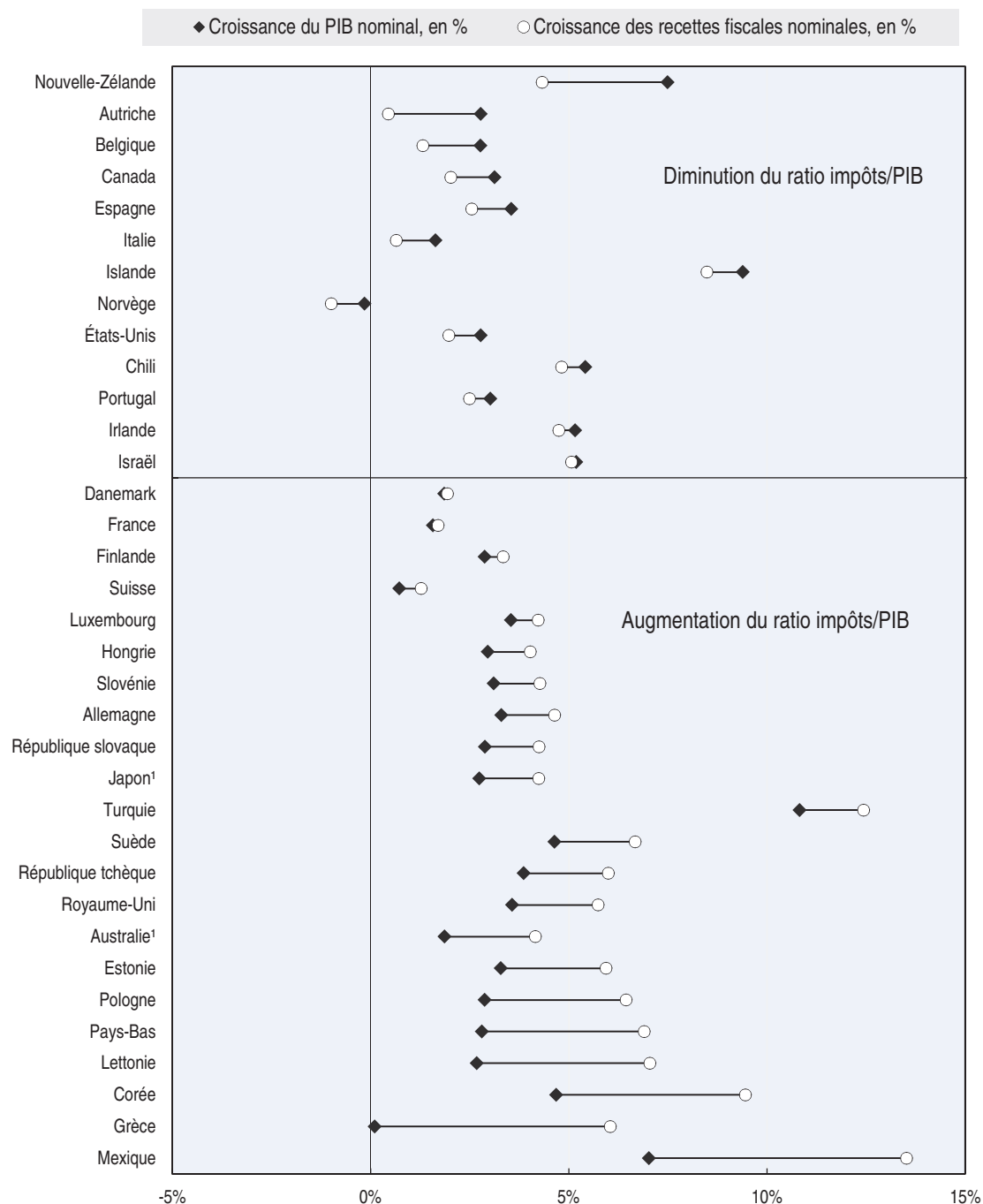
Graphique 1.3. **Variations relatives des recettes fiscales nominales et du PIB nominal, en %, 2015-16p**

1. Les données concernant l'Australie et le Japon illustrent l'évolution intervenue entre 2014 et 2015, car on ne disposait pas de données préliminaires pour 2016 dans le cas de ces deux pays.

Source : Calculs du Secrétariat basés sur le chapitre 4 (recettes fiscales) et sur le tableau 3.19 (PIB).

StatLink  <http://dx.doi.org/10.1787/888933613596>

inchangées en moyenne à 11.5 % en 2015 (tableau 1.2). Les augmentations les plus importantes ont eu lieu au Mexique (1.1 point) et au Chili (1.0 point). Le Danemark et l'Irlande ont enregistré la diminution la plus forte de ce taux, respectivement de 2.7 et 1.5 point de PIB.

Graphique 1.4. Ratios impôts/PIB en 2015 et 2016p (en % du PIB)

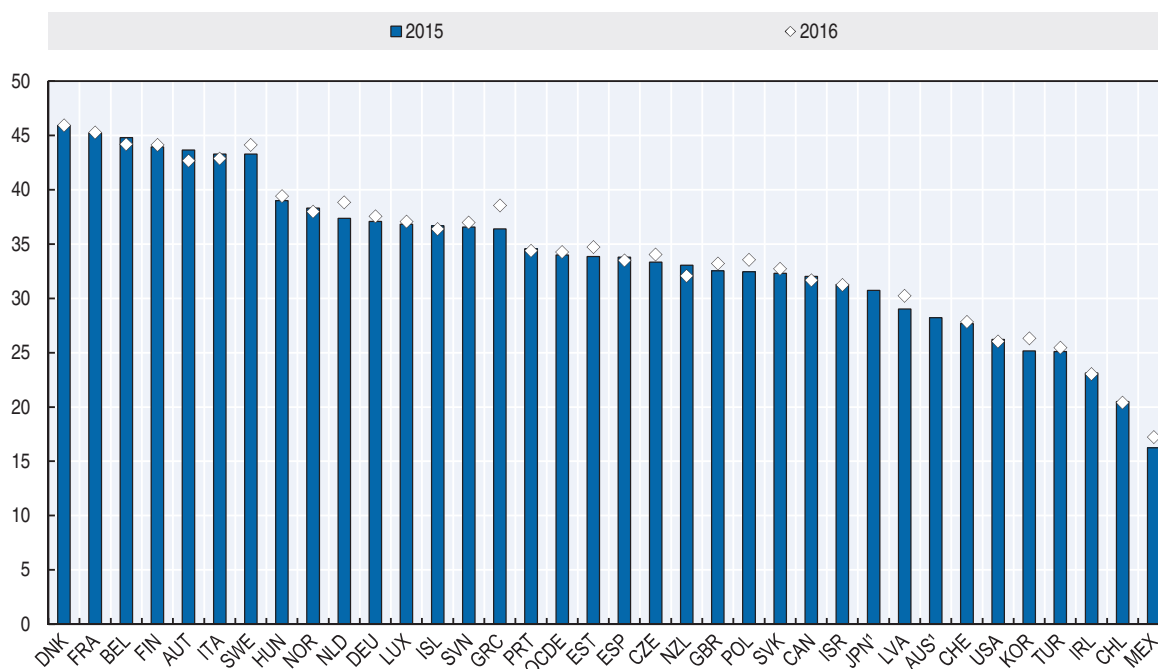

1. On ne disposait pas de données préliminaires pour 2016 concernant l'Australie et le Japon.

Source : Calculs du Secrétariat basés sur le tableau 3.1.

StatLink  <http://dx.doi.org/10.1787/888933613615>

En moyenne, les recettes provenant des impôts sur le revenu des personnes physiques sont restées stables à 8.4 % en 2015, tandis que celles générées par l'impôt sur les bénéfices des sociétés se sont maintenues à 2.8 % au cours de la même période (tableau 1.2). Les recettes tirées des taxes sur les biens et services ont augmenté de 10.8 % en 2014 à 10.9 % en 2015. Les autres ratios sont pour l'essentiel restés stables entre 2014 et 2015.

c. Variations de la charge fiscale entre 1965 et 2015

Le coefficient moyen dans la zone OCDE a augmenté de 24.8 % à 34.0 % (soit une hausse de 9.2 points) entre 1965 et 2015 (graphique 1.1). Bien que les recettes fiscales totales exprimées en pourcentage du PIB aient augmenté en moyenne dans les pays de l'OCDE, le ratio d'imposition a baissé en Irlande.

Avant le premier choc pétrolier (1973-74), une croissance des revenus forte et presque ininterrompue a permis aux niveaux d'imposition d'augmenter dans tous les pays de l'OCDE. Les niveaux d'imposition ont augmenté automatiquement sous l'effet de la progressivité des barèmes de l'impôt sur le revenu des personnes physiques. Entre 1975 et 1985, la charge fiscale dans la zone OCDE a augmenté de 2.9 points. Après le milieu des années 70, le ralentissement de la croissance des revenus réels, combiné à l'augmentation du chômage, ont limité la capacité des pouvoirs publics à prélever des recettes. Cependant, à partir de la profonde récession qui a suivi le second choc pétrolier (1980), les pays européens ont été amenés à augmenter leurs impôts pour financer la hausse des dépenses de sécurité sociale et s'efforcer de maîtriser les déficits budgétaires.

Après le milieu des années 80, la plupart des pays de l'OCDE ont sensiblement réduit les taux de leurs impôts sur le revenu des personnes physiques et sur les bénéfices des sociétés, mais l'incidence sur les recettes publiques des vastes réformes fiscales qui ont été

Tableau 1.2. **Structure fiscale dans la zone OCDE, années sélectionnées (moyenne non pondérée en % du PIB)**

Pour cent

| | 1965 | 1990 | 2000 | 2007 | 2010 | 2012 | 2013 | 2014 | 2015 |
|--|------|------|------|------|------|------|------|------|------|
| Recettes fiscales totales | 24.8 | 31.9 | 33.9 | 33.7 | 32.5 | 33.3 | 33.6 | 33.9 | 34.0 |
| 1000 Impôts sur le revenu, les bénéfices et les gains en capital | 8.7 | 12.2 | 12.0 | 12.2 | 10.8 | 11.2 | 11.3 | 11.5 | 11.5 |
| <i>dont :</i> | | | | | | | | | |
| 1100 Impôts sur le revenu, les bénéfices et les gains en capital des personnes physiques | 6.8 | 9.7 | 8.7 | 8.2 | 7.7 | 8.1 | 8.2 | 8.4 | 8.4 |
| 1200 Impôts sur le revenu, les bénéfices et les gains en capital des sociétés | 2.1 | 2.5 | 3.2 | 3.6 | 2.7 | 2.8 | 2.8 | 2.8 | 2.8 |
| 2000 Cotisations de sécurité sociale (CSS) | 4.5 | 7.4 | 8.6 | 8.4 | 8.8 | 8.9 | 9.0 | 9.0 | 9.0 |
| 3000 Impôts sur les salaires et la main-d'oeuvre | 0.3 | 0.3 | 0.4 | 0.4 | 0.3 | 0.4 | 0.4 | 0.4 | 0.4 |
| 4000 Impôts sur le patrimoine | 1.9 | 1.8 | 1.8 | 1.8 | 1.7 | 1.8 | 1.9 | 1.9 | 1.9 |
| 5000 Impôts sur les biens et services | 9.4 | 10.0 | 10.9 | 10.6 | 10.6 | 10.7 | 10.8 | 10.8 | 10.9 |
| <i>dont :</i> | | | | | | | | | |
| 5111 Taxes sur la valeur ajoutée | 0.7 | 5.2 | 6.4 | 6.5 | 6.4 | 6.6 | 6.6 | 6.7 | 6.7 |
| 5121 Accises | 3.5 | 2.6 | 2.9 | 2.6 | 2.7 | 2.7 | 2.6 | 2.6 | 2.6 |
| 6000 Autres impôts | 0.1 | 0.3 | 0.2 | 0.2 | 0.2 | 0.2 | 0.2 | 0.2 | 0.2 |

Note : Part des principales catégories d'impôts dans le PIB (en pourcentage). Les données sont incluses depuis 1965 pour l'Australie, l'Autriche, la Belgique, le Canada, le Danemark, la Finlande, la France, l'Allemagne, la Grèce, l'Islande, l'Irlande, l'Italie, le Japon, le Luxembourg, les Pays-Bas, la Nouvelle-Zélande, la Norvège, le Portugal, l'Espagne, la Suède, la Suisse, la Turquie, le Royaume-Uni et les États-Unis. Les données sont incluses depuis 1972 pour la Corée, depuis 1980 pour le Mexique, depuis 1990 pour le Chili, depuis 1991 pour la Hongrie et la Pologne, depuis 1993 pour la République tchèque, depuis 1995 pour l'Estonie, Israël, la Lettonie, la République slovaque et la Slovénie.

Source : OECD (2017), "Recettes fiscales: Tableaux comparatifs", *Statistiques fiscales de l'OCDE (database)*, DOI : <http://dx.doi.org/10.1787/data-00262-fr>.

StatLink  <http://dx.doi.org/10.1787/888933613843>

engagées est restée limitée dans la mesure où, en même temps, la base de ces impôts était élargie par une réduction ou une suppression des déductions fiscales. En 2000, le taux moyen d'imposition dans la zone OCDE avait atteint 34.0 %, soit le niveau le plus élevé enregistré à cette époque. Il s'est ensuite légèrement replié entre 2001 et 2004, avant de repartir à la hausse entre 2005 et 2007, puis de retomber sous l'effet de la crise. En résumé, la charge fiscale moyenne dans la zone OCDE a augmenté de 0.7 point entre 1995 et 2015 (graphique 1.1).

La moyenne de l'OCDE masque de grandes variations des ratios nationaux. En 1965, les ratios des pays de l'OCDE étaient compris entre 10.6 % en Turquie et 33.6 % en France. En 2015, ces niveaux oscillaient entre 16.2 % au Mexique et 45.9 % au Danemark. La tendance continue à l'augmentation des niveaux d'imposition reflète le besoin de financer l'augmentation considérable des dépenses du secteur public dans presque tous les pays de l'OCDE.

1.2. Structures fiscales

Les structures fiscales sont mesurées par la part des principaux impôts dans les recettes fiscales totales. En 2015, les structures fiscales des pays de l'OCDE affichaient des différences. 17 pays ont tiré l'essentiel de leurs recettes des impôts sur le revenu et sur les bénéfices, 9 pays des cotisations de sécurité sociale, et 9 pays des impôts sur la consommation (TVA comprise). En 2015, les impôts sur le patrimoine et les impôts sur les salaires jouaient un faible rôle dans la structure des recettes des pays de l'OCDE, tant en moyenne que dans la plupart des pays (graphique 1.5).

Si, en moyenne, les niveaux d'imposition ont généralement augmenté, la structure fiscale ou le « dosage » des impôts a fait preuve d'une stabilité remarquable dans le temps.

Néanmoins, plusieurs tendances se manifestent jusqu'en 2015 (dernière année pour laquelle on dispose de données concernant les 35 pays de l'OCDE).

Graphique 1.5. **Structures fiscales en 2015 (en % du total des recettes fiscales)**

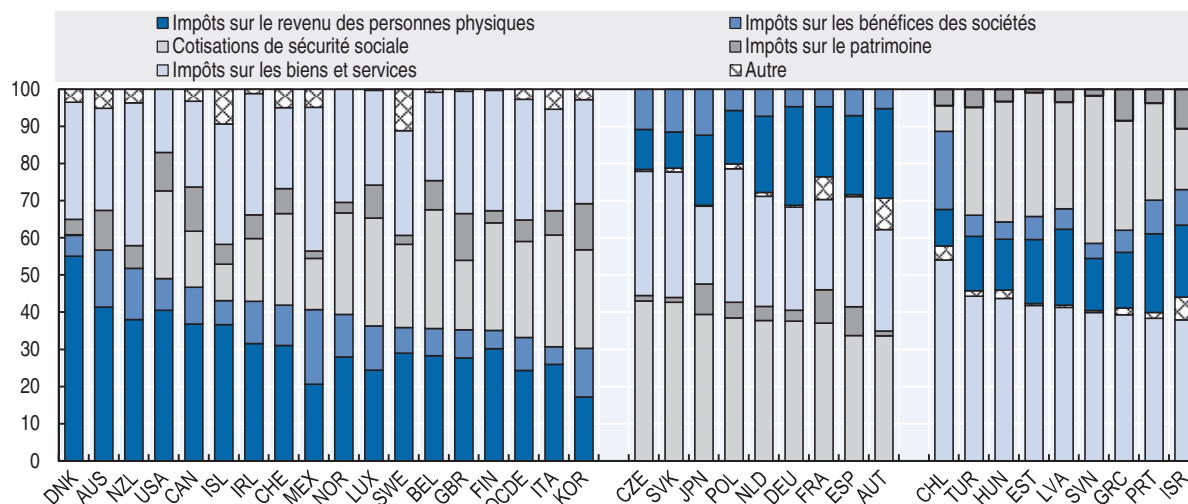

Note : Les pays sont groupés et classés en fonction de ceux dans lesquels les recettes de l'impôt sur le revenu (revenu des personnes physiques et bénéfices des sociétés) génèrent la fraction la plus élevée du total des recettes fiscales, suivis de ceux dans lesquels les cotisations de sécurité sociale ou les impôts sur les biens et services représentent la part la plus élevée.

Source : Calculs du Secrétariat basés sur les données figurant au chapitre 4.

StatLink <http://dx.doi.org/10.1787/888933613634>

Graphique 1.6. **Tendances des structures fiscales (1965-2015, en % du total des recettes fiscales)**

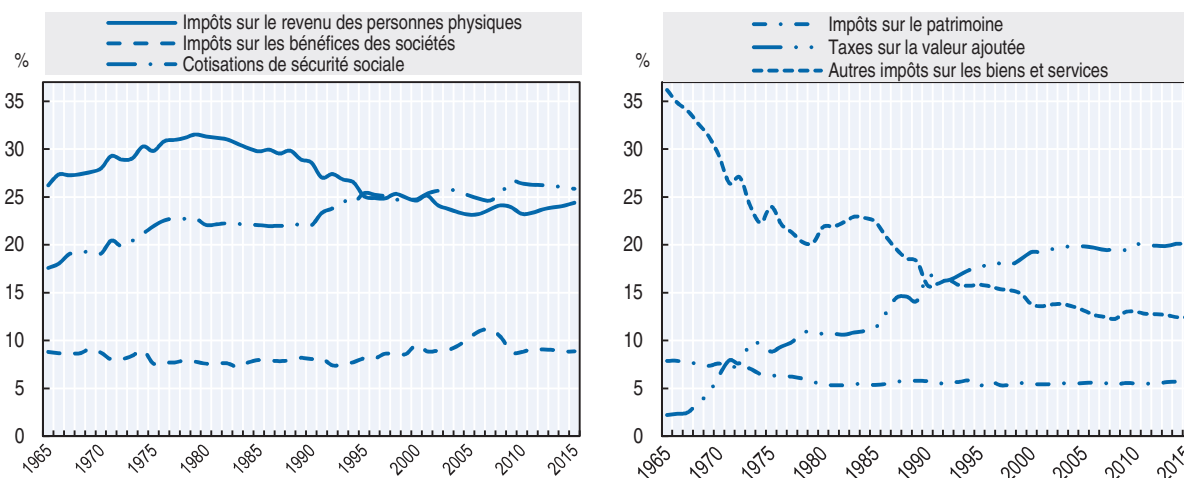

Source : Calculs du Secrétariat basés sur les tableaux 3.8 à 3.14.

StatLink <http://dx.doi.org/10.1787/888933613653>

a. Impôts sur le revenu et les bénéfices

En moyenne, en 2015, les pays de l'OCDE collectaient 34,1 % de leurs recettes fiscales via les impôts sur le revenu et les bénéfices (somme des impôts sur le revenu des personnes physiques et sur les bénéfices des sociétés). Ces impôts restent la principale source de recettes utilisées pour financer les dépenses publiques dans 17 des pays de l'OCDE, tandis que dans 9 d'entre eux – Australie, Canada, Danemark, États-Unis, Irlande, Islande, Mexique, Nouvelle-Zélande et Suisse – leur part dans le total des impôts excède 40 %.

Au sein de la catégorie des impôts sur le revenu et les bénéfices, la part de l'impôt sur le revenu des personnes physiques et de l'impôt sur les sociétés varie :

- En 2015, les recettes issues de l'impôt sur le revenu des personnes physiques représentent en moyenne 24.4 % du total des recettes, contre 30 % environ au cours des années 80. Dans cette baisse, deux points environ peuvent être attribués à l'inclusion dans la zone OCDE de pays d'Europe de l'Est pour lesquels les données relatives aux recettes fiscales ne sont disponibles qu'à partir des années 90. Dans ces pays, les recettes générées par l'impôt sur le revenu sont relativement faibles, alors que celles liées aux cotisations de sécurité sociale sont plus élevées, mais l'effet de l'inclusion de ces pays concerne seulement les données postérieures à l'année 1990.
- Les différences observées entre les pays sont considérables pour ce qui est de l'importance de l'impôt sur le revenu des personnes physiques. En 2015, la part de cet impôt allait d'un minimum de 9.7 % à 9.8 % respectivement en République slovaque et au Chili, à 41.5 % en Australie et 55.2 % au Danemark (graphique 1.5).
- La forte baisse de la part des recettes tirées des impôts sur les bénéfices des sociétés dans le total des recettes fiscales constatée en 2008 et 2009 ne s'est pas poursuivie en 2011 et 2012, mais la part de ces impôts dans le total des prélèvements en 2015, à 8.9 % du total des recettes fiscales, reste inférieure à leur niveau de 2007, lorsqu'elle s'établissait à 11.2 %.
- La part des impôts sur les bénéfices des sociétés dans les recettes fiscales totales affiche une dispersion considérable, de 5 % environ (Allemagne, Finlande, France, Hongrie, Italie et Slovaquie) à 20.1 % (Mexique) et 21.0 % (Chili). Hormis la dispersion des taux légaux d'imposition des sociétés, ces différences sont au moins partiellement imputables à des facteurs institutionnels ou spécifiques aux pays, tels que :
 - ❖ la proportion des entreprises constituées sous forme de sociétés,
 - ❖ l'érosion de la base d'imposition des sociétés consécutive, par exemple, à des méthodes généreuses de calcul de l'amortissement et à des incitations fiscales,
 - ❖ le caractère cyclique du système de l'impôt sur les sociétés, conditionné en partie par les dispositions relatives à la compensation des pertes,
 - ❖ le degré de dépendance à l'égard des recettes fiscales tirées de l'exploitation de gisements pétroliers et/ou de minerais, et
 - ❖ d'autres instruments permettant de différer l'imposition des bénéfices.

b. Cotisations de sécurité sociale

En 2015, les cotisations de sécurité sociale représentaient 25.8 % du total des recettes fiscales en moyenne dans la zone OCDE. Elles étaient les plus élevées en République tchèque et en République slovaque (respectivement 43.1 % et 42.7 %). En revanche, l'Australie et la Nouvelle-Zélande ne collectent pas de cotisations de sécurité sociale.

On observe par ailleurs de grandes différences entre les pays de l'OCDE pour ce qui est des parts relatives des cotisations de sécurité sociale versées par les salariés et par les employeurs (graphique 1.7) :

- Huit pays (Chili, Danemark, Grèce, Israël, Luxembourg, Pays-Bas, Slovaquie et Suisse) mobilisent davantage de recettes grâce aux cotisations salariales de sécurité sociale, tandis que les autres pays en collectent davantage grâce aux cotisations patronales.

- C'est en Slovénie que la part des recettes provenant des cotisations salariales de sécurité sociale est la plus élevée, puisqu'elle atteint 20.6 % du total des recettes. L'Allemagne, la Grèce, le Japon, les Pays-Bas et la Pologne enregistrent également des recettes issues des cotisations salariales supérieures à 15 % du total des recettes fiscales. C'est au Danemark que cette part est la plus faible, à 0.1 % du total des recettes. L'Estonie est le seul autre pays où les cotisations salariales de sécurité sociale génèrent moins de 5 % du total des recettes.
- L'Estonie est le pays où la part des recettes fiscales totales générée par les cotisations patronales de sécurité sociale est la plus élevée (31.7 %). Cette part dépasse également 25 % des recettes totales en République tchèque. Le Danemark et le Chili enregistrent les parts les plus faibles, respectivement 0.1 % et 0.2 % du total des recettes.
- C'est en République tchèque et en République slovaque que la part des cotisations de sécurité sociale acquittée par les travailleurs indépendants et les chômeurs dans le total des recettes fiscales est la plus élevée, à respectivement 7.1 % et 8.5 %.

Graphique 1.7. **Composition des cotisations de sécurité sociale, en % du total des cotisations de sécurité sociale, 2015**

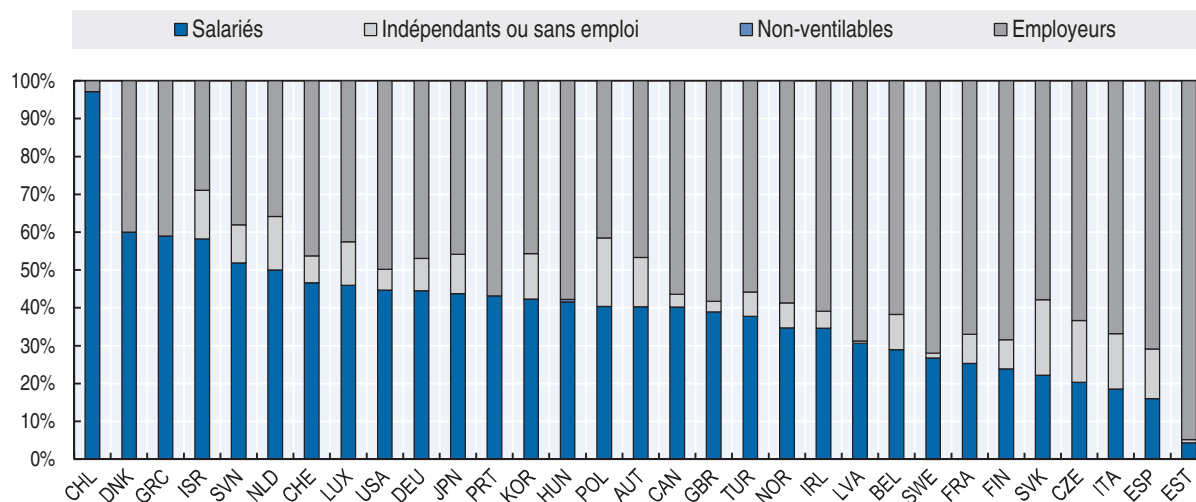

Note : L'Australie, l'Islande, le Mexique et la Nouvelle-Zélande ne sont pas inclus dans le graphique 1.7. Bien que l'Islande et le Mexique collectent des cotisations de sécurité sociale, on ne dispose pas de données désagrégées. L'Australie et la Nouvelle-Zélande ne prélèvent pas de cotisations de sécurité sociale.

Source : Calculs du Secrétariat basés sur les données figurant au chapitre 4.

StatLink  <http://dx.doi.org/10.1787/888933613672>

c. Impôts sur le patrimoine

Entre 1965 et 2015, la part des impôts sur le patrimoine a été ramenée de 7.9 % à 5.8 % du total des recettes fiscales en moyenne dans les pays de l'OCDE (graphique 1.6). Cette part s'échelonnait de moins de 1 % des recettes fiscales en Estonie à 12.6 % au Royaume-Uni :

- En termes relatifs, la part des impôts sur le patrimoine est supérieure à 10 % du total des recettes fiscales dans six pays (Australie, Canada, Corée, États-Unis, Israël et Royaume-Uni).
- Les impôts sur le patrimoine représentent moins de 2 % du total des recettes dans cinq pays (Autriche, Estonie, République slovaque, République tchèque et Slovénie).

d. Impôts sur la consommation

- La part des impôts sur les biens et services a diminué de 38.4 % à 32.4 % entre 1965 et 2015 (graphique 1.6).
- Pendant cette période, la composition des taxes sur les biens et services s'est profondément modifiée. Les impôts généraux sur la consommation ont vu leur importance en tant que source de recettes s'affirmer rapidement, notamment pour la taxe sur la valeur ajoutée (TVA) qui est désormais prélevée dans 34 des 35 pays de l'OCDE³.
- Les impôts généraux sur la consommation représentent 20.6 % des recettes fiscales totales, contre seulement 11.9 % au milieu des années 60. En 2015, elles provenaient principalement de la TVA (20.0 % du total des recettes fiscales) (graphique 1.6).
- L'importance croissante de la taxe sur la valeur ajoutée a contribué à compenser la diminution de la part des impôts spécifiques sur la consommation, tels que les droits d'accise et les droits de douane.
 - ❖ Entre 1975 et 2015, la part des impôts spécifiques sur la consommation (surtout sur le tabac, les boissons alcoolisées et le carburant, ainsi que certaines taxes environnementales) a été réduite de près de moitié, passant de 17.7 % à 9.7 % du total des recettes. En 2015, les droits d'accise constituaient la principale catégorie et généraient 7.7 % du total des recettes (graphique 1.8).
 - ❖ Les taux des impôts sur les produits importés ont fortement baissé dans tous les pays de l'OCDE, ce qui s'explique par la tendance générale à la suppression des obstacles aux échanges.
 - ❖ Néanmoins, des pays tels que le Mexique, la Slovénie (environ 14 %) et la Turquie (environ 22 %) collectent encore une fraction relativement importante de leurs recettes fiscales totales grâce aux taxes sur des biens et services spécifiques.

Graphique 1.8. **Part des recettes tirées des impôts sur la consommation en % du total des recettes, 1975-2015**

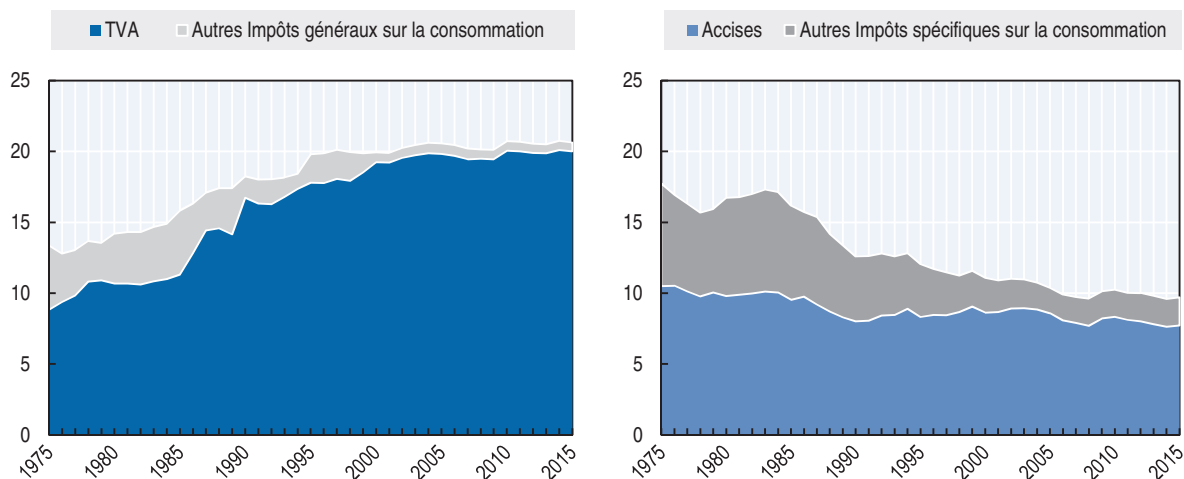

Note : La moyenne non pondérée pour chaque année comprend tous les pays qui communiquent des chiffres sur les recettes dans les catégories indiquées cette même année.

Source : Calculs du Secrétariat basés sur le chapitre 4.

StatLink  <http://dx.doi.org/10.1787/888933613691>

1.3. Répartition des impôts par niveaux d'administration

Cette section examine la part relative des recettes fiscales attribuées aux différents sous-secteurs des administrations publiques en 2015. Les sous-secteurs sont les suivants :

- Administration centrale
- Collectivités régionales ou provinciales (pays fédéraux ou régionaux uniquement)
- Collectivités locales
- Caisses de sécurité sociale
- Supranationale (pays de l'UE uniquement)

Les directives suivies pour attribuer ces parts des recettes aux différents niveaux d'administration s'appuient sur la version finale du Système des comptes nationaux de 2008. Ces directives sont examinées dans l'Étude spéciale S.1 de l'édition 2011 des *Statistiques des recettes publiques de l'OCDE*.

a. Recettes des administrations infranationales

Huit pays de l'OCDE ont une structure fédérale. Dans ces pays, en 2015, les administrations centrales ont perçu 54.0 % des recettes totales en moyenne. Viennent ensuite les caisses de sécurité sociale, qui constituent un sous-secteur de l'administration centrale et qui ont reçu 21.1 % des recettes totales, suivies des collectivités locales (17.1 %) et des collectivités régionales ou provinciales (7.5 %) (tableau 1.3). Toutefois, on constate des variations considérables par rapport à ces moyennes dans les différents pays :

- En 2015, dans les huit pays fédéraux de l'OCDE, la part des recettes de l'administration centrale variait 30.6 % en Allemagne à 80.4 % en Australie.
- En 2015, la part des collectivités régionales ou provinciales s'échelonnait entre 1.5 % en Autriche, 4.2 % au Mexique, 7.7 % en Belgique et 39.5 % au Canada. La part des collectivités locales était comprise entre 1.6 % au Mexique et 15.2 % en Suisse.
- Entre 1975 et 2015, la part des recettes de l'administration fédérale a reculé d'environ onze points de pourcentage en Belgique, tandis qu'elle a décliné moins rapidement en Allemagne, au Canada et aux États-Unis.
- La part des recettes de l'administration fédérale a augmenté en Autriche et en Suisse respectivement de 15 et 5 points environ. Il y a eu peu de changement en Australie et au Mexique.
- Sur les sept pays fédéraux dotés de caisses de sécurité sociale, leur part a augmenté dans cinq d'entre eux, à l'exception du Canada où elle a légèrement diminué et du Mexique où elle a baissé d'environ 8 points entre 1995 et 2015.

L'Espagne est maintenant classée dans la catégorie « pays régional » plutôt que dans celle des « pays unitaires » à cause de sa structure politique fortement décentralisée. En 2015, la part des recettes de l'administration centrale était de 42.5 %, contre 14.0 % pour les collectivités régionales. Entre 1975 et 2015, la part des recettes des collectivités locales a augmenté de 4 % à 10 % environ et la part des caisses de sécurité sociale a baissé de 48 % à 33 %.

Les vingt-six autres pays de l'OCDE ont une structure unitaire. Dans ces pays, 63.5 % des recettes en moyenne provenaient de l'administration centrale, tandis que les caisses de sécurité sociale généraient 24.4 % des recettes. 11.8 % étaient recouvrées par les collectivités locales. Dans les pays unitaires de l'OCDE :

- La part des recettes de l'administration centrale en 2015 se situait entre 33.3 % en France et 36.7 % au Japon et 93.2 % en Nouvelle-Zélande.

Tableau 1.3. **Recettes fiscales des sous-secteurs de l'administration en % du total des recettes fiscales, pays fédéraux**

| | Supranationale | | | Administration centrale | | | Administrations d'États fédérés/Régions | | | Administrations locales | | | Administrations de sécurité sociale | | |
|-----------------------------|----------------|------|------|-------------------------|------|------|---|------|------|-------------------------|------|------|-------------------------------------|------|------|
| | 1975 | 1995 | 2015 | 1975 | 1995 | 2015 | 1975 | 1995 | 2015 | 1975 | 1995 | 2015 | 1975 | 1995 | 2015 |
| Pays fédéraux | | | | | | | | | | | | | | | |
| Australie | .. | .. | .. | 80.1 | 77.5 | 79.3 | 15.7 | 19.0 | 17.1 | 4.2 | 3.4 | 3.6 | 0.0 | 0.0 | 0.0 |
| Autriche | .. | 0.0 | 0.4 | 51.7 | 65.1 | 67.0 | 10.6 | 1.8 | 1.5 | 12.4 | 4.1 | 3.0 | 25.3 | 29.0 | 28.0 |
| Belgique | 1.4 | 1.0 | 0.9 | 65.3 | 60.1 | 54.3 | .. | 1.8 | 7.7 | 4.4 | 4.8 | 4.9 | 28.8 | 32.2 | 32.2 |
| Canada | .. | .. | .. | 47.6 | 39.1 | 40.9 | 32.5 | 37.1 | 39.5 | 9.9 | 9.8 | 10.3 | 10.0 | 14.0 | 9.2 |
| Allemagne | 1.2 | 0.6 | 0.5 | 33.5 | 31.4 | 30.6 | 22.3 | 21.6 | 23.0 | 9.0 | 7.4 | 8.3 | 34.0 | 39.0 | 37.6 |
| Mexique | .. | .. | .. | .. | 73.9 | 80.4 | .. | 2.8 | 4.2 | .. | 1.5 | 1.6 | .. | 21.8 | 13.9 |
| Suisse | .. | .. | .. | 30.7 | 31.6 | 35.8 | 27.0 | 23.8 | 24.5 | 20.3 | 17.6 | 15.2 | 22.0 | 27.0 | 24.6 |
| États-Unis | .. | .. | .. | 45.4 | 41.4 | 43.3 | 19.5 | 20.0 | 19.4 | 14.7 | 13.3 | 13.6 | 20.5 | 25.2 | 23.7 |
| <i>Moyenne non pondérée</i> | 1.3 | 0.6 | 0.6 | 50.6 | 52.5 | 54.0 | 21.3 | 16.0 | 17.1 | 10.7 | 7.7 | 7.5 | 20.1 | 23.5 | 21.1 |
| Pays régional | | | | | | | | | | | | | | | |
| Espagne ^{1,2} | .. | 0.5 | 0.5 | 48.2 | 51.3 | 42.5 | .. | 4.8 | 14.0 | 4.3 | 8.8 | 9.9 | 47.5 | 34.6 | 33.1 |

1. L'Espagne est constitutionnellement un pays non fédéral mais avec une structure politique très décentralisée.

2. Le total des recettes fiscales a été diminué du montant de tout transfert en capital représentant les impôts non perçus.

StatLink  <http://dx.doi.org/10.1787/888933613862>

- La part des collectivités locales variait de 1.0 % en Estonie à 36.0 % en Suède.
- Entre 1975 et 2015, les transferts aux collectivités locales ont augmenté de 5 points ou plus dans six pays – Corée, France, Islande, Italie, Portugal et Suède – mais ont moins progressé aux Pays-Bas. Une diminution des transferts de 5 points ou plus s'est produite dans deux pays – Norvège et Royaume-Uni.
- Entre 1975 et 2015, la part des caisses de sécurité sociale a progressé de 7 points ou plus dans quatre pays – Corée, Finlande, France et Japon – tandis qu'elle enregistrait des baisses du même ordre de grandeur dans quatre autres pays – Italie, Norvège, Portugal et Suède.

Dans les tableaux 1.3 et 1.4, la colonne « supranationale » donne le montant des impôts collectés pour le compte de l'Union européenne par les 22 États membres de l'UE qui sont membres de l'OCDE. Pour les années antérieures à 1998, les droits de douane collectés pour le compte de l'Union européenne par les administrations fiscales des États membres de l'UE figurent dans la rubrique 5123⁴. À partir de 1998, ces droits de douane sont indiqués en tant que poste « pour mémoire », car ils sont en fait imposés par l'Union européenne et collectés pour son compte par les administrations fiscales nationales.

b. Composition des recettes de l'administration centrale et des administrations infranationales

Le graphique 1.9 montre la répartition des recettes de l'administration centrale et des administrations infranationales pour chacune des principales catégories de recettes fiscales. Pour les pays à structure fédérale et régionale, le niveau infranational englobe les recettes perçues à la fois par les collectivités régionales et locales. Le graphique 1.9 montre que :

- Dans pratiquement tous les pays de l'OCDE, les recettes de l'administration centrale proviennent essentiellement des impôts sur le revenu et des impôts sur les biens et services, tandis que les impôts sur le patrimoine ne représentent qu'une part négligeable.
- Au niveau infranational, les recettes issues des impôts sur le patrimoine procurent une part des recettes totales beaucoup plus élevée qu'au niveau central, et représentent plus de 90 % du total dans quatre pays (Grèce, Israël, Irlande, Royaume-Uni).

Tableau 1.4. Recettes fiscales des sous-secteurs de l'administration en % du total des recettes fiscales, pays unitaires

| | Supranationale | | | Administration centrale | | | Administrations d'États fédérés/Régions | | | Administrations locales | | | Administrations de sécurité sociale | | |
|-----------------------|----------------|------|------|-------------------------|------|------|---|------|------|-------------------------|------|------|-------------------------------------|------|------|
| | 1975 | 1995 | 2015 | 1975 | 1995 | 2015 | 1975 | 1995 | 2015 | 1975 | 1995 | 2015 | 1975 | 1995 | 2015 |
| Pays unitaires | | | | | | | | | | | | | | | |
| Chili | .. | .. | .. | .. | 89.9 | 86.9 | .. | .. | .. | .. | 6.5 | 7.6 | .. | 3.6 | 5.6 |
| République tchèque | .. | .. | 0.5 | .. | 57.7 | 55.3 | .. | .. | .. | .. | 0.9 | 1.2 | .. | 41.4 | 43.1 |
| Danemark ¹ | 1.1 | 0.5 | 0.4 | 68.9 | 68.2 | 72.8 | .. | .. | .. | 30.0 | 31.3 | 26.8 | 0.1 | 0.0 | 0.1 |
| Estonie | .. | .. | 0.5 | .. | 84.3 | 82.3 | .. | .. | .. | .. | 0.8 | 1.0 | .. | 14.9 | 16.2 |
| Finlande | .. | 0.4 | 0.3 | 56.0 | 46.6 | 47.1 | .. | .. | .. | 23.5 | 22.3 | 23.7 | 20.4 | 30.8 | 28.9 |
| France ¹ | 0.7 | 0.4 | 0.2 | 51.2 | 42.3 | 33.3 | .. | .. | .. | 7.6 | 11.0 | 13.2 | 40.6 | 46.3 | 53.3 |
| Grèce ¹ | .. | 0.6 | 0.3 | 67.1 | 66.8 | 68.6 | .. | .. | .. | 3.4 | 0.9 | 2.4 | 29.5 | 31.7 | 28.7 |
| Hongrie | .. | .. | 0.3 | .. | 63.8 | 60.8 | .. | .. | .. | .. | 2.5 | 5.8 | .. | 33.6 | 33.1 |
| Islande | .. | .. | .. | 81.3 | 79.2 | 74.4 | .. | .. | .. | 18.7 | 20.8 | 25.6 | 0.0 | 0.0 | 0.0 |
| Irlande | 2.3 | 1.5 | 0.5 | 77.4 | 83.1 | 83.0 | .. | .. | .. | 7.3 | 2.7 | 2.4 | 13.1 | 12.7 | 14.0 |
| Israël | .. | .. | .. | .. | 79.6 | 75.5 | .. | .. | .. | .. | 6.4 | 8.1 | .. | 14.0 | 16.4 |
| Italie | .. | 0.4 | 0.3 | 53.2 | 62.7 | 53.1 | .. | .. | .. | 0.9 | 5.4 | 16.5 | 45.9 | 31.5 | 30.1 |
| Japon | .. | .. | .. | 45.5 | 41.2 | 36.7 | .. | .. | .. | 25.6 | 25.2 | 23.9 | 29.0 | 33.6 | 39.4 |
| Corée | .. | .. | .. | 89.0 | 69.2 | 55.4 | .. | .. | .. | 10.1 | 18.7 | 18.0 | 0.9 | 12.1 | 26.6 |
| Lettonie | .. | .. | 0.6 | .. | 43.5 | 51.3 | .. | .. | .. | .. | 19.5 | 19.4 | .. | 36.9 | 28.7 |
| Luxembourg | 0.8 | 0.4 | 0.1 | 63.6 | 66.5 | 68.3 | .. | .. | .. | 6.7 | 6.5 | 3.5 | 29.0 | 26.6 | 28.1 |
| Pays-Bas | 1.5 | 1.3 | 1.0 | 58.9 | 56.0 | 57.4 | .. | .. | .. | 1.2 | 3.1 | 3.8 | 38.4 | 39.5 | 37.8 |
| Nouvelle-Zélande | .. | .. | .. | 92.3 | 94.7 | 93.2 | .. | .. | .. | 7.7 | 5.3 | 6.8 | 0.0 | 0.0 | 0.0 |
| Norvège | .. | .. | .. | 50.6 | 58.4 | 84.7 | .. | .. | .. | 22.4 | 19.6 | 15.3 | 27.0 | 22.0 | 0.0 |
| Pologne | .. | .. | 0.5 | .. | 61.9 | 48.1 | .. | .. | .. | .. | 8.3 | 12.9 | .. | 29.8 | 38.5 |
| Portugal | .. | 0.8 | 0.3 | 65.4 | 72.3 | 67.8 | .. | .. | .. | 0.0 | 5.4 | 7.2 | 34.6 | 21.5 | 24.7 |
| République slovaque | .. | .. | 0.5 | .. | 62.5 | 55.8 | .. | .. | .. | .. | 1.3 | 2.0 | .. | 36.2 | 41.7 |
| Slovénie | .. | .. | 0.4 | .. | 51.8 | 50.7 | .. | .. | .. | .. | 6.3 | 9.6 | .. | 41.9 | 39.3 |
| Suède | .. | 0.4 | 0.3 | 51.3 | 46.9 | 51.3 | .. | .. | .. | 29.2 | 30.9 | 36.0 | 19.5 | 21.8 | 12.4 |
| Turquie | .. | .. | .. | .. | 75.1 | 61.3 | .. | .. | .. | .. | 12.8 | 9.6 | .. | 12.1 | 29.0 |
| Royaume-Uni | 1.0 | 1.0 | 0.5 | 70.5 | 77.5 | 75.9 | .. | .. | .. | 11.1 | 3.7 | 4.9 | 17.5 | 17.8 | 18.7 |
| Moyenne non pondérée | 1.2 | 0.7 | 0.4 | 65.1 | 65.5 | 63.5 | .. | .. | .. | 12.8 | 10.7 | 11.8 | 21.6 | 23.5 | 24.4 |

1. Le total des recettes fiscales a été diminué du montant de tout transfert en capital représentant les impôts non perçus.

StatLink  <http://dx.doi.org/10.1787/888933613881>

- À l'inverse, la part des impôts sur le revenu et des impôts sur les biens et services est plus faible au niveau infranational, à l'exception de la Suède, de la Finlande et du Luxembourg, où plus de 90 % des recettes perçues par les administrations infranationales proviennent des impôts sur le revenu.

1.4. Crédits d'impôt récupérables

Il existe deux types de crédits d'impôt qui s'appliquent aux impôts sur le revenu (revenu des personnes physiques et bénéficiaires des sociétés) :

- Les crédits d'impôt non récupérables (ou non remboursables) ne peuvent être utilisés que pour réduire ou éliminer le montant de l'impôt à payer. Ils ne peuvent donner lieu à un versement sous forme d'avantage monétaire au profit des contribuables, qu'ils soient imposables ou non. Ils sont donc équivalents aux abattements ou déductions fiscales.
- Au contraire, il existe deux sortes de crédits d'impôt récupérables (ou remboursables). L'une sert à réduire, voire éliminer, le montant de l'impôt à payer de la même manière qu'un crédit d'impôt non remboursable. L'autre peut donner lieu à un paiement direct au bénéficiaire sous forme monétaire dès lors que le montant de l'avantage fiscal dépasse celui de l'impôt à payer.

Tableau 1.5. Droits de douanes collectés pour le compte de l'Union européenne

Millions de monnaie nationale

| | 2000 | 2005 | 2007 | 2009 | 2011 | 2012 | 2013 | 2014 | 2015 | 2016p |
|----------------------------------|-------|--------|--------|--------|--------|--------|--------|--------|--------|--------|
| Autriche ¹ | 356 | 325 | 397 | 320 | 378 | 344 | 328 | 369 | 415 | 446 |
| Belgique ¹ | 960 | 1 208 | 1 388 | 1 147 | 1 285 | 1 247 | 1 185 | 1 250 | 1 363 | 1 557 |
| République tchèque | .. | 5 586 | 6 443 | 5 548 | 6 961 | 6 172 | 5 544 | 6 968 | 7 859 | 8 033 |
| Danemark | 2 325 | 2 833 | 3 282 | 2 647 | 3 177 | 2 962 | 2 824 | 3 001 | 3 285 | 3 069 |
| Estonie ¹ | .. | 22 | 35 | 20 | 29 | 29 | 29 | 30 | 34 | 34 |
| Finlande ¹ | 129 | 148 | 199 | 152 | 189 | 184 | 166 | 170 | 165 | 163 |
| France ¹ | 1 513 | 1 583 | 1 657 | 1 461 | 1 866 | 1 883 | 1 842 | 1 827 | 1 931 | 1 818 |
| Allemagne ¹ | 3 394 | 3 433 | 3 972 | 3 778 | 4 556 | 4 417 | 4 251 | 4 608 | 5 195 | 5 089 |
| Grèce ¹ | 210 | 262 | 307 | 252 | 186 | 162 | 148 | 163 | 181 | 199 |
| Hongrie | .. | 26 572 | 27 981 | 25 657 | 27 462 | 27 206 | 26 337 | 31 947 | 38 960 | 41 620 |
| Irlande ¹ | 208 | 226 | 273 | 208 | 240 | 242 | 247 | 275 | 327 | 311 |
| Italie ¹ | 1 536 | 1 785 | 2 261 | 2 008 | 2 319 | 2 077 | 1 890 | 2 022 | 2 246 | 2 270 |
| Lettonie ¹ | .. | 26 | 37 | 21 | 31 | 32 | 28 | 36 | 40 | 47 |
| Luxembourg ¹ | 27 | 21 | 23 | 13 | 17 | 15 | 15 | 24 | 24 | 26 |
| Pays-Bas ¹ | 1 310 | 1 265 | 1 679 | 1 518 | 1 889 | 1 780 | 1 756 | 2 046 | 2 266 | 2 340 |
| Pologne | .. | 1 464 | 1 711 | 1 743 | 1 859 | 2 018 | 1 977 | 2 316 | 2 823 | 3 359 |
| Portugal ¹ | 204 | 145 | 185 | 154 | 168 | 155 | 144 | 149 | 158 | 174 |
| République slovaque ¹ | .. | 75 | 136 | 111 | 157 | 129 | 115 | 127 | 119 | 124 |
| Slovénie ¹ | .. | 34 | 85 | 57 | 62 | 54 | 52 | 52 | 52 | 53 |
| Espagne ¹ | 971 | 1 436 | 1 722 | 1 328 | 1 553 | 1 436 | 1 315 | 1 512 | 1 754 | 1 885 |
| Suède | 3 450 | 4 327 | 5 099 | 4 764 | 5 399 | 4 995 | 4 976 | 5 737 | 6 243 | 6 044 |
| Royaume-Uni | 1 800 | 1 908 | 2 074 | 2 435 | 2 925 | 2 885 | 2 914 | 2 949 | 3 077 | 3 318 |

Note : p : provisoire

1. Pour les pays de la zone euro, les montants sont exprimés en euros pour toutes les années.

StatLink  <http://dx.doi.org/10.1787/888933613900>

La méthode employée par l'OCDE pour le classement des crédits d'impôt récupérables est décrite dans les paragraphes 19 et 20 du *Guide d'interprétation*. Elle prévoit que seule la fraction du crédit d'impôt récupérable qui sert à réduire ou éliminer le montant de l'impôt dû par un contribuable doit être déduite dans la déclaration des recettes fiscales. Elle est appelée « composante fiscale » ou « élément de dépense fiscale » du crédit d'impôt. À l'inverse, la fraction du crédit d'impôt qui excède le montant de l'impôt dû par ce contribuable et qui lui est payée est considérée comme une dépense et n'est pas déduite dans la déclaration des recettes fiscales. Cette partie est appelée « composante transfert » ou « élément de transfert ».

Le tableau 1.6 livre des informations sur les crédits d'impôt récupérables en 2015 pour les pays qui les déclarent dans les *Statistiques des recettes publiques 2017* (bien qu'il soit possible que certains pays accordant des crédits d'impôt récupérables n'apparaissent pas dans ce tableau). Ce tableau indique le montant des crédits d'impôt récupérables et de leurs deux composantes, ainsi que les résultats de l'utilisation des chiffres pour calculer le montant des recettes fiscales et les ratios recettes fiscales-PIB.

Le tableau 1.6 fait également ressortir deux traitements possibles :

- La « comptabilisation en chiffres nets », qui assimile les crédits d'impôt récupérables à des dispositions fiscales, de telle sorte que la totalité du crédit d'impôt réduit le montant des recettes fiscales déclarées, comme le montrent les colonnes 4 et 7.
- La « comptabilisation en chiffres bruts » en est l'exact opposé ; elle considère la totalité des crédits d'impôts récupérables comme des dépenses directes, de sorte que, comme le montrent les colonnes 6 et 9, ni l'élément de transfert, ni l'élément de dépense fiscale ne

Graphique 1.9. **Composition des recettes des sous-secteurs des administrations publiques, 2015**

(a) Administration fédérale ou centrale (b) Administrations infranationales

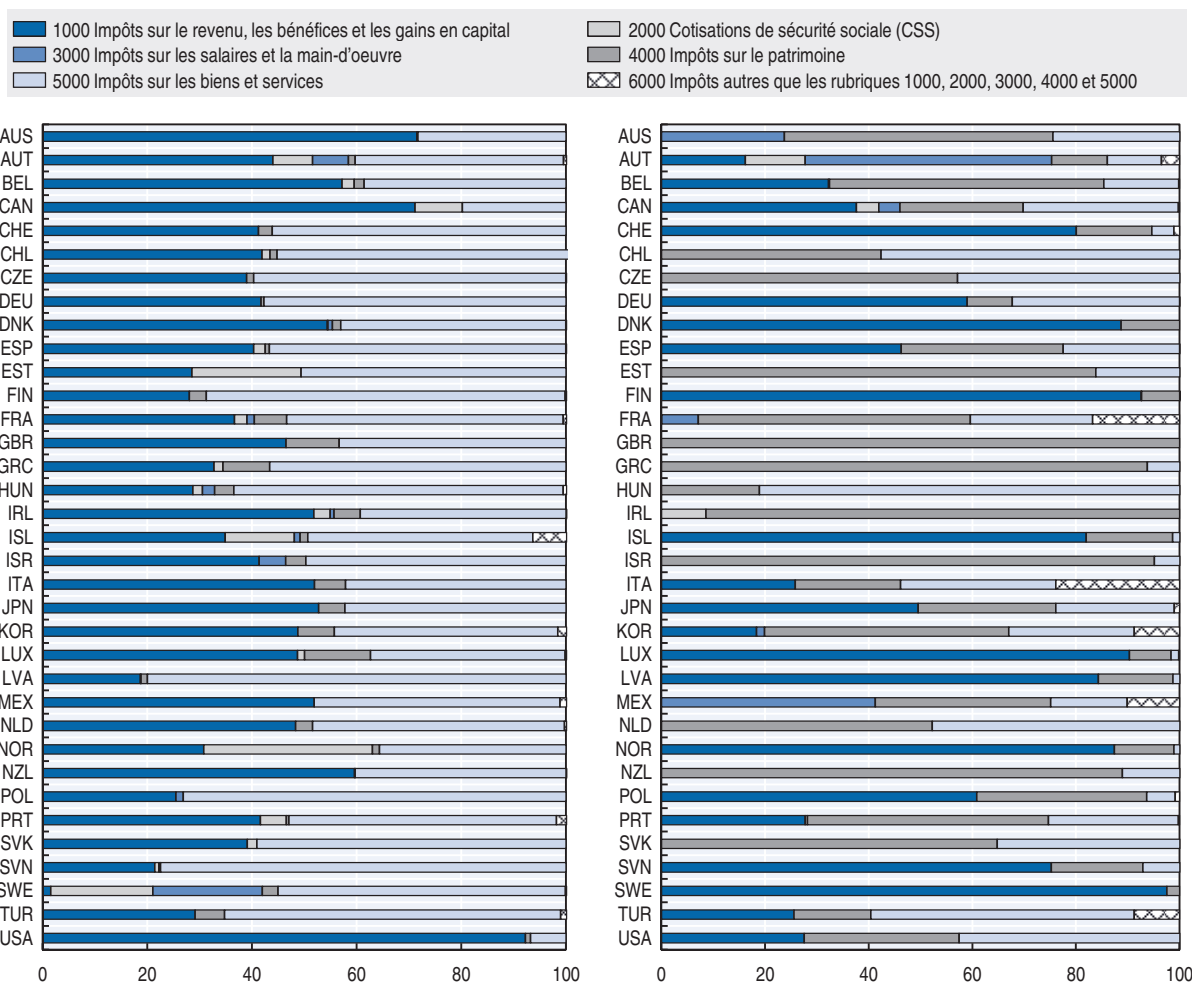

Note : Le diagramme de gauche (a) ne tient compte que des impôts des administrations centrales. Les cotisations de sécurité sociale versées au profit des caisses de sécurité sociale sont exclues. Le diagramme de droite (b) ne tient compte que des impôts des administrations infranationales (impôts des collectivités locales et, le cas échéant, régionales ou provinciales). Les cotisations de sécurité sociale versées au profit des caisses de sécurité sociale sont exclues.

Source : Calculs du Secrétariat basés sur les tableaux 3.16 à 3.18.

StatLink <http://dx.doi.org/10.1787/888933613710>

sont déduits des recettes fiscales. C'est l'approche suivie par le Manuel de statistiques des finances publiques (MSFP) du FMI et par le système des comptes nationaux (SCN).

Le tableau 1.6 montre cependant que, à quelques exceptions près, le choix de la méthode de comptabilisation des crédits d'impôt récupérables n'a qu'une faible incidence sur le ratio recettes fiscales-PIB. Dans les pays pour lesquels des données sont disponibles, l'écart entre les ratios calculés sur la base du solde net et du montant brut n'est supérieur ou égal à un point qu'en Allemagne, en France, en Nouvelle-Zélande et au Royaume-Uni et il est compris entre un demi-point et un point en Australie, au Canada, aux États-Unis, en Italie et en République tchèque.

Tableau 1.6. Effets des différents traitements possibles des crédits d'impôts récupérables, 2015

| | Crédits d'impôts récupérables en milliards de monnaie nationale | | | Recettes fiscales totales en millions de monnaie nationale | | | Recettes fiscales totales en pourcentage du PIB | | |
|----------------------------------|--|-------------------------|-------------------------------|---|--------------------|------------|--|--------------------|------------|
| | Valeur totale | Élément de transfert | Élément de dépense fiscale | Base nette | Base décomposée | Base brute | Base nette | Base décomposée | Base brute |
| Australie | 9.3 | 6.8 | 2.5 | 456.3 | 463.1 | 465.6 | 27.8 | 28.2 | 28.4 |
| Autriche ¹ | 0.5 | 0.2 | 0.3 | 148.2 | 148.4 | 148.7 | 43.6 | 43.7 | 43.8 |
| Belgique | 0.7 | 0.3 | 0.4 | 183.6 | 183.8 | 184.3 | 44.7 | 44.8 | 44.9 |
| Canada ² | 11.1 | 10.1 | 1.0 | 627.8 | 637.9 | 638.9 | 31.5 | 32.0 | 32.1 |
| Chili ³ | 175.5 | 129.7 | 45.8 | 32 532.4 | 32 662.0 | 32 707.8 | 20.5 | 20.6 | 20.6 |
| République tchèque | 32.1 | 8.9 | 23.2 | 1 523.6 | 1 532.5 | 1 555.7 | 33.2 | 33.3 | 33.9 |
| Danemark ⁴ | 4.2 | 0.2 | 4.0 | 930.3 | 930.6 | 934.5 | 45.9 | 45.9 | 46.1 |
| France ⁴ | 25.8 | 10.4 | 15.4 | 981.7 | 992.1 | 1 007.5 | 44.7 | 45.2 | 45.9 |
| Allemagne | 42.2 | 15.7 | 26.4 | 1 112.6 | 1 128.4 | 1 154.8 | 36.6 | 37.1 | 37.9 |
| Islande | 1.2 | 1.0 | 0.2 | 811.0 | 812.0 | 812.2 | 36.6 | 36.7 | 36.7 |
| Irlande | 0.5 | .. | 0.5 | .. | 60.6 | 61.1 | .. | 23.1 | 23.3 |
| Israël ⁵ | 1.4 | 1.3 | 0.1 | 362.7 | 364.1 | 364.1 | 31.2 | 31.3 | 31.3 |
| Italie | 14.7 | 6.0 | 8.6 | 706.2 | 712.3 | 720.9 | 42.9 | 43.3 | 43.8 |
| Luxembourg ⁶ | 0.2 | .. | .. | .. | .. | 19.3 | .. | .. | 36.8 |
| Mexique | 43.8 | 1.0 | 42.8 | 2 952.2 | 2 953.2 | 2 996.0 | 16.2 | 16.2 | 16.5 |
| Nouvelle-Zélande | 2.4 | 1.6 | 0.8 | 81.3 | 82.8 | 83.6 | 32.4 | 33.0 | 33.4 |
| Norvège | 1.7 | 1.3 | 0.4 | 1 192.9 | 1 194.2 | 1 194.5 | 38.3 | 38.3 | 38.3 |
| République slovaque ⁶ | 0.3 | .. | .. | .. | .. | 25.4 | .. | .. | 32.3 |
| Espagne ⁴ | 1.0 | 0.2 | 0.8 | 363.4 | 363.7 | 364.5 | 33.8 | 33.8 | 33.9 |
| Royaume-Uni | 30.8 | 27.4 | 3.4 | 581.8 | 609.2 | 612.6 | 31.1 | 32.5 | 32.7 |
| États-Unis | 157.2 | 113.9 | 43.4 | 4 638.5 | 4 752.4 | 4 795.8 | 25.6 | 26.2 | 26.5 |

Note : Dans les *Statistiques des recettes publiques*, sauf indication contraire, les recettes fiscales sont comptabilisées avec la méthode de la base décomposée.

1. Le crédit d'impôt pour enfant à charge n'est pas considéré comme un crédit d'impôt dans les *Statistiques des recettes publiques* et est traité entièrement comme une provision de dépense.
2. Certains crédits d'impôts récupérables au Canada ne peuvent pas être ventilés entre l'élément de transfert et l'élément de dépense fiscale. Leur valeur totale a été ajoutée à l'élément de transfert.
3. Dans les *Statistiques des recettes publiques*, les recettes fiscales concernant le Chili sont comptabilisées avec la méthode de la base nette.
4. Le total des recettes fiscales a été diminué du montant de tout transfert en capital représentant les impôts non perçus.
5. Les données statistiques concernant Israël sont fournies par et sous la responsabilité des autorités israéliennes compétentes. L'utilisation de ces données par l'OCDE est sans préjudice du statut des hauteurs du Golan, de Jérusalem Est et des colonies de peuplement israéliennes en Cisjordanie aux termes du droit international.
6. Dans les *Statistiques des recettes publiques*, les recettes fiscales concernant le Luxembourg et le République slovaque sont comptabilisées avec la méthode de la base brute.

StatLink  <http://dx.doi.org/10.1787/888933613919>

Notes

1. On ne disposait pas de chiffres provisoires pour 2016 concernant l'Australie ni de chiffres provisoires relatifs aux cotisations de sécurité sociale au Japon au moment où les *Statistiques des recettes publiques 2017* ont été publiés.
2. Calculé en appliquant le pourcentage moyen non pondéré de variation pour 2016 dans les 33 pays qui ont communiqué des données pour cette année au ratio moyen global impôts/PIB en 2015.
3. Les expressions « taxe sur la valeur ajoutée » et « TVA » désignent toute taxe nationale qui présente les caractéristiques fondamentales d'une taxe sur la valeur ajoutée, quel que soit son nom ou son acronyme, par exemple « taxe sur les produits et services » (TPS).
4. À partir de 1998, ces droits de douane sont indiqués en tant que poste « pour mémoire », car ils sont en fait imposés par l'Union européenne et collectés pour son compte par les administrations fiscales nationales. Toutefois, ils continuent de faire partie du total des recettes fiscales collectées dans les États membres de l'UE. Cette approche permet d'assurer la cohérence des séries chronologiques et évite que les ratios des recettes fiscales aux PIB subissent les effets des changements de la part relative des droits de douane dans : 1) la composition des ressources de financement de l'UE ; et 2) la composition des différents impôts des États membres de l'UE.

Chapitre 2

Étude Spéciale : Indicateurs complémentaires relatifs aux recettes fiscales

Dans les *Statistiques des recettes publiques*, les recettes fiscales sont exprimées en monnaie nationale, en USD, et en pourcentage du produit intérieur brut (PIB). En outre, des informations concernant la structure fiscale sont proposées, les recettes fiscales de chaque sous-catégorie étant présentées en pourcentage des recettes fiscales totales. L'indicateur principal utilisé dans les *Statistiques des recettes publiques* est le ratio impôts/PIB, qui présente les recettes fiscales en pourcentage du PIB d'un pays.

Les recettes fiscales exprimées en pourcentage du PIB sont un indicateur couramment utilisé et internationalement reconnu des niveaux d'imposition dans une économie et continueront d'être l'indicateur principal des *Statistiques des recettes publiques*. Le choix d'exprimer les recettes fiscales en pourcentage du PIB offre deux grands avantages : d'une part, il est possible de comparer les données relatives aux recettes fiscales aussi bien dans le temps qu'entre différents pays, ce que n'autorisent pas les données exprimées en monnaie nationale ou en USD, en raison de l'inflation et des fluctuations des taux de change. D'autre part, le ratio impôts/PIB permet d'appréhender l'importance des recettes fiscales au regard de la taille de l'économie qui les a générées.

La présente étude spéciale propose plusieurs indicateurs complémentaires relatifs aux recettes fiscales présentées dans les *Statistiques des recettes publiques*. Deux catégories d'indicateurs seront examinées ici : en premier lieu, les indicateurs « macroéconomiques », qui recourent à d'autres indicateurs agrégés se rapportant à une économie ou à un pays pour appréhender les recettes fiscales qui y sont générées. Ensuite, des indicateurs « budgétaires », qui mettent l'accent sur le rôle que jouent les recettes fiscales dans la situation générale des comptes publics. Plus précisément, cette étude spéciale présente successivement les recettes fiscales totales : en pourcentage du revenu national brut (RNB) et en données par habitant exprimées en parité de pouvoir d'achat (PPA) (les indicateurs macroéconomiques) ; puis, en pourcentage des recettes publiques totales et des dépenses publiques totales (les indicateurs budgétaires).

Les données relatives aux recettes fiscales utilisées dans cette étude spéciale sont issues des *Statistiques des recettes publiques* (OCDE, 2017), celles relatives au RNB, à la population, ainsi qu'aux recettes et aux dépenses publiques totales proviennent des *Comptes nationaux des pays de l'OCDE* (OCDE, 2017, numéro 1). Pour exprimer les recettes fiscales en PPA, les données de conversion employées sont celles issues des *Principaux indicateurs économiques* (OCDE, 2017, numéro 8).

2.1. Indicateurs macroéconomiques

a. Les recettes fiscales exprimées en pourcentage du revenu national : le ratio impôts/RNB

Les recettes fiscales exprimées en pourcentage du PIB évaluent le niveau d'imposition au regard de la production de l'économie. Un indicateur complémentaire pouvant être utilisé est le ratio impôts/RNB, qui met en relation les recettes avec le revenu national, et non avec la production nationale, comme c'est le cas si l'on recourt au PIB.

Le RNB représente la somme de tous les revenus provenant des biens et services produits dans un pays au cours d'une année, en incluant le solde des flux de revenus primaires. On l'obtient donc en faisant la somme tous les revenus que les résidents d'un pays perçoivent de l'étranger, dont on soustrait tous les revenus que ces résidents versent à l'étranger à des non-résidents. En d'autres termes, le RNB correspond au revenu généré par les biens et services qui a été reçu par les résidents d'un pays, quel que soit le lieu où ce revenu a été généré. Il diffère en cela du PIB, qui mesure toute la production au sein d'une économie, même celle qui sera ensuite exportée, et n'inclut pas les importations.

L'équation 1 illustre la différence entre le RNB et le PIB.

Équation 1. Calcul du revenu national brut (RNB)

$$\text{RNB} = \text{PIB} + \text{Revenu primaire à recevoir de l'étranger} - \text{Revenu primaire payable à l'étranger}$$

Source : Système de comptabilité nationale, 2008.

Le tableau 2.1 présente le ratio impôts/RNB de tous les pays de l'OCDE pour différentes années comprises entre 2000 et 2015. En 2015, on relevait des écarts très marqués entre les ratios impôts/RNB des différents pays (graphique 2.2, partie gauche). Le ratio le plus élevé était celui du Luxembourg, égal à 57.8 %. Huit autres pays européens présentaient des ratios supérieurs à 40 % (Autriche, Belgique, Danemark, Finlande, France, Hongrie, Italie et Suède). Des ratios impôts/RNB supérieurs à la moyenne non pondérée des pays de l'OCDE, égale à 34.9 %, étaient également relevés dans sept autres pays européens (Allemagne, Grèce, Norvège, Pays-Bas, Portugal, République tchèque et Slovaquie). Le Mexique présentait le ratio le plus bas pour l'année 2015, avec 16.7 %, suivi du Chili, de la Corée et de la Turquie. La même année, l'Australie, le Canada, les États-Unis et le Royaume-Uni avaient quant à eux des ratios compris entre 25 % et 35 %.

Les ratios impôts/RNB et impôts/PIB des pays de l'OCDE, calculés en valeurs moyennes non pondérées, ont suivi la même évolution générale entre 2000 et 2015 (graphique 2.1). Le premier ratio est constamment resté supérieur au second, ce qui signifie que, en termes de moyennes non pondérées, les pays de l'OCDE présentent un flux sortant net de revenus, l'écart moyen entre les deux ratios étant égal à 1.0 point de pourcentage (p.p.) pendant toute la période observée¹. Les principales caractéristiques de l'évolution de ces deux ratios moyens sont les suivantes :

- La valeur moyenne du ratio impôts/RNB pour l'OCDE a varié légèrement moins que celle du ratio impôts/PIB durant la période étudiée. La différence entre les valeurs les plus élevées et les plus faibles était de 1.5 p.p. pour le ratio impôts/RNB, et de 1.7 p.p. pour le ratio impôts/PIB ;
- C'est entre 2006 et 2011 que les deux ratios moyens ont affiché l'écart le plus important. Cela résulte du fait que le ratio impôts/PIB croît plus lentement et diminue plus vite que le ratio impôts/RNB ;
- Les ratios moyens impôts/RNB et impôts/PIB ont enregistré trois pics simultanés : en 2000 (34.8 % et 33.9 % respectivement), en 2007 (34.8 % et 33.7 % respectivement) et en 2015 (34.9 % et 34.0 % respectivement) ;
- À l'issue de la crise, le ratio moyen impôts/RNB des pays de l'OCDE a atteint son niveau le plus bas en 2010, à 33.4 %, alors que le ratio moyen impôts/PIB avait atteint son niveau minimum dès 2009, avec 32.3 %. Après cette période de creux, les deux ratios ont augmenté de manière constante pour dépasser les niveaux maximums atteints avant la crise, et, dans les deux cas, afficher leur niveau le plus élevé en 2015.

Graphique 2.1. Ratios impôts/RNB et impôts/PIB, moyenne OCDE, 2000-15

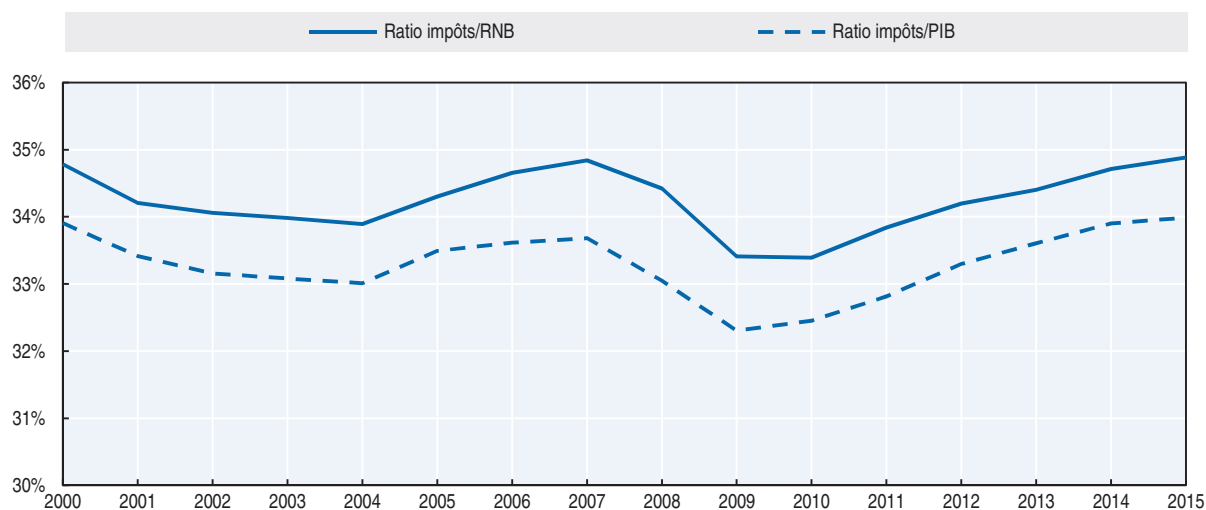

Source : Statistiques des recettes publiques (OCDE, 2017), Comptes nationaux des pays de l'OCDE, (OCDE, 2017, numéro 1).

StatLink  <http://dx.doi.org/10.1787/888933613729>

Alors que la valeur moyenne pour l'OCDE du ratio impôts/RNB a enregistré trois sommets et deux creux pendant la période 2000-15, les ratios nationaux correspondants évoluaient différemment à plusieurs égards.

- Dans plusieurs pays, comme l'Allemagne, la Belgique et la Slovénie, le ratio a peu varié entre 2000 et 2015. Ce niveau quasi-constant reflète une croissance des recettes fiscales à proportion de la hausse du RNB sur la période étudiée.
- En Espagne et en Hongrie, si le ratio a retrouvé en 2015 un niveau proche de celui de 2000, il a cependant connu des variations lors des années marquées par la crise. Dans le même esprit, en Australie, au Danemark, en Estonie, en Lettonie et aux Pays-Bas, le ratio impôts/RNB de 2015 était comparable à celui de 2000, après avoir affiché des fluctuations pendant toute la période examinée.
- Le Canada, la Finlande, Israël, la Nouvelle-Zélande et la République slovaque ont enregistré une baisse d'ensemble de leur ratio impôts/RNB entre 2000 et 2015, malgré la présence de périodes de stabilité, voire de hausse, du ratio.
- La Corée, l'Italie, l'Islande, le Japon et la Pologne ont pour leur part connu une progression globale de leur ratio durant cette période, tandis que le Luxembourg voyait son ratio augmenter fortement. Dans les pays affichant une hausse modérée de leur ratio, sa progression a été plus stable, tandis que les évolutions qui se sont soldées par une forte augmentation sont souvent assorties d'une volatilité plus prononcée. Ce phénomène semble s'expliquer avant tout par des variations du taux de croissance du RNB, plus que par l'évolution du montant des recettes fiscales.

La crise financière a induit une certaine volatilité des recettes fiscales en 2008 et au cours des années suivantes. Le ratio impôts/RNB, en valeur moyenne pour les pays de l'OCDE, a reflué, quittant le sommet d'avant la crise, atteint en 2007, pour afficher son point le plus bas en 2010, avant de progresser à nouveau jusqu'au nouveau sommet relevé en 2015. Dans les pays de l'OCDE, le ratio impôts/RNB a alors suivi une « courbe en U » dans certains pays, mais non dans tous, et quatre principales tendances ont été observées dans le contexte de la crise :

- Au Chili, en Espagne, aux États-Unis, en Grèce, en Israël, au Japon, en Lettonie, en Pologne et au Portugal, le ratio a affiché son point bas d'après la crise dès 2009 et a augmenté par la suite.
- En Allemagne, en Corée, au Danemark, en Finlande, en France, en Irlande, en Italie, au Mexique, en Norvège, en République tchèque, au Royaume-Uni, en Slovénie et en Suède, le ratio impôts/RNB est resté relativement inchangé pendant la crise, avec des hausses ou des baisses inférieures à un point de pourcentage et des creux peu marqués en 2009 ou en 2010.
- Dans un troisième groupe de pays, on observe que le ratio progresse pendant la crise pour dessiner ensuite une « courbe en U inversé ». Dans la plupart des cas, comme en Estonie, aux Pays-Bas et en République slovaque, c'est une baisse du RNB plus rapide que celle des recettes fiscales qui explique cette évolution. En Autriche, les recettes fiscales et le RNB ont augmenté en parallèle, alors qu'au Luxembourg, les recettes fiscales ont progressé sur fond de recul du RNB.
- L'Australie et la Hongrie ont enregistré une baisse constante de leur ratio impôts/RNB pendant la crise.

b. Recettes fiscales par habitant

Le ratio des recettes fiscales par habitant donne une évaluation des recettes fiscales rapportées à la population qui réside dans un pays. Il s'agit d'un indicateur du montant des recettes publiques recouvrées dont les pouvoirs publics disposent, pour chaque résident, en vue de fournir les services et infrastructures à leurs résidents. Cet indicateur est obtenu en divisant les recettes fiscales totales par la population du pays, en incluant toutes les personnes qui résident sur le territoire, quelle que soit leur situation en termes de statut juridique ou de citoyenneté².

Les recettes fiscales par habitant reposent sur un socle qui enregistre en règle générale des variations interannuelles plus limitées que les autres indicateurs macroéconomiques. Les recettes fiscales par habitant diffèrent des ratios impôts/RNB et impôts/PIB, qui mettent l'accent respectivement sur le revenu ou la production d'une économie à l'origine des recettes fiscales recouvrées. Le ratio des recettes fiscales par habitant, pour sa part, établit un rapport entre les recettes fiscales d'un pays et ses résidents, sachant que ces derniers contribuent aux recettes fiscales de ce pays et bénéficient, simultanément, de ses services publics.

Le calcul des recettes fiscales par habitant commence par une conversion en USD en PPA qui permet d'ajuster les niveaux de prix dans tous les pays et donc d'égaliser les pouvoirs d'achat des différentes monnaies. Cela renforce la comparabilité de l'indicateur entre des pays qui utilisent des devises différentes et permet de mieux prendre en compte les différences de prix dans l'ensemble de la zone OCDE pour une année donnée.

En 2015, les recettes fiscales par habitant exprimées en PPA différaient considérablement entre les pays de l'OCDE (graphique 2.2, partie droite). La valeur la plus élevée était recensée au Luxembourg qui, avec 38 384 USD, se démarquait largement des pays suivants dans le classement, à savoir la Norvège (23 765 USD) et le Danemark (22 496 USD)³. Dans vingt pays, les recettes fiscales par habitant en PPA se situaient entre 10 000 et 20 000 USD, et la valeur moyenne dans la zone OCDE était égale à 14 376 USD. Les recettes fiscales par habitant les moins élevées en 2015 étaient recensées au Mexique (2 095 USD), suivi du Chili (4 757 USD), de la Turquie (6 110 USD) et de la Lettonie (7 223 USD).

Graphique 2.2. Ratios impôts/RNB (partie gauche) et recettes fiscales par habitant (en USD à PPA, partie droite), en 2015

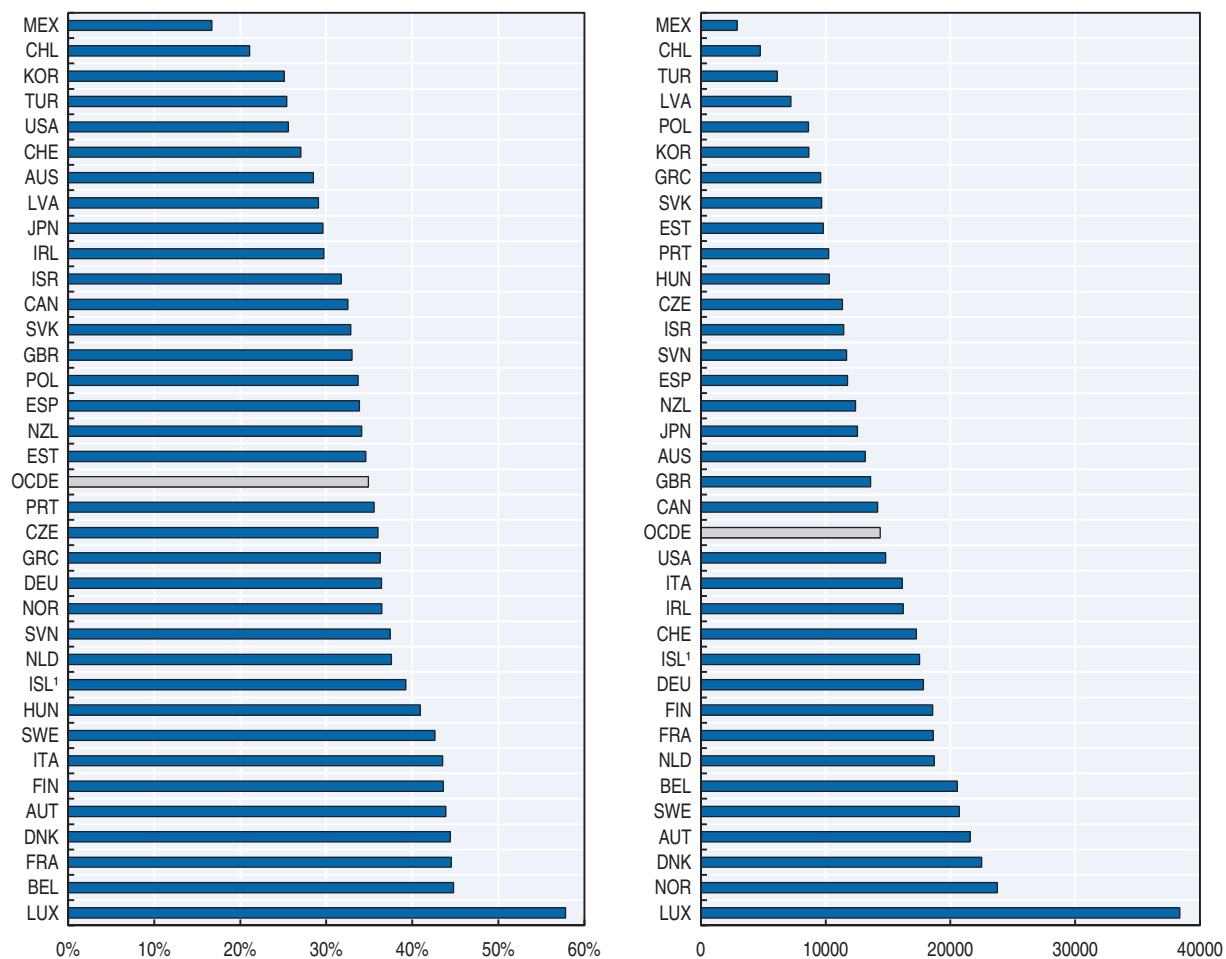

Note : Des ajustements ont été effectués pour les pays dont l'année fiscale diffère entre les Statistiques des recettes publiques et les Comptes nationaux.

1. Pour l'Islande, les données relatives au ratio impôts/RNB concernent l'année 2014 car les données RNB de l'année 2015 n'étaient pas disponibles au moment de la publication.

Source : Statistiques des recettes publiques (OCDE, 2017), Comptes nationaux des pays de l'OCDE, (OCDE, 2017, numéro 1).

StatLink  <http://dx.doi.org/10.1787/888933613748>

De nombreux facteurs influent sur le niveau des recettes fiscales par habitant, comme le niveau d'imposition en pourcentage du PIB et le revenu moyen par habitant (PIB) du pays. Le graphique 2.3 cherche à dissocier les effets de ces deux facteurs pour mieux appréhender les niveaux d'imposition par habitant mesurés par l'indicateur. Pour chaque pays, le ratio impôts/PIB est placé sur l'axe des ordonnées, et le niveau de PIB par habitant sur l'axe des abscisses⁴. L'aire qui figure à gauche et en dessous du point associé à un pays représente ainsi l'impôt acquitté par habitant. Un niveau donné d'imposition par habitant peut donc résulter de différentes combinaisons du ratio impôts/PIB et du PIB par habitant, comme le montrent les courbes ajoutées au graphique. Par exemple, la France et les Pays-Bas affichent des recettes fiscales par habitant d'environ 18 500 USD, mais pour des raisons différentes : c'est sous l'effet d'un PIB par habitant plus élevé aux Pays-Bas, et d'une charge fiscale plus élevée en pourcentage du PIB en France.

Tableau 2.1. Ratios impôts/RNB et recettes fiscales par habitant (en USD à PPA), 2000-15

| | Ratio impôts/RNB [1] (en %) | | | | | Recettes fiscales par habitant (en USD à PPA) | | | | |
|----------------------|-----------------------------|-------------|-------------|-------------|-------------|---|---------------|---------------|---------------|---------------|
| | 2000 | 2007 | 2009 | 2014 | 2015 | 2000 | 2007 | 2009 | 2014 | 2015 |
| Australie | 31.3 | 30.8 | 26.7 | 28.1 | 28.5 | 8 471 | 11 337 | 10 329 | 12 866 | 13 172 |
| Autriche | 42.8 | 40.9 | 41.3 | 43.0 | 43.9 | 12 417 | 15 974 | 16 787 | 20 916 | 21 579 |
| Belgique | 42.5 | 42.2 | 42.3 | 44.8 | 44.8 | 12 178 | 15 755 | 16 132 | 20 254 | 20 548 |
| Canada | 35.7 | 32.6 | 32.7 | 31.7 | 32.5 | 10 348 | 12 813 | 12 525 | 14 022 | 14 157 |
| Chili | 19.5 | 25.6 | 18.6 | 20.3 | 21.1 | 1 794 | 3 807 | 2 805 | 4 465 | 4 757 |
| République tchèque | 33.1 | 36.6 | 34.8 | 35.5 | 36.0 | 5 253 | 8 900 | 8 893 | 10 681 | 11 356 |
| Danemark | 47.9 | 46.2 | 44.5 | 46.9 | 44.4 | 13 424 | 18 097 | 18 161 | 23 224 | 22 496 |
| Estonie | 32.3 | 33.6 | 36.0 | 33.7 | 34.6 | 2 919 | 6 855 | 7 167 | 9 335 | 9 817 |
| Finlande | 46.1 | 41.4 | 40.4 | 43.4 | 43.6 | 12 246 | 15 645 | 15 508 | 18 191 | 18 584 |
| France | 42.3 | 41.5 | 40.6 | 44.7 | 44.5 | 11 283 | 14 486 | 14 377 | 18 247 | 18 624 |
| Allemagne | 36.5 | 34.4 | 35.3 | 36.1 | 36.4 | 9 975 | 12 919 | 13 616 | 17 365 | 17 846 |
| Grèce | 33.1 | 32.0 | 31.3 | 35.8 | 36.3 | 6 508 | 9 135 | 9 305 | 9 485 | 9 595 |
| Hongrie | 40.5 | 42.4 | 41.0 | 39.8 | 40.9 | 4 577 | 7 506 | 8 022 | 9 715 | 10 289 |
| Islande ¹ | 37.3 | 41.0 | 38.9 | 39.2 | .. | 10 677 | 15 812 | 13 030 | 17 137 | 17 533 |
| Irlande | 35.3 | 35.1 | 32.8 | 33.7 | 29.7 | 9 273 | 14 200 | 11 373 | 14 730 | 16 213 |
| Israël | 37.2 | 34.3 | 30.6 | 31.5 | 31.7 | 8 682 | 9 358 | 8 213 | 10 873 | 11 437 |
| Italie | 40.8 | 41.7 | 42.1 | 43.5 | 43.5 | 10 962 | 14 095 | 14 424 | 15 775 | 16 133 |
| Japon | 25.4 | 26.7 | 25.3 | 29.2 | 29.6 | 6 982 | 9 582 | 8 733 | 12 073 | 12 539 |
| Corée | 21.6 | 24.9 | 23.8 | 24.5 | 25.1 | 3 881 | 6 898 | 6 727 | 8 267 | 8 658 |
| Lettonie | 29.2 | 29.0 | 26.0 | 28.9 | 29.1 | 2 334 | 5 089 | 4 707 | 6 882 | 7 223 |
| Luxembourg | 41.6 | 41.6 | 56.2 | 56.6 | 57.8 | 20 397 | 30 237 | 31 432 | 37 976 | 38 384 |
| Mexique | 13.4 | 12.9 | 13.2 | 14.6 | 16.7 | 1 309 | 1 780 | 1 875 | 2 561 | 2 905 |
| Pays-Bas | 36.6 | 35.7 | 35.3 | 37.6 | 37.6 | 11 759 | 15 669 | 15 596 | 18 396 | 18 711 |
| Nouvelle-Zélande | 34.5 | 36.8 | 31.6 | 33.2 | 34.1 | 7 070 | 10 081 | 9 281 | 11 941 | 12 397 |
| Norvège | 42.4 | 42.2 | 41.0 | 37.5 | 36.5 | 15 471 | 23 507 | 22 871 | 25 523 | 23 765 |
| Pologne | 33.1 | 35.8 | 32.2 | 33.2 | 33.7 | 3 514 | 5 799 | 6 003 | 8 121 | 8 624 |
| Portugal | 31.7 | 32.9 | 31.1 | 34.9 | 35.6 | 5 856 | 8 172 | 7 921 | 9 862 | 10 255 |
| République slovaque | 33.8 | 30.1 | 29.1 | 31.7 | 32.8 | 3 806 | 6 149 | 6 624 | 9 048 | 9 667 |
| Slovénie | 36.6 | 37.8 | 36.7 | 36.5 | 37.4 | 6 604 | 10 228 | 9 945 | 11 305 | 11 685 |
| Espagne | 33.4 | 37.3 | 30.3 | 33.8 | 33.8 | 7 156 | 11 851 | 9 629 | 11 359 | 11 749 |
| Suède | 49.0 | 43.6 | 43.0 | 41.7 | 42.6 | 14 332 | 18 251 | 17 498 | 19 759 | 20 702 |
| Suisse | 25.7 | 25.9 | 26.5 | 26.7 | 27.1 | 9 704 | 12 898 | 13 893 | 16 563 | 17 258 |
| Turquie | .. | .. | 23.8 | 24.8 | 25.4 | 2 222 | 3 394 | 3 603 | 5 704 | 6 110 |
| Royaume-Uni | 33.0 | 32.8 | 31.5 | 32.6 | 33.0 | 8 637 | 11 670 | 10 878 | 13 099 | 13 599 |
| États-Unis | 27.8 | 26.5 | 22.9 | 25.3 | 25.6 | 10 271 | 12 819 | 10 802 | 14 169 | 14 797 |
| Moyenne OCDE | 34.8 | 34.8 | 33.4 | 34.7 | 34.9 | 8 351 | 11 736 | 11 391 | 13 997 | 14 376 |

StatLink  <http://dx.doi.org/10.1787/888933613938>

2.2. Indicateurs budgétaires

a. Recettes fiscales en pourcentage des recettes publiques totales

Les recettes fiscales exprimées en pourcentage des recettes publiques totales renseignent sur la part des recettes publiques qui est générée par la base d'imposition, le pourcentage restant étant obtenu de sources non fiscales. Parmi les sources de recettes non fiscales figurent les dividendes et intérêts provenant d'actifs publics, les redevances et autres recettes issues de ressources naturelles, ainsi que les amendes et pénalités. La contribution des recettes non fiscales aux finances publiques varie sensiblement à travers la zone OCDE, de même que leur structure lorsqu'elles sont analysées par catégories de revenu.

Graphique 2.3. **Recettes fiscales par habitant (USD), en 2015, décomposées selon le ratio impôts/PIB et le PIB par habitant**

Ratio impôts/PIB

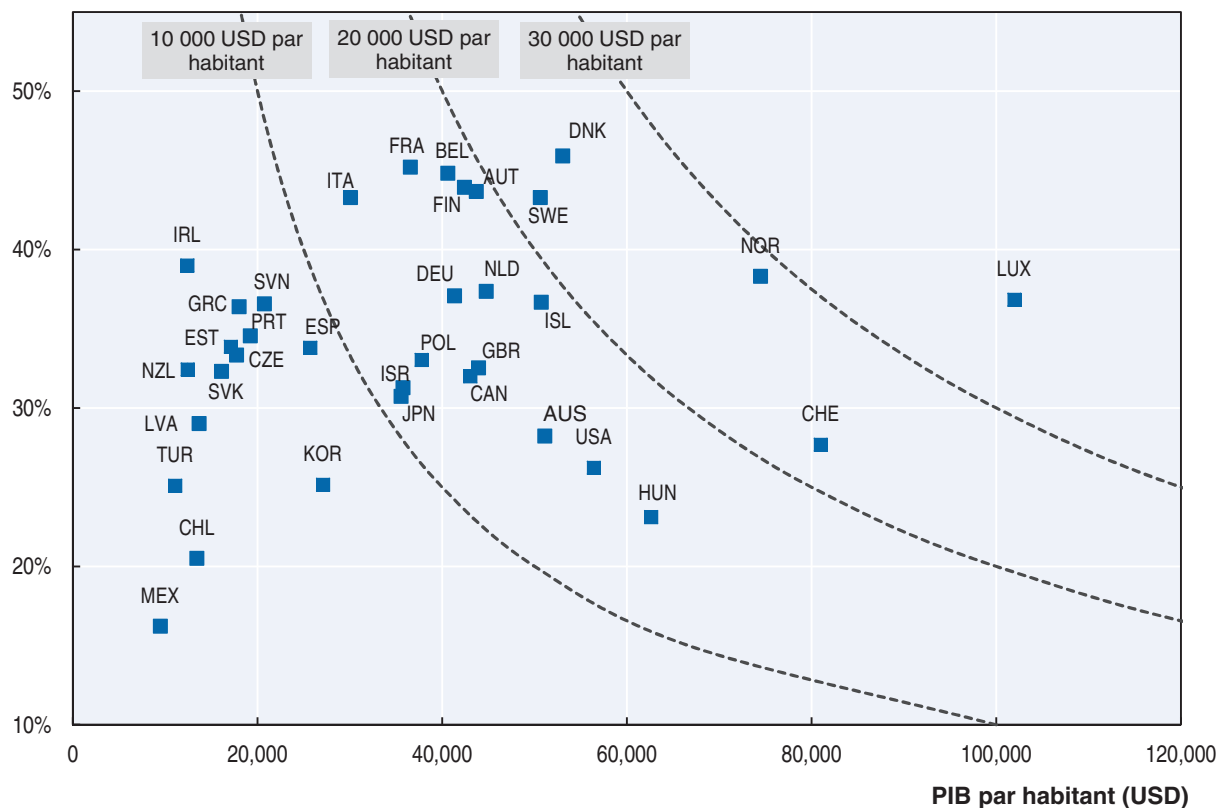

Source : Statistiques des recettes publiques (OCDE, 2017), Comptes nationaux des pays de l'OCDE, (OCDE, 2017, numéro 1).

StatLink  <http://dx.doi.org/10.1787/888933613767>

Le tableau 2.2 présente la part des recettes fiscales en pourcentage des recettes publiques totales pour tous les pays de l'OCDE pour la période allant de 2000 à 2015. Dans l'ensemble de l'OCDE, la moyenne non pondérée des recettes fiscales rapportées aux recettes publiques totales s'élevait à 82,0 % en 2015 (graphique 2.4, partie gauche). Les écarts entre les pourcentages des différents pays de l'OCDE ne sont pas très marqués : dans 23 pays de l'OCDE, la fiscalité représentait en 2015 de 80 à 90 % des recettes publiques, ce nombre atteignant 30 pays pour une fourchette allant de 70 à 90 % des recettes publiques, seuls le Mexique et la Norvège restaient en dessous de 70 %, avec respectivement 68,6 % et 69,9 %, ce qui résulte en partie de recettes non fiscales élevées. Au sein de l'OCDE, toujours en 2015, la contribution des recettes fiscales aux recettes publiques était la plus forte en Italie, avec 91,4 %, suivie par la Nouvelle-Zélande (90,5 %), l'Espagne à (87,3 %) et l'Islande à (87,2 %). Les écarts étaient plus importants entre les pays dans lesquels la fiscalité représentait moins de 75 % des recettes totales : le Mexique affichait le taux le plus bas (68,6 %), suivi de la Norvège (69,9 %), la Turquie (72,9 %) et la Corée (74,9 %).

De 2000 à 2015, le niveau moyen de l'impôt en pourcentage du PIB dans les pays de l'OCDE (sur une base non pondérée pour les pays où les données étaient disponibles) a fluctué. La période allant de 2000 à 2006 s'est caractérisée par une baisse modérée mais constante du ratio entre recettes fiscales et recettes totales, qui est passé de 83,8 % en 2000 à 82,2 % en 2006, avant d'enregistrer une légère augmentation, à 82,6 %, en 2007. Durant la

crise financière, la part des recettes fiscales dans le total des recettes publiques a atteint un point bas en 2009, avec 80.4 %. Depuis 2009, la contribution des recettes fiscales aux recettes totales est restée relativement stable dans les pays de l'OCDE, avec une très légère hausse à 82.0 % en 2015. Cependant, ce niveau reste sensiblement inférieur aux 83.8 % relevés en 2000, alors même que le niveau global des recettes fiscales (mesuré en pourcentage du PIB, en moyenne non pondérée) était plus élevé en 2015 qu'en 2000.

En valeurs moyennes calculées pour la zone OCDE, l'évolution des recettes fiscales exprimées en pourcentage des recettes totales est fonction du niveau des recettes fiscales et non fiscales durant la période étudiée. Durant la crise financière (qui a induit une baisse du ratio recettes fiscales/recettes totales entre 2007 et 2009), le ratio impôts/PIB, calculé en moyenne non pondérée dans l'OCDE, a également baissé, passant de 33.7 % en 2007 à 32.3 % en 2009. Dans le même temps, les recettes non fiscales augmentaient de 2.9 p.p. entre 2007 et 2009, avant de rester relativement stables jusqu'en 2013. Depuis 2010, les ratios impôts/PIB ont augmenté, pour atteindre un nouveau point haut en 2015, avec 34.0 %, quand la contribution de la fiscalité aux recettes publiques totales n'a que très peu augmenté : en d'autres termes, depuis 2010, les recettes non fiscales ont enregistré en moyenne le même taux de croissance que les recettes fiscales.

Depuis la crise financière, certains pays ont connu une évolution différente de celle observée en moyenne dans l'OCDE. Si la plupart des pays ont affiché un rapport relativement stable entre leurs recettes fiscales et les recettes publiques totales après un minimum relevé en 2009, dans certains pays de l'OCDE, la contribution de la fiscalité dans les finances publiques s'est accrue depuis 2012 ou 2013. Les principaux éléments à relever dans ces évolutions nationales sont les suivants :

- En Autriche, en Espagne, en Estonie, aux États-Unis, aux Pays-Bas, en Suède et en Suisse, l'évolution a été assez étroitement conforme à la tendance moyenne de l'OCDE pendant la période de la crise financière, même si la Suisse a connu son plus faible rapport entre recettes fiscales et recettes totales en 2008, et si l'Espagne, l'Estonie et les Pays-Bas ont enregistré entre 2013 et 2015 une hausse de ce rapport légèrement plus importante que celle mesurée en moyenne dans l'OCDE. L'Australie, l'Estonie et la République slovaque ont connu une baisse plus marquée du ratio recettes fiscales/recettes totales pendant la crise financière, avec 5.3 p.p. en Australie, 5.1 p.p. en Estonie, et 5.2 p.p. en République slovaque. Au Mexique, ce ratio affichait une certaine volatilité durant la même la période.
- Dans sept pays, la baisse des recettes fiscales en pourcentage des recettes publiques totales s'est étalée sur une période plus longue. Le ratio recettes fiscales/recettes totales a ainsi diminué de 2.0 p.p. en Belgique entre 2007 et 2012 ; de 6.5 p.p. en République tchèque entre 2008 et 2015 ; de 2.6 p.p. au Danemark entre 2005 et 2011 ; de 5.3 p.p. en Finlande de 2000 à 2010 ; de 5.4 p.p. en Hongrie de 2008 à 2011 ; et de 5.6 p.p. en Norvège entre 2004 et 2008.
- Six autres pays n'ont affiché aucune baisse durant la même période. La Grèce a enregistré une augmentation de 2.5 p.p. de 2008 à 2009, et une certaine volatilité durant la période considéré ; l'Italie a connu une hausse de 1.5 p.p. de 2004 à 2008, puis une diminution de 1 p.p. jusqu'en 2014 ; et l'Allemagne a connu pendant toute cette période une hausse de 1.4 p.p.
- Dans plusieurs pays, lorsque les effets de la crise se sont estompés, après 2009, la hausse du ratio a été plus importante que celle suivie par la moyenne de l'OCDE. Cela a notamment été le cas en Corée, en France, en Irlande, en Islande, au Japon, au Portugal et au Royaume-Uni.

Graphique 2.4. Recettes fiscales exprimées en pourcentage des recettes (partie gauche) et des dépenses (partie droite) publiques totales, en 2015

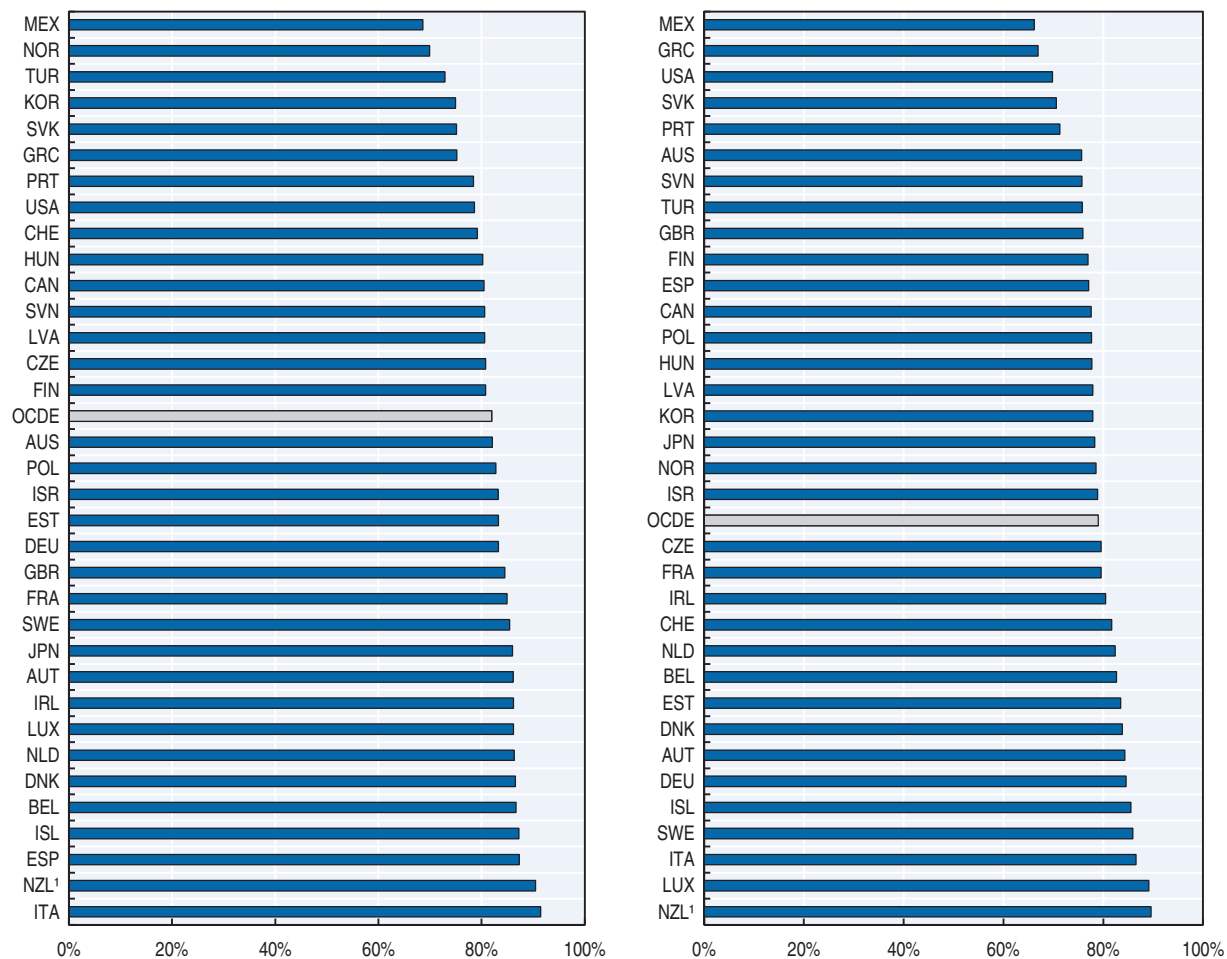

Note : Le Chili ne figure pas dans ce dans la mesure où les données consolidées relatives aux recettes et dépenses publiques ne sont pas disponibles dans les Comptes nationaux.

Dans les Comptes nationaux, le total des recettes publiques inclut les recettes fiscales, les cotisations de sécurité sociale imputées, volontaires et obligatoires, ainsi que les autres recettes non-fiscales. Des ajustements ont été effectués pour tenir compte des différences de traitement des crédits d'impôts récupérables dans les Statistiques des recettes publiques et les Comptes nationaux (voir section 1.4 du chapitre 1 pour plus d'informations), pour tenir compte des recettes des autorités supranationales qui sont incluses dans le total des recettes fiscales dans les Statistiques des recettes publiques et pour tenir compte des différences dans les années fiscales entre les Statistiques des recettes publiques et les Comptes nationaux pour certains pays

1. Pour la Nouvelle-Zélande les données décrivant les recettes et dépenses sont celles fournies par Statistics New Zealand dans la mesure où les données consolidées ne sont pas disponibles dans les Comptes nationaux.

Source : Statistiques des recettes publiques (OCDE, 2017), Comptes nationaux des pays de l'OCDE, (OCDE, 2017, numéro 1).

StatLink  <http://dx.doi.org/10.1787/888933613786>

b. Recettes fiscales en pourcentage des dépenses publiques totales

Les recettes fiscales exprimées en pourcentage des dépenses publiques totales sont un indicateur de la part des dépenses financées par le système fiscal et non par des recettes non fiscales ou un recours à l'emprunt. Cet indicateur reflète le degré de couverture des dépenses publiques par les recettes fiscales, sachant qu'il n'est pas nécessairement opportun de rechercher un financement exclusivement issu de l'impôt. Ce ratio apporte un complément utile à l'interprétation des ratios impôts/PIB ou impôts/RNB, en fournissant une indication de l'ampleur des recettes qui seraient nécessaires au financement des services publics.

Tableau 2.2. **Recettes fiscales exprimées en pourcentage des recettes (partie gauche) et des dépenses (partie droite) publiques totales, 2000-15**

| | Recettes fiscales en % des recettes publiques totales | | | | | Recettes fiscales en % des dépenses publiques totales | | | | |
|-------------------------------|---|-------------|-------------|-------------|-------------|---|-------------|-------------|-------------|-------------|
| | 2000 | 2007 | 2009 | 2014 | 2015 | 2000 | 2007 | 2009 | 2014 | 2015 |
| Australie | 86.7 | 84.6 | 79.4 | 81.2 | 82.1 | 84.1 | 86.3 | 67.7 | 75.5 | 75.7 |
| Autriche | 87.2 | 84.7 | 84.1 | 86.0 | 86.1 | 83.6 | 82.4 | 75.8 | 81.6 | 84.3 |
| Belgique | 88.1 | 87.6 | 86.3 | 86.2 | 86.7 | 87.9 | 87.7 | 77.7 | 81.4 | 82.6 |
| Canada | 80.5 | 78.8 | 79.7 | 79.8 | 80.5 | 84.6 | 81.6 | 72.3 | 78.4 | 77.6 |
| République tchèque | 88.2 | 86.9 | 84.5 | 81.7 | 80.8 | 80.6 | 85.4 | 73.8 | 78.0 | 79.6 |
| Danemark | 85.5 | 84.6 | 83.3 | 86.4 | 86.6 | 88.6 | 93.2 | 79.2 | 88.0 | 83.8 |
| Estonie | 85.6 | 84.4 | 79.3 | 83.3 | 83.3 | 85.4 | 91.1 | 75.5 | 84.8 | 83.5 |
| Finlande | 83.3 | 79.7 | 78.2 | 79.7 | 80.8 | 95.2 | 88.5 | 74.6 | 75.3 | 76.9 |
| France | 86.2 | 85.1 | 83.1 | 85.1 | 85.0 | 84.0 | 81.0 | 72.6 | 79.2 | 79.6 |
| Allemagne | 79.1 | 81.9 | 82.1 | 82.6 | 83.3 | 80.6 | 82.3 | 76.5 | 83.1 | 84.6 |
| Grèce | 78.4 | 76.9 | 78.4 | 76.2 | 75.2 | 71.5 | 66.0 | 56.4 | 70.7 | 67.0 |
| Hongrie | 87.4 | 87.5 | 84.8 | 81.1 | 80.2 | 81.8 | 78.7 | 77.1 | 77.6 | 77.7 |
| Islande | 85.2 | 84.9 | 82.2 | 85.4 | 87.2 | 87.8 | 95.1 | 65.8 | 85.3 | 85.5 |
| Irlande | 85.5 | 84.9 | 83.8 | 84.7 | 86.2 | 99.0 | 85.5 | 59.2 | 76.4 | 80.5 |
| Israël | 78.0 | 81.6 | 81.5 | 83.1 | 83.2 | 72.8 | 80.4 | 70.7 | 76.5 | 78.9 |
| Italie | 91.6 | 91.8 | 91.4 | 91.2 | 91.4 | 89.0 | 88.8 | 82.0 | 85.7 | 86.6 |
| Japon | .. | 85.9 | 84.2 | 86.3 | 86.0 | .. | 78.4 | 64.2 | 75.7 | 78.3 |
| Corée | 73.8 | 73.1 | 70.8 | 74.0 | 74.9 | 86.8 | 83.5 | 68.1 | 76.9 | 77.9 |
| Lettonie | 84.4 | 83.8 | 80.1 | 79.8 | 80.6 | 78.2 | 82.3 | 63.4 | 76.4 | 77.9 |
| Luxembourg | 84.2 | 85.9 | 85.8 | 86.6 | 86.2 | 97.3 | 95.3 | 84.5 | 89.5 | 89.2 |
| Mexique | .. | 60.6 | 56.9 | 59.2 | 68.6 | .. | 61.0 | 55.4 | 57.7 | 66.2 |
| Pays-Bas | 84.5 | 83.7 | 82.0 | 84.6 | 86.3 | 88.3 | 84.1 | 72.8 | 80.5 | 82.4 |
| Nouvelle-Zélande ¹ | .. | .. | 79.8 | 90.0 | 90.5 | .. | .. | 78.1 | 87.3 | 89.6 |
| Norvège | 73.3 | 71.9 | 73.1 | 71.2 | 69.9 | 99.6 | 101.6 | 89.5 | 84.8 | 78.5 |
| Pologne | 84.5 | 83.6 | 82.5 | 82.1 | 82.8 | 78.5 | 80.0 | 69.2 | 75.4 | 77.7 |
| Portugal | 78.3 | 76.4 | 73.8 | 76.6 | 78.4 | 72.4 | 71.3 | 59.4 | 66.0 | 71.3 |
| République slovaque | 84.1 | 84.3 | 79.1 | 78.9 | 75.1 | 64.6 | 79.8 | 65.1 | 73.8 | 70.6 |
| Slovénie | 86.2 | 87.5 | 85.2 | 81.3 | 80.6 | 79.4 | 87.3 | 74.8 | 72.6 | 75.7 |
| Espagne | 86.9 | 88.6 | 85.2 | 86.4 | 87.3 | 84.6 | 92.9 | 64.8 | 74.9 | 77.1 |
| Suède | 85.9 | 84.5 | 83.8 | 84.9 | 85.5 | 91.1 | 90.1 | 82.7 | 82.4 | 85.9 |
| Suisse | 81.3 | 81.9 | 79.8 | 80.5 | 79.2 | 80.3 | 84.4 | 81.7 | 79.8 | 81.7 |
| Turquie | .. | .. | 67.7 | 72.4 | 72.9 | .. | .. | 57.5 | 72.9 | 75.8 |
| Royaume-Uni | 89.0 | 86.5 | 84.3 | 84.6 | 84.5 | 92.6 | 80.9 | 66.6 | 73.7 | 75.9 |
| États-Unis | 81.7 | 80.0 | 76.0 | 78.1 | 78.6 | 83.6 | 72.3 | 53.6 | 68.2 | 69.8 |
| Moyenne OCDE | 83.8 | 82.6 | 80.4 | 81.5 | 82.0 | 84.5 | 83.7 | 70.8 | 77.8 | 79.0 |

StatLink  <http://dx.doi.org/10.1787/888933613957>

Le tableau 2.2 (partie droite) présente le ratio entre les recettes fiscales et les dépenses publiques totales des pays de l'OCDE entre 2000 et 2015. En 2015, la valeur moyenne non pondérée de ce ratio pour la zone OCDE était de 79.0 %, soit près de trois points de pourcentage en dessous du ratio recettes fiscales/recettes totales, qui s'établissait à 82.0 %.

Dans les différents pays de l'OCDE, le ratio a évolué assez conformément à la moyenne non pondérée de la zone (graphique 2.5), même si les écarts nationaux ont été ici plus prononcés que dans le cas des ratios recettes fiscales/recettes totales. En 2015, le taux de couverture le plus élevé des dépenses totales par les recettes fiscales et a été obtenu en Nouvelle-Zélande, avec 89.6 %, au Luxembourg (89.2 %), en Italie (86.6 %) et en Suède (85.9 %). Dans vingt-quatre pays de l'OCDE, le ratio était compris entre 75 et 85 %. En 2015, le ratio le plus bas était celui du Mexique, avec 66.2 %. Les deux autres pays présentant des ratios inférieurs à 70 % étaient la Grèce (67,0 %) et les États-Unis (69,8 %).

Entre 2000 et 2015, dans l'OCDE, la valeur moyenne non pondérée du ratio entre recettes fiscales et dépenses publiques a affiché une certaine volatilité, en particulier durant la crise. Après une période de baisse entre 2000 et 2003, marquée par un recul de 84.4 % à 78.7 %, ce ratio est remonté à 83.7 % en 2007. Néanmoins, durant la crise, il a subi une baisse de 12.9 p.p., atteignant un niveau minimum de 70.8 % sous l'effet de la hausse des dépenses publiques en pourcentage du PIB (graphique 2.5). Depuis 2009, le ratio a connu une progression constante, sans toutefois regagner les niveaux antérieurs à la crise. En 2015, le ratio s'établissait à 79.0 %, soit en dessous du niveau de la période 2000-09, ce qui indique que depuis la crise, le pourcentage des dépenses publiques financé par les recettes fiscales est en moyenne, plus faible qu'auparavant. Cependant, l'augmentation du ratio entre recettes fiscales et dépenses publiques depuis 2009 découle d'une diminution des dépenses exprimées en pourcentage du PIB tandis que le ratio impôts/PIB a augmenté lentement durant cette période (graphique 2.5).

Cette baisse du ratio entre les recettes fiscales et les dépenses publiques pendant la crise financière, et l'incapacité du ratio à retrouver les niveaux d'avant la crise sont observées dans quasiment tous les pays de l'OCDE. C'est en Irlande que le décrochage entre le niveau maximum antérieur à la crise et le niveau le plus bas après celle-ci est le plus prononcé : entre 2006 et 2010, le ratio a reculé de 50.1 p.p. L'Islande a connu la chute la plus brutale, avec une baisse de 35.2 p.p. entre 2006 et 2008, année où le ratio a atteint un plancher de 63.3 %. À l'opposé, la plus faible diminution a été enregistrée en Suisse (4.0 p.p. entre 2007 et 2010), unique pays ayant limité à moins de cinq points de pourcentage l'écart entre les ratios calculés avant et après la crise.

En 2015, le ratio avait renoué avec les niveaux antérieurs à la crise dans cinq pays seulement : Allemagne, Autriche, Grèce, Mexique et Portugal ; dans tous les autres pays, le ratio entre recettes fiscales et dépenses publiques était plus faible en 2015 qu'en 2007. L'Allemagne, l'Autriche, Israël, la République slovaque et la Suisse sont les seuls pays à avoir un ratio plus élevé en 2015 qu'en l'an 2000.

2.3. Conclusion

Le ratio impôts/PIB est un indicateur fondamental et utilisé internationalement du niveau des recettes fiscales collectées par une économie. Il permet de comparer les niveaux d'imposition et de mettre en évidence les changements entre les pays et dans le temps. Ce ratio continuera d'être l'indicateur principal utilisé dans les *Statistiques des recettes publiques*. Les indicateurs supplémentaires décrits dans cette étude spéciale offrent une perspective complémentaire de la manière dont les données relatives aux recettes fiscales présentées dans les *Statistiques des recettes publiques* se rapportent à l'économie qui en est à l'origine, ainsi qu'à la situation des finances publiques dans chaque pays concerné.

- Le ratio impôts/RNB met en rapport les recettes fiscales et le revenu brut d'un pays, qui est souvent considéré comme permettant de mieux appréhender le niveau de bien-être de ce pays que la production brute (mesurée dans le PIB). Ce ratio, qui affiche des niveaux sensiblement différents à travers les pays de l'OCDE, a enregistré successivement une baisse, entre l'éclatement de la crise financière mondiale et 2010, puis une hausse qui l'a ramené en 2014 et 2015 au-dessus des niveaux maximums connus avant la crise.

Graphique 2.5. Recettes fiscales exprimées en pourcentage des recettes et des dépenses publiques totales (partie gauche) ; recettes fiscales, recettes publiques totales et dépenses publiques totales en pourcentage du PIB (partie droite), moyenne OCDE non pondérée, 2000-15

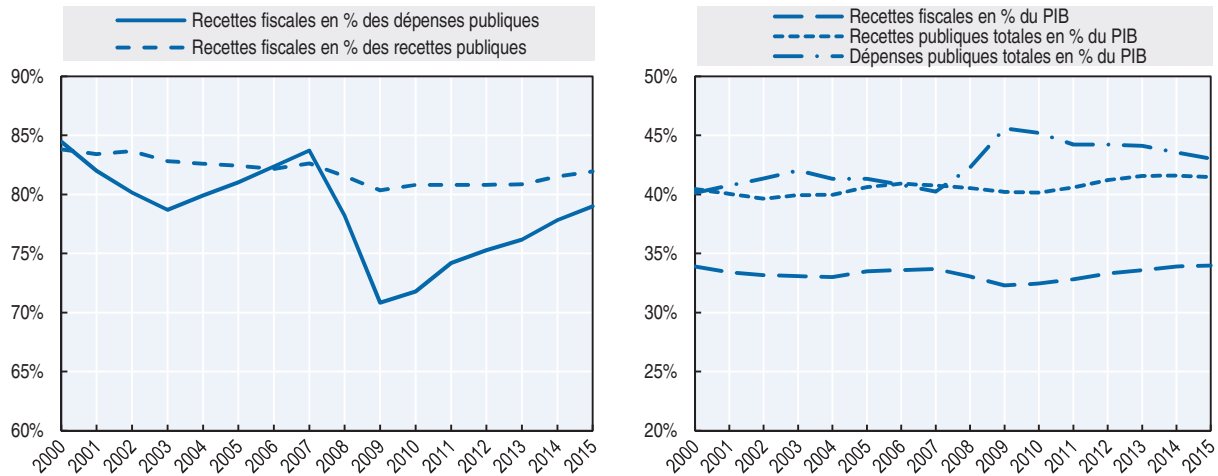

Note : Le Chili ne figure pas dans ce dans la mesure où les données consolidées relatives aux recettes et dépenses publiques ne sont pas disponibles dans les Comptes nationaux.

Les données concernant la Nouvelle Zélande sont celles fournies directement par Statistics New Zealand dans la mesure où les données consolidées ne sont pas disponibles dans les Comptes nationaux.

Dans les Comptes nationaux, le total des recettes publiques inclut les recettes fiscales, les cotisations de sécurité sociale imputées, volontaires et obligatoires, ainsi que les autres recettes non-fiscales. Des ajustements ont été effectués pour tenir compte des différences de traitement des crédits d'impôts récupérables dans les Statistiques des recettes publiques et les Comptes nationaux (voir section 1.4 du chapitre 1 pour plus d'informations), pour tenir compte des recettes des autorités supranationales qui sont incluses dans le total des recettes fiscales dans les Statistiques des recettes publique et pour tenir compte des différences dans les années fiscales entre les Statistiques des recettes publiques et les Comptes nationaux pour certains pays.

Source : Statistiques des recettes publiques (OCDE, 2017), Comptes nationaux des pays de l'OCDE, (OCDE, 2017, numéro 1).

StatLink  <http://dx.doi.org/10.1787/888933613805>

- Les recettes fiscales par habitant permettent de rapporter les recettes fiscales à la population résidente, c'est-à-dire les personnes qui bénéficient des services publics d'un pays et contribuent à ses recettes fiscales. La valeur de cet indicateur varie fortement dans les différents pays de l'OCDE, ce qui résulte en partie des écarts dans les niveaux du PIB par habitant et du ratio impôts/PIB.
- Les recettes fiscales exprimées en pourcentage des recettes publiques totales renseignent sur la part des recettes publiques qui est générée par la base d'imposition, le reste provenant de sources non fiscales. En 2015, cet indicateur affichait des valeurs relativement homogènes dans les pays de l'OCDE. Après une baisse modérée mais constante pendant les années qui ont précédé la crise financière mondiale, la valeur moyenne de l'OCDE a reculé en 2008 et 2009 reste relativement stable jusqu'en 2013 et augmente légèrement en 2014 et 2015 sans retrouver son niveau d'avant crise.
- Les recettes fiscales exprimées en pourcentage des dépenses publiques indiquent quelle partie des dépenses publiques est financée par le système fiscal. Si la situation des pays de l'OCDE était relativement homogène en 2015 au regard de ce ratio, les écarts entre les pays étaient tout de même plus prononcés que dans le cas du rapport entre les recettes fiscales et les recettes publiques. Durant la crise, le ratio recettes fiscales/dépenses publiques a enregistré une baisse accusée, et n'a pas depuis lors retrouvé ses niveaux d'avant la crise, ce qui indique que les recettes fiscales financent encore une fraction moindre des dépenses publiques qu'elles ne le faisaient avant la crise.

Notes

1. Des précautions sont requises pour interpréter la moyenne non-pondérée qui est influencée par le nombre des petites économies ouvertes dans l'OCDE, lesquelles tendent à avoir des flux financiers sortants nets. Les moyennes pondérées des ratios impôts/PIB et impôts/RNB sont à des niveaux similaires depuis 2009.
2. SCN 2008, section 19.10.
3. Les montants élevés des recettes fiscales par habitant au Luxembourg sont affectés par le nombre de travailleurs non-résidents qui payent l'impôt sur le revenu s'appliquant à leur salaire au Luxembourg mais résident et sont comptabilisés dans la population d'un pays voisin. Le portail statistique du Luxembourg estime qu'au troisième trimestre 2016, il y avait 177,000 travailleurs non-résidents au Luxembourg pour une population de 576,000 résidents en 2016. Au contraire, il y a un impact moindre sur les recettes fiscales dans les pays où ces travailleurs résident en raison de l'importance de leur population.
4. Aux fins de cohérence avec les ratios recettes fiscales / PIB figurant aux chapitres 1 et 3 de cette publication, le graphique 2.4 présente des données aux taux de change du marché et non des données ajustées en PPA.

Chapitre 3

Niveaux et structures des impôts, 1965-2015

Dans tous les tableaux suivants, le symbole (..) signifie que l'information n'est pas disponible ou qu'elle n'est pas applicable. Les données dans ce chapitre couvrent les années 1965 à 2016 (données provisoires). Pour des raisons d'espace, une sélection d'années est reportée dans ce chapitre. Une série complète est, cependant, disponible en ligne. Des séries complètes sont, cependant, disponible en ligne. La partie V dans l'édition 1998 de ce Rapport fournit des données pour les années 1955 et 1960 (pour dix-neuf pays de l'OCDE).

Les chiffres du Produit Intérieur Brut (PIB) se fondent sur le Système de comptabilité nationale de 2008 (SCN 2008) pour tous les pays membres de l'OCDE.

Traitements des transferts en capital. Les notes de bas de page des tableaux 3.1 à 3.18 se réfèrent au traitement des transferts en capital que certains pays effectuent pour tenir compte des impôts qui ont été évalués mais non recouverts. Le transfert en capital a été soustrait des recettes fiscales totales et cette réduction a été répartie entre les différentes rubriques en pourcentage de leurs recettes.

C'est le cas pour les pays suivants :

- Danemark à partir de 1971.
- France à partir de 1992.
- Grèce pour 1999 et 2000.
- Espagne à partir de 1995.

Tableau 3.1. Total des recettes fiscales en % du PIB

| | 1965 | 1990 | 2000 | 2007 | 2010 | 2012 | 2013 | 2014 | 2015 | 2016p |
|---------------------------------|-------------|-------------|-------------|-------------|-------------|-------------|-------------|-------------|-------------|-------------|
| Australie | 20.6 | 28.0 | 30.4 | 29.5 | 25.4 | 27.1 | 27.3 | 27.6 | 28.2 | .. |
| Autriche | 33.6 | 39.4 | 42.4 | 40.8 | 41.1 | 42.0 | 42.8 | 43.1 | 43.7 | 42.7 |
| Belgique | 30.6 | 41.2 | 43.5 | 42.7 | 42.6 | 44.2 | 45.2 | 45.0 | 44.8 | 44.2 |
| Canada | 25.2 | 35.2 | 34.8 | 32.1 | 30.6 | 31.0 | 30.9 | 31.2 | 32.0 | 31.7 |
| Chili | .. | 16.9 | 18.8 | 22.7 | 19.6 | 21.3 | 19.9 | 19.6 | 20.5 | 20.4 |
| République tchèque | .. | .. | 32.4 | 34.2 | 32.5 | 33.7 | 34.1 | 33.1 | 33.3 | 34.0 |
| Danemark ¹ | 29.1 | 44.4 | 46.9 | 46.4 | 44.8 | 45.5 | 45.9 | 48.6 | 45.9 | 45.9 |
| Estonie | .. | .. | 31.1 | 31.3 | 33.3 | 31.7 | 31.7 | 32.8 | 33.9 | 34.7 |
| Finlande | 30.0 | 42.9 | 45.8 | 41.5 | 40.8 | 42.7 | 43.6 | 43.8 | 43.9 | 44.1 |
| France ¹ | 33.6 | 41.0 | 43.1 | 42.4 | 42.0 | 44.3 | 45.2 | 45.3 | 45.2 | 45.3 |
| Allemagne ² | 31.6 | 34.8 | 36.2 | 34.9 | 35.0 | 36.4 | 36.8 | 36.8 | 37.1 | 37.6 |
| Grèce ¹ | 17.1 | 25.2 | 33.4 | 31.2 | 32.0 | 35.5 | 35.5 | 35.9 | 36.4 | 38.6 |
| Hongrie | .. | .. | 38.6 | 39.6 | 37.5 | 38.5 | 38.1 | 38.2 | 39.0 | 39.4 |
| Islande | 25.5 | 30.2 | 36.2 | 39.0 | 33.3 | 35.2 | 35.8 | 38.6 | 36.7 | 36.4 |
| Irlande | 24.5 | 32.4 | 30.8 | 30.4 | 27.0 | 27.5 | 28.2 | 28.5 | 23.1 | 23.0 |
| Israël ³ | .. | .. | 34.9 | 34.2 | 30.7 | 30.0 | 30.7 | 31.1 | 31.3 | 31.2 |
| Italie | 24.7 | 36.4 | 40.6 | 41.7 | 41.9 | 43.9 | 44.1 | 43.5 | 43.3 | 42.9 |
| Japon | 17.6 | 28.2 | 25.8 | 27.5 | 26.5 | 28.2 | 28.9 | 30.3 | 30.7 | .. |
| Corée | .. | 18.8 | 21.5 | 24.8 | 23.4 | 24.8 | 24.3 | 24.6 | 25.2 | 26.3 |
| Lettonie | .. | .. | 29.1 | 28.1 | 28.1 | 28.4 | 28.5 | 28.8 | 29.0 | 30.2 |
| Luxembourg | 26.4 | 33.5 | 36.9 | 36.1 | 37.4 | 38.4 | 38.2 | 37.4 | 36.8 | 37.1 |
| Mexique ⁴ | .. | 12.4 | 13.1 | 12.6 | 13.4 | 13.1 | 13.8 | 14.2 | 16.2 | 17.2 |
| Pays-Bas | 30.9 | 40.2 | 37.2 | 36.0 | 36.1 | 36.0 | 36.5 | 37.5 | 37.4 | 38.8 |
| Nouvelle-Zélande | 23.2 | 36.2 | 32.5 | 33.9 | 30.3 | 32.1 | 31.1 | 32.4 | 33.0 | 32.1 |
| Norvège | 29.4 | 40.2 | 41.9 | 42.1 | 42.0 | 41.5 | 39.9 | 38.9 | 38.3 | 38.0 |
| Pologne | .. | .. | 32.9 | 34.6 | 31.4 | 32.1 | 31.9 | 32.0 | 32.4 | 33.6 |
| Portugal | 15.7 | 26.5 | 31.1 | 31.8 | 30.4 | 31.8 | 34.1 | 34.3 | 34.6 | 34.4 |
| République slovaque | .. | .. | 33.6 | 29.2 | 28.1 | 28.3 | 30.2 | 31.2 | 32.3 | 32.7 |
| Slovénie | .. | .. | 36.6 | 37.1 | 36.9 | 36.9 | 36.7 | 36.5 | 36.6 | 37.0 |
| Espagne ¹ | 14.3 | 31.6 | 33.2 | 36.4 | 31.2 | 32.2 | 33.1 | 33.7 | 33.8 | 33.5 |
| Suède | 31.4 | 49.5 | 49.0 | 45.0 | 43.2 | 42.6 | 42.9 | 42.6 | 43.3 | 44.1 |
| Suisse | 16.6 | 23.6 | 27.4 | 26.1 | 26.5 | 26.8 | 26.9 | 27.0 | 27.7 | 27.8 |
| Turquie | 10.6 | 14.5 | 23.6 | 23.1 | 24.8 | 24.9 | 25.3 | 24.6 | 25.1 | 25.5 |
| Royaume-Uni | 30.1 | 32.9 | 33.2 | 33.2 | 32.6 | 32.8 | 32.6 | 32.2 | 32.5 | 33.2 |
| États-Unis | 23.5 | 26.0 | 28.2 | 26.7 | 23.5 | 24.1 | 25.7 | 25.9 | 26.2 | 26.0 |
| <i>Moyenne non pondérée</i> | | | | | | | | | | |
| Moyenne OCDE⁵ | 24.8 | 31.9 | 33.9 | 33.7 | 32.5 | 33.3 | 33.6 | 33.9 | 34.0 | 34.3 |

Note : Les séries temporelles complètes sont accessibles sur le site web <http://oe.cd/series-temporelles-completes>.

1. Le total des recettes fiscales a été diminué du montant de tout transfert en capital représentant les impôts non perçus. Le transfert en capital a été réparti entre les différentes rubriques en proportion des recettes fiscales.
2. Depuis 1991, les chiffres se rapportent à l'Allemagne unifiée.
3. Informations sur les données concernant Israël : <http://oe.cd/israel-disclaimer>.
4. 2016 : Estimation du Secrétariat, incluant les recettes escomptées collectées par les administrations d'État et locales.
5. 2016 : calculé en appliquant le pourcentage moyen non pondéré de variation pour 2016 dans les 33 pays qui ont communiqué des données pour cette année au ratio moyen global impôts/PIB en 2015.

StatLink  <http://dx.doi.org/10.1787/888933613976>

Tableau 3.2. **Total des recettes fiscales en milliards de dollars des É-U au taux de change du marché**

| | 1965 | 1990 | 2000 | 2007 | 2010 | 2012 | 2013 | 2014 | 2015 | 2016p |
|-----------------------------|-------|--------------|--------------|--------------|--------------|--------------|--------------|--------------|--------------|---------|
| Australie | 5.6 | 90.9 | 124.2 | 291.0 | 328.8 | 428.8 | 419.2 | 400.8 | 348.0 | .. |
| Autriche | .. | 68.6 | 83.2 | 157.6 | 160.5 | 171.1 | 183.3 | 188.7 | 164.6 | 164.9 |
| Belgique | .. | 89.4 | 103.6 | 201.6 | 206.1 | 220.0 | 234.9 | 239.3 | 203.9 | 206.0 |
| Canada | 14.2 | 209.2 | 262.8 | 477.2 | 501.4 | 570.1 | 574.8 | 561.2 | 499.0 | 491.1 |
| Chili | .. | 5.8 | 14.7 | 39.4 | 42.8 | 57.0 | 55.3 | 51.1 | 49.7 | 50.4 |
| République tchèque | .. | .. | 20.0 | 64.8 | 67.4 | 70.0 | 71.4 | 68.8 | 62.3 | 66.5 |
| Danemark ¹ | 3.0 | 61.4 | 76.9 | 148.3 | 144.2 | 149.0 | 157.6 | 171.0 | 138.4 | 140.9 |
| Estonie | .. | .. | 1.8 | 7.0 | 6.5 | 7.3 | 7.9 | 8.6 | 7.6 | 8.0 |
| Finlande | .. | 49.6 | 57.5 | 106.0 | 101.1 | 109.6 | 117.7 | 119.4 | 102.1 | 105.2 |
| France ¹ | .. | 550.7 | 589.3 | 1 129.0 | 1 111.0 | 1 188.9 | 1 270.2 | 1 291.9 | 1 100.6 | 1 115.9 |
| Allemagne ² | .. | 577.4 | 706.9 | 1 200.4 | 1 196.2 | 1 290.1 | 1 379.0 | 1 431.1 | 1 251.7 | 1 305.7 |
| Grèce ¹ | .. | 14.6 | 43.4 | 99.3 | 95.9 | 87.3 | 85.0 | 84.7 | 70.9 | 75.0 |
| Hongrie | .. | .. | 18.2 | 55.1 | 48.8 | 49.1 | 51.3 | 53.2 | 47.5 | 49.0 |
| Islande | 0.1 | 2.0 | 3.2 | 8.3 | 4.4 | 5.0 | 5.5 | 6.6 | 6.2 | 7.3 |
| Irlande | 0.7 | 15.6 | 30.7 | 82.0 | 60.0 | 62.0 | 67.4 | 73.6 | 67.2 | 70.2 |
| Israël ³ | .. | .. | 46.2 | 61.2 | 72.0 | 77.4 | 90.1 | 96.1 | 93.7 | 99.6 |
| Italie | .. | 336.6 | 463.6 | 918.8 | 889.5 | 910.2 | 938.3 | 935.1 | 790.1 | 792.8 |
| Japon | 17.1 | 903.6 | 1 263.4 | 1 242.0 | 1 509.6 | 1 749.1 | 1 500.1 | 1 482.2 | 1 351.6 | .. |
| Corée | .. | 52.6 | 120.5 | 278.2 | 256.2 | 303.2 | 317.2 | 347.0 | 347.9 | 371.1 |
| Lettonie | .. | .. | 1.8 | 8.7 | 6.7 | 8.0 | 8.6 | 9.0 | 7.8 | 8.4 |
| Luxembourg | .. | 4.7 | 7.9 | 18.4 | 19.9 | 21.8 | 23.6 | 24.8 | 21.4 | 22.2 |
| Mexique | .. | 35.9 | 85.1 | 131.4 | 140.3 | 155.7 | 173.2 | 184.4 | 186.0 | .. |
| Pays-Bas | .. | 132.6 | 153.7 | 302.5 | 301.9 | 298.7 | 316.6 | 330.1 | 283.3 | 301.9 |
| Nouvelle-Zélande | 1.4 | 16.4 | 18.0 | 47.1 | 44.9 | 56.8 | 60.3 | 64.6 | 57.7 | 60.1 |
| Norvège | 2.4 | 48.2 | 71.8 | 168.9 | 179.9 | 211.7 | 208.7 | 193.7 | 148.1 | 140.7 |
| Pologne | .. | .. | 56.6 | 148.7 | 150.6 | 160.7 | 167.5 | 174.4 | 154.8 | 157.5 |
| Portugal | .. | 18.8 | 36.8 | 76.4 | 72.5 | 68.8 | 77.0 | 78.7 | 68.8 | 70.3 |
| République slovaque | .. | .. | 9.8 | 25.2 | 25.1 | 26.5 | 29.8 | 31.4 | 28.2 | 29.3 |
| Slovénie | .. | .. | 6.4 | 17.8 | 17.7 | 17.1 | 17.5 | 18.1 | 15.6 | 16.3 |
| Espagne ¹ | .. | 131.6 | 197.9 | 537.9 | 446.8 | 430.8 | 451.1 | 464.2 | 403.4 | 412.4 |
| Suède | 7.8 | 127.7 | 127.3 | 219.4 | 211.2 | 231.7 | 248.4 | 244.4 | 214.7 | 225.6 |
| Suisse | 2.6 | 60.8 | 74.6 | 124.8 | 153.8 | 178.2 | 184.1 | 189.7 | 185.7 | 183.7 |
| Turquie | 1.3 | 30.2 | 64.5 | 156.2 | 192.0 | 218.6 | 240.8 | 229.6 | 215.5 | 218.3 |
| Royaume-Uni | 30.6 | 359.5 | 542.8 | 1 016.7 | 791.5 | 869.4 | 885.7 | 965.5 | 930.8 | 869.4 |
| États-Unis | 167.0 | 1 552.4 | 2 900.5 | 3 867.4 | 3 515.8 | 3 888.5 | 4 281.9 | 4 518.4 | 4 752.4 | 4 846.3 |
| <i>Moyenne non pondérée</i> | | | | | | | | | | |
| Moyenne OCDE | .. | 205.4 | 239.6 | 383.8 | 373.5 | 409.9 | 425.8 | 438.0 | 410.8 | .. |

Note : Les séries temporelles complètes sont accessibles sur le site web <http://oe.cd/series-temporelles-completes>.

1. Le total des recettes fiscales a été diminué du montant de tout transfert en capital représentant les impôts non perçus. Le transfert en capital a été réparti entre les différentes rubriques en proportion des recettes fiscales.
2. Depuis 1991, les chiffres se rapportent à l'Allemagne unifiée.
3. Informations sur les données concernant Israël : <http://oe.cd/israel-disclaimer>.

StatLink  <http://dx.doi.org/10.1787/888933613995>

Tableau 3.3. Recettes fiscales sous les principales rubriques en % du PIB, 2015

| | 1000 Revenu & bénéfices | 2000 Sécurité sociale | 3000 Salaires | 4000 Patrimoine | 5000 Biens & services | 6000 Autres | UE droits de douane |
|-----------------------------|----------------------------|--------------------------|------------------|--------------------|--------------------------|----------------|---------------------|
| Australie | 16.0 | 0.0 | 1.4 | 3.0 | 7.8 | 0.0 | .. |
| Autriche | 13.2 | 14.7 | 3.0 | 0.6 | 11.9 | 0.2 | 0.1 |
| Belgique | 16.0 | 14.3 | 0.0 | 3.5 | 10.7 | 0.0 | 0.3 |
| Canada | 15.3 | 4.8 | 0.7 | 3.8 | 7.4 | 0.0 | .. |
| Chili | 7.5 | 1.4 | 0.0 | 0.9 | 11.1 | -0.4 | .. |
| République tchèque | 7.2 | 14.4 | 0.0 | 0.5 | 11.2 | 0.0 | 0.2 |
| Danemark ¹ | 29.0 | 0.1 | 0.3 | 1.9 | 14.5 | 0.0 | 0.2 |
| Estonie | 7.9 | 11.3 | 0.0 | 0.3 | 14.2 | 0.0 | 0.2 |
| Finlande | 15.4 | 12.7 | 0.0 | 1.4 | 14.2 | 0.0 | 0.1 |
| France ¹ | 10.6 | 16.8 | 1.6 | 4.0 | 11.0 | 1.1 | 0.1 |
| Allemagne ² | 11.6 | 14.0 | 0.0 | 1.1 | 10.3 | 0.0 | 0.2 |
| Grèce | 8.2 | 10.7 | 0.0 | 3.1 | 14.3 | 0.0 | 0.1 |
| Hongrie | 7.1 | 12.6 | 0.6 | 1.3 | 17.1 | 0.2 | 0.1 |
| Islande | 17.2 | 3.6 | 0.3 | 2.0 | 11.9 | 1.7 | .. |
| Irlande | 9.9 | 3.9 | 0.1 | 1.5 | 7.5 | 0.0 | 0.1 |
| Israël | 9.8 | 5.1 | 1.2 | 3.3 | 11.9 | 0.0 | .. |
| Italie | 13.8 | 13.0 | 0.0 | 2.8 | 11.8 | 1.7 | 0.1 |
| Japon | 9.6 | 12.1 | 0.0 | 2.5 | 6.4 | 0.1 | .. |
| Corée | 7.6 | 6.7 | 0.1 | 3.1 | 7.1 | 0.6 | .. |
| Lettonie | 7.5 | 8.3 | 0.0 | 1.0 | 12.0 | 0.0 | 0.2 |
| Luxembourg | 13.4 | 10.7 | 0.0 | 3.3 | 9.4 | 0.1 | 0.0 |
| Mexique | 6.8 | 2.2 | 0.4 | 0.3 | 6.3 | 0.2 | .. |
| Pays-Bas | 10.4 | 14.1 | 0.0 | 1.4 | 11.1 | 0.1 | 0.3 |
| Nouvelle-Zélande | 18.3 | 0.0 | 0.0 | 2.0 | 12.7 | 0.0 | .. |
| Norvège | 15.1 | 10.5 | 0.0 | 1.1 | 11.6 | 0.0 | .. |
| Pologne | 6.5 | 12.5 | 0.2 | 1.4 | 11.7 | 0.0 | 0.2 |
| Portugal | 10.4 | 9.0 | 0.0 | 1.3 | 13.3 | 0.5 | 0.1 |
| République slovaque | 7.0 | 13.8 | 0.0 | 0.4 | 10.9 | 0.0 | 0.2 |
| Slovénie | 6.6 | 14.5 | 0.1 | 0.6 | 14.6 | 0.0 | 0.1 |
| Espagne ¹ | 9.6 | 11.4 | 0.0 | 2.6 | 10.0 | 0.0 | 0.2 |
| Suède | 15.5 | 9.7 | 4.6 | 1.0 | 12.2 | 0.0 | 0.1 |
| Suisse | 12.9 | 6.8 | 0.0 | 1.9 | 6.0 | 0.1 | .. |
| Turquie | 5.1 | 7.3 | 0.0 | 1.2 | 11.1 | 0.4 | .. |
| Royaume-Uni | 11.5 | 6.1 | 0.0 | 4.1 | 10.7 | 0.0 | 0.2 |
| États-Unis | 12.9 | 6.2 | 0.0 | 2.7 | 4.5 | 0.0 | .. |
| <i>Moyenne non pondérée</i> | | | | | | | |
| Moyenne OCDE | 11.5 | 9.0 | 0.4 | 1.9 | 10.9 | 0.2 | 0.2 |

1. Le total des recettes fiscales a été diminué du montant de tout transfert en capital représentant les impôts non perçus. Le transfert en capital a été réparti entre les différentes rubriques en proportion des recettes fiscales.
2. Depuis 1991, les chiffres se rapportent à l'Allemagne unifiée.

StatLink  <http://dx.doi.org/10.1787/888933614014>

Tableau 3.4. Recettes fiscales sous les principales rubriques en % du total des recettes fiscales, 2015

| | 1000 Revenu & bénéfices | 2000 Sécurité sociale | 3000 Salaires | 4000 Patrimoine | 5000 Biens & services | 6000 Autres | UE droits de douane |
|-----------------------------|----------------------------|--------------------------|------------------|--------------------|--------------------------|----------------|---------------------|
| Australie | 56.7 | 0.0 | 5.0 | 10.7 | 27.5 | 0.0 | .. |
| Autriche | 30.2 | 33.6 | 6.8 | 1.3 | 27.3 | 0.5 | 0.3 |
| Belgique | 35.7 | 31.9 | 0.0 | 7.8 | 23.8 | 0.0 | 0.7 |
| Canada | 47.9 | 15.1 | 2.0 | 11.8 | 23.1 | 0.1 | .. |
| Chili | 36.4 | 6.9 | 0.0 | 4.4 | 54.1 | -1.8 | .. |
| République tchèque | 21.5 | 43.1 | 0.0 | 1.4 | 33.5 | 0.0 | 0.5 |
| Danemark ¹ | 63.1 | 0.1 | 0.6 | 4.1 | 31.6 | 0.0 | 0.4 |
| Estonie | 23.4 | 33.4 | 0.0 | 0.8 | 41.8 | 0.0 | 0.5 |
| Finlande | 35.2 | 28.9 | 0.0 | 3.3 | 32.4 | 0.1 | 0.2 |
| France ¹ | 23.5 | 37.1 | 3.5 | 9.0 | 24.3 | 2.5 | 0.2 |
| Allemagne ² | 31.2 | 37.6 | 0.0 | 2.9 | 27.8 | 0.0 | 0.5 |
| Grèce | 22.5 | 29.4 | 0.0 | 8.5 | 39.4 | 0.0 | 0.3 |
| Hongrie | 18.3 | 32.4 | 1.5 | 3.3 | 43.8 | 0.4 | 0.3 |
| Islande | 46.9 | 9.8 | 0.8 | 5.4 | 32.4 | 4.7 | .. |
| Irlande | 43.0 | 16.8 | 0.6 | 6.4 | 32.6 | 0.0 | 0.5 |
| Israël | 31.2 | 16.4 | 3.8 | 10.6 | 38.0 | 0.0 | .. |
| Italie | 31.8 | 30.1 | 0.0 | 6.5 | 27.3 | 3.9 | 0.3 |
| Japon | 31.2 | 39.4 | 0.0 | 8.2 | 21.0 | 0.3 | .. |
| Corée | 30.3 | 26.6 | 0.3 | 12.4 | 28.0 | 2.5 | .. |
| Lettonie | 25.9 | 28.7 | 0.0 | 3.4 | 41.3 | 0.0 | 0.6 |
| Luxembourg | 36.4 | 29.0 | 0.0 | 8.9 | 25.5 | 0.1 | 0.1 |
| Mexique | 41.7 | 13.9 | 2.4 | 2.0 | 38.6 | 1.5 | .. |
| Pays-Bas | 27.7 | 37.8 | 0.0 | 3.8 | 29.6 | 0.2 | 0.9 |
| Nouvelle-Zélande | 55.5 | 0.0 | 0.0 | 6.1 | 38.4 | 0.0 | .. |
| Norvège | 39.4 | 27.3 | 0.0 | 2.9 | 30.4 | 0.0 | .. |
| Pologne | 20.1 | 38.5 | 0.7 | 4.2 | 35.9 | 0.1 | 0.5 |
| Portugal | 30.2 | 26.1 | 0.0 | 3.7 | 38.4 | 1.3 | 0.3 |
| République slovaque | 21.8 | 42.7 | 0.0 | 1.3 | 33.7 | 0.0 | 0.5 |
| Slovénie | 18.1 | 39.7 | 0.1 | 1.7 | 40.0 | 0.0 | 0.4 |
| Espagne ¹ | 28.3 | 33.8 | 0.0 | 7.7 | 29.7 | 0.0 | 0.5 |
| Suède | 35.9 | 22.4 | 10.7 | 2.4 | 28.1 | 0.1 | 0.3 |
| Suisse | 46.5 | 24.6 | 0.0 | 6.7 | 21.8 | 0.4 | .. |
| Turquie | 20.3 | 29.0 | 0.0 | 4.9 | 44.3 | 1.5 | .. |
| Royaume-Uni | 35.3 | 18.7 | 0.0 | 12.6 | 32.9 | 0.0 | 0.5 |
| États-Unis | 49.1 | 23.7 | 0.0 | 10.3 | 17.0 | 0.0 | .. |
| <i>Moyenne non pondérée</i> | | | | | | | |
| Moyenne OCDE | 34.1 | 25.8 | 1.1 | 5.8 | 32.4 | 0.5 | 0.4 |

1. Le total des recettes fiscales a été diminué du montant de tout transfert en capital représentant les impôts non perçus. Le transfert en capital a été réparti entre les différentes rubriques en proportion des recettes fiscales.
2. Depuis 1991, les chiffres se rapportent à l'Allemagne unifiée.

StatLink  <http://dx.doi.org/10.1787/888933614033>

Tableau 3.5. Recettes fiscales sous les principales rubriques en % du PIB, 2016p

| | 1000 Revenu & bénéfices | 2000 Sécurité sociale | 3000 Salaires | 4000 Patrimoine | 5000 Biens & services | 6000 Autres | UE droits de douane |
|------------------------|----------------------------|--------------------------|------------------|--------------------|--------------------------|----------------|---------------------|
| Australie | .. | .. | .. | .. | .. | .. | .. |
| Autriche | 11.9 | 14.9 | 3.0 | 0.6 | 12.0 | 0.2 | 0.1 |
| Belgique | 15.7 | 13.7 | 0.0 | 3.5 | 10.8 | 0.0 | 0.4 |
| Canada | 15.1 | 4.8 | 0.7 | 3.8 | 7.4 | 0.0 | .. |
| Chili | 6.8 | 1.5 | 0.0 | 1.0 | 11.1 | -0.1 | .. |
| République tchèque | 7.4 | 14.7 | 0.0 | 0.5 | 11.3 | 0.0 | 0.2 |
| Danemark ¹ | 28.7 | 0.1 | 0.3 | 1.9 | 14.9 | 0.0 | 0.1 |
| Estonie | 7.8 | 11.6 | 0.0 | 0.3 | 14.9 | 0.0 | 0.2 |
| Finlande | 15.3 | 12.8 | 0.0 | 1.4 | 14.5 | 0.0 | 0.1 |
| France ¹ | 10.6 | 16.7 | 1.6 | 4.1 | 11.1 | 1.1 | 0.1 |
| Allemagne ² | 12.0 | 14.1 | 0.0 | 1.1 | 10.2 | 0.0 | 0.2 |
| Grèce | 9.1 | 11.0 | 0.0 | 2.6 | 15.8 | 0.0 | 0.1 |
| Hongrie | 7.1 | 13.6 | 0.6 | 1.1 | 16.7 | 0.1 | 0.1 |
| Islande | 17.8 | 3.6 | 0.3 | 1.9 | 12.1 | 0.6 | .. |
| Irlande | 10.0 | 3.9 | 0.1 | 1.3 | 7.5 | 0.0 | 0.1 |
| Israël | 9.8 | 5.2 | 1.2 | 3.3 | 11.8 | 0.0 | .. |
| Italie | 13.7 | 13.0 | 0.0 | 2.8 | 12.1 | 1.2 | 0.1 |
| Japon | 9.5 | .. | 0.0 | 2.5 | 6.2 | 0.1 | .. |
| Corée | 8.2 | 6.9 | 0.1 | 3.0 | 7.4 | 0.7 | .. |
| Lettonie | 8.0 | 8.3 | 0.0 | 1.1 | 12.6 | 0.0 | 0.2 |
| Luxembourg | 13.7 | 10.6 | 0.0 | 3.5 | 9.1 | 0.1 | 0.0 |
| Mexique | 7.3 | 2.2 | .. | .. | .. | .. | .. |
| Pays-Bas | 10.6 | 14.8 | 0.0 | 1.5 | 11.5 | 0.0 | 0.3 |
| Nouvelle-Zélande | 17.8 | 0.0 | 0.0 | 2.0 | 12.3 | 0.0 | .. |
| Norvège | 14.0 | 10.6 | 0.0 | 1.2 | 12.1 | 0.0 | .. |
| Pologne | 6.7 | 12.8 | 0.0 | 1.4 | 10.7 | 1.8 | 0.2 |
| Portugal | 9.9 | 9.2 | 0.0 | 1.3 | 13.6 | 0.4 | 0.1 |
| République slovaque | 7.3 | 14.1 | 0.0 | 0.4 | 10.7 | 0.0 | 0.2 |
| Slovénie | 6.9 | 14.7 | 0.1 | 0.6 | 14.6 | 0.0 | 0.1 |
| Espagne ¹ | 9.4 | 11.4 | 0.0 | 2.6 | 9.8 | 0.1 | 0.2 |
| Suède | 15.7 | 10.0 | 4.7 | 1.1 | 12.4 | 0.0 | 0.1 |
| Suisse | 13.0 | 6.8 | 0.0 | 1.9 | 6.0 | 0.1 | .. |
| Turquie | 5.4 | 7.3 | 0.0 | 1.2 | 11.1 | 0.4 | .. |
| Royaume-Uni | 11.9 | 6.3 | 0.0 | 4.2 | 10.7 | 0.0 | 0.2 |
| États-Unis | 12.7 | 6.2 | 0.0 | 2.7 | 4.4 | 0.0 | .. |

1. Le total des recettes fiscales a été diminué du montant de tout transfert en capital représentant les impôts non perçus. Le transfert en capital a été réparti entre les différentes rubriques en proportion des recettes fiscales.
2. Depuis 1991, les chiffres se rapportent à l'Allemagne unifiée.

StatLink  <http://dx.doi.org/10.1787/888933614052>

Tableau 3.6. **Recettes fiscales sous les principales rubriques en % du total des recettes fiscales, 2016p**

| | 1000 Revenu & bénéfices | 2000 Sécurité sociale | 3000 Salaires | 4000 Patrimoine | 5000 Biens & services | 6000 Autres | UE droits de douane |
|------------------------|----------------------------|--------------------------|------------------|--------------------|--------------------------|----------------|---------------------|
| Australie | .. | .. | .. | .. | .. | .. | .. |
| Autriche | 28.0 | 34.8 | 7.0 | 1.3 | 28.1 | 0.5 | 0.3 |
| Belgique | 35.6 | 31.0 | 0.0 | 8.0 | 24.5 | 0.0 | 0.8 |
| Canada | 47.5 | 15.0 | 2.1 | 11.9 | 23.3 | 0.1 | .. |
| Chili | 33.6 | 7.2 | 0.0 | 5.0 | 54.6 | -0.3 | .. |
| République tchèque | 21.8 | 43.1 | 0.0 | 1.4 | 33.2 | 0.0 | 0.5 |
| Danemark ¹ | 62.5 | 0.1 | 0.6 | 4.0 | 32.3 | 0.0 | 0.3 |
| Estonie | 22.4 | 33.4 | 0.0 | 0.8 | 42.9 | 0.0 | 0.5 |
| Finlande | 34.6 | 29.0 | 0.0 | 3.2 | 32.9 | 0.1 | 0.2 |
| France ¹ | 23.5 | 37.0 | 3.4 | 9.1 | 24.5 | 2.4 | 0.2 |
| Allemagne ² | 31.9 | 37.7 | 0.0 | 2.8 | 27.1 | 0.0 | 0.4 |
| Grèce | 23.6 | 28.5 | 0.0 | 6.7 | 40.9 | 0.0 | 0.3 |
| Hongrie | 17.9 | 34.6 | 1.6 | 2.9 | 42.4 | 0.4 | 0.3 |
| Islande | 49.1 | 9.9 | 0.8 | 5.3 | 33.2 | 1.7 | .. |
| Irlande | 43.3 | 17.0 | 0.6 | 5.8 | 32.5 | 0.0 | 0.5 |
| Israël | 31.5 | 16.6 | 3.7 | 10.5 | 37.7 | 0.0 | .. |
| Italie | 32.0 | 30.2 | 0.0 | 6.5 | 28.1 | 2.9 | 0.3 |
| Japon | .. | .. | .. | .. | .. | .. | .. |
| Corée | 31.2 | 26.2 | 0.3 | 11.6 | 28.1 | 2.6 | .. |
| Lettonie | 26.6 | 27.6 | 0.0 | 3.5 | 41.7 | 0.0 | 0.6 |
| Luxembourg | 37.1 | 28.7 | 0.0 | 9.3 | 24.7 | 0.2 | 0.1 |
| Mexique | .. | .. | .. | .. | .. | .. | .. |
| Pays-Bas | 27.3 | 38.2 | 0.0 | 3.9 | 29.6 | 0.1 | 0.9 |
| Nouvelle-Zélande | 55.6 | 0.0 | 0.0 | 6.1 | 38.3 | 0.0 | .. |
| Norvège | 36.8 | 28.0 | 0.0 | 3.2 | 32.0 | 0.0 | .. |
| Pologne | 20.0 | 38.1 | 0.0 | 4.1 | 31.8 | 5.4 | 0.5 |
| Portugal | 28.8 | 26.6 | 0.0 | 3.7 | 39.5 | 1.0 | 0.3 |
| République slovaque | 22.4 | 43.1 | 0.0 | 1.3 | 32.7 | 0.0 | 0.5 |
| Slovénie | 18.6 | 39.7 | 0.1 | 1.7 | 39.4 | 0.0 | 0.4 |
| Espagne ¹ | 28.2 | 34.1 | 0.0 | 7.7 | 29.3 | 0.2 | 0.5 |
| Suède | 35.7 | 22.8 | 10.6 | 2.4 | 28.2 | 0.1 | 0.3 |
| Suisse | 46.6 | 24.6 | 0.0 | 6.7 | 21.7 | 0.4 | .. |
| Turquie | 21.2 | 28.8 | 0.0 | 4.8 | 43.6 | 1.6 | .. |
| Royaume-Uni | 35.7 | 18.9 | 0.0 | 12.6 | 32.2 | 0.0 | 0.5 |
| États-Unis | 48.8 | 24.0 | 0.0 | 10.2 | 17.0 | 0.0 | .. |

1. Le total des recettes fiscales a été diminué du montant de tout transfert en capital représentant les impôts non perçus. Le transfert en capital a été réparti entre les différentes rubriques en proportion des recettes fiscales.
2. Depuis 1991, les chiffres se rapportent à l'Allemagne unifiée.

StatLink  <http://dx.doi.org/10.1787/888933614071>

Tableau 3.7. **Impôts sur le revenu et les bénéfices (1000) en % du PIB et en % du total des recettes fiscales**

| | % du PIB | | | | | % du total des recettes fiscales | | | | |
|-----------------------------|-------------|-------------|-------------|-------------|-------------|----------------------------------|-------------|-------------|-------------|-------------|
| | 1990 | 2000 | 2010 | 2014 | 2015 | 1990 | 2000 | 2010 | 2014 | 2015 |
| Australie | 16.0 | 17.6 | 14.3 | 15.9 | 16.0 | 57.1 | 58.0 | 56.4 | 57.6 | 56.7 |
| Autriche | 10.1 | 12.0 | 11.5 | 12.6 | 13.2 | 25.5 | 28.3 | 28.1 | 29.3 | 30.2 |
| Belgique | 15.2 | 16.8 | 14.6 | 16.1 | 16.0 | 36.9 | 38.6 | 34.2 | 35.8 | 35.7 |
| Canada | 17.1 | 17.4 | 14.3 | 15.0 | 15.3 | 48.6 | 50.1 | 46.6 | 48.2 | 47.9 |
| Chili | 3.9 | 4.4 | 7.5 | 6.5 | 7.5 | 23.2 | 23.3 | 38.1 | 33.0 | 36.4 |
| République tchèque | .. | 7.4 | 6.6 | 7.1 | 7.2 | .. | 22.8 | 20.2 | 21.4 | 21.5 |
| Danemark ¹ | 27.1 | 28.8 | 27.5 | 31.7 | 29.0 | 61.2 | 61.4 | 61.5 | 65.2 | 63.1 |
| Estonie | .. | 7.7 | 6.6 | 7.5 | 7.9 | .. | 24.8 | 19.8 | 22.8 | 23.4 |
| Finlande | 16.8 | 19.7 | 14.5 | 15.3 | 15.4 | 39.2 | 43.1 | 35.5 | 35.0 | 35.2 |
| France ¹ | 6.6 | 10.7 | 9.5 | 10.8 | 10.6 | 16.1 | 24.9 | 22.7 | 23.8 | 23.5 |
| Allemagne ² | 11.3 | 10.9 | 10.0 | 11.4 | 11.6 | 32.4 | 30.1 | 28.5 | 30.9 | 31.2 |
| Grèce ¹ | 5.0 | 9.0 | 7.0 | 8.5 | 8.2 | 19.9 | 26.8 | 22.0 | 23.7 | 22.5 |
| Hongrie | .. | 9.4 | 7.7 | 6.9 | 7.1 | .. | 24.3 | 20.7 | 18.1 | 18.3 |
| Islande | 9.0 | 14.4 | 14.8 | 18.0 | 17.2 | 29.7 | 39.9 | 44.4 | 46.6 | 46.9 |
| Irlande | 12.3 | 13.4 | 10.5 | 11.5 | 9.9 | 38.0 | 43.6 | 38.7 | 40.3 | 43.0 |
| Israël | .. | 13.8 | 9.0 | 9.5 | 9.8 | .. | 39.6 | 29.1 | 30.6 | 31.2 |
| Italie | 13.3 | 13.5 | 13.7 | 13.9 | 13.8 | 36.5 | 33.2 | 32.6 | 31.9 | 31.8 |
| Japon | 14.2 | 9.0 | 8.0 | 9.6 | 9.6 | 50.2 | 34.8 | 30.2 | 31.8 | 31.2 |
| Corée | 6.2 | 6.2 | 6.6 | 7.2 | 7.6 | 32.8 | 28.8 | 28.0 | 29.1 | 30.3 |
| Lettonie | .. | 7.0 | 7.2 | 7.5 | 7.5 | .. | 24.1 | 25.6 | 25.9 | 25.9 |
| Luxembourg | 13.5 | 13.5 | 13.6 | 12.9 | 13.4 | 40.2 | 36.5 | 36.4 | 34.6 | 36.4 |
| Mexique | 4.2 | 4.5 | 5.2 | 5.7 | 6.8 | 34.0 | 34.4 | 38.6 | 39.9 | 41.7 |
| Pays-Bas | 13.0 | 9.7 | 10.1 | 9.6 | 10.4 | 32.3 | 25.9 | 27.9 | 25.6 | 27.7 |
| Nouvelle-Zélande | 21.6 | 19.5 | 16.3 | 17.9 | 18.3 | 59.6 | 60.0 | 53.8 | 55.4 | 55.5 |
| Norvège | 14.2 | 18.8 | 19.8 | 16.5 | 15.1 | 35.2 | 45.0 | 47.1 | 42.4 | 39.4 |
| Pologne | .. | 6.7 | 6.3 | 6.3 | 6.5 | .. | 20.4 | 20.0 | 19.8 | 20.1 |
| Portugal | 6.8 | 9.1 | 8.1 | 10.5 | 10.4 | 25.7 | 29.3 | 26.8 | 30.8 | 30.2 |
| République slovaque | .. | 6.9 | 5.3 | 6.5 | 7.0 | .. | 20.5 | 19.0 | 20.9 | 21.8 |
| Slovénie | .. | 6.8 | 7.4 | 6.5 | 6.6 | .. | 18.5 | 20.1 | 17.9 | 18.1 |
| Espagne ¹ | 9.7 | 9.4 | 8.8 | 9.6 | 9.6 | 30.6 | 28.3 | 28.1 | 28.6 | 28.3 |
| Suède | 20.6 | 20.0 | 15.3 | 14.9 | 15.5 | 41.6 | 40.8 | 35.5 | 34.9 | 35.9 |
| Suisse | 11.2 | 12.2 | 12.1 | 12.3 | 12.9 | 47.4 | 44.3 | 45.6 | 45.7 | 46.5 |
| Turquie | 4.9 | 7.0 | 5.3 | 5.2 | 5.1 | 33.5 | 29.5 | 21.3 | 21.1 | 20.3 |
| Royaume-Uni | 12.9 | 13.2 | 12.2 | 11.3 | 11.5 | 39.3 | 39.7 | 37.6 | 35.1 | 35.3 |
| États-Unis | 11.7 | 14.1 | 10.0 | 12.5 | 12.9 | 45.2 | 50.1 | 42.4 | 48.1 | 49.1 |
| <i>Moyenne non pondérée</i> | | | | | | | | | | |
| Moyenne OCDE | 12.2 | 12.0 | 10.8 | 11.5 | 11.5 | 37.5 | 35.0 | 33.2 | 33.8 | 34.1 |

Note : Les séries temporelles complètes sont accessibles sur le site web <http://oe.cd/series-temporelles-completes>.

1. Le total des recettes fiscales a été diminué du montant de tout transfert en capital représentant les impôts non perçus. Le transfert en capital a été réparti entre les différentes rubriques en proportion des recettes fiscales.
2. Depuis 1991, les chiffres se rapportent à l'Allemagne unifiée.

StatLink  <http://dx.doi.org/10.1787/888933614090>

Tableau 3.8. **Impôts sur le revenu des personnes physiques (1100) en % du PIB et en % du total des recettes fiscales**

| | % du PIB | | | | | % du total des recettes fiscales | | | | |
|-----------------------------|------------|------------|------------|------------|------------|----------------------------------|-------------|-------------|-------------|-------------|
| | 1990 | 2000 | 2010 | 2014 | 2015 | 1990 | 2000 | 2010 | 2014 | 2015 |
| Australie | 12.1 | 11.5 | 9.8 | 11.4 | 11.7 | 43.0 | 37.8 | 38.5 | 41.2 | 41.5 |
| Autriche | 8.3 | 9.3 | 9.2 | 10.1 | 10.5 | 21.0 | 22.0 | 22.4 | 23.5 | 24.1 |
| Belgique | 13.2 | 13.7 | 12.0 | 13.0 | 12.7 | 32.0 | 31.4 | 28.2 | 28.8 | 28.3 |
| Canada | 14.4 | 12.8 | 10.7 | 11.4 | 11.8 | 40.8 | 36.8 | 35.0 | 36.5 | 36.9 |
| Chili | 0.9 | 1.4 | 1.3 | 1.4 | 2.0 | 5.6 | 7.6 | 6.8 | 7.3 | 9.8 |
| République tchèque | .. | 4.2 | 3.3 | 3.6 | 3.6 | .. | 12.9 | 10.2 | 10.8 | 10.7 |
| Danemark ¹ | 24.0 | 24.7 | 23.2 | 26.3 | 25.3 | 54.0 | 52.7 | 51.9 | 54.1 | 55.2 |
| Estonie | .. | 6.8 | 5.3 | 5.7 | 5.8 | .. | 22.0 | 15.9 | 17.5 | 17.2 |
| Finlande | 14.9 | 14.0 | 12.1 | 13.4 | 13.3 | 34.7 | 30.6 | 29.5 | 30.6 | 30.2 |
| France ¹ | 4.4 | 7.8 | 7.2 | 8.5 | 8.5 | 10.7 | 18.0 | 17.1 | 18.7 | 18.9 |
| Allemagne ² | 9.6 | 9.2 | 8.5 | 9.6 | 9.8 | 27.6 | 25.3 | 24.3 | 26.2 | 26.5 |
| Grèce ¹ | 3.6 | 4.8 | 4.0 | 5.9 | 5.5 | 14.1 | 14.5 | 12.4 | 16.5 | 15.0 |
| Hongrie | .. | 7.2 | 6.5 | 5.3 | 5.3 | .. | 18.6 | 17.4 | 13.8 | 13.7 |
| Islande | 8.1 | 12.6 | 12.2 | 13.5 | 13.5 | 26.9 | 34.8 | 36.5 | 34.9 | 36.7 |
| Irlande | 10.7 | 9.8 | 8.1 | 9.1 | 7.3 | 33.1 | 31.9 | 30.0 | 32.0 | 31.6 |
| Israël | .. | 10.1 | 5.5 | 5.7 | 6.1 | .. | 29.1 | 18.0 | 18.3 | 19.4 |
| Italie | 9.6 | 10.1 | 11.2 | 11.2 | 11.3 | 26.3 | 24.8 | 26.8 | 25.8 | 26.0 |
| Japon | 7.8 | 5.4 | 4.9 | 5.7 | 5.8 | 27.8 | 21.1 | 18.6 | 18.9 | 18.9 |
| Corée | 3.8 | 3.1 | 3.3 | 4.0 | 4.3 | 20.0 | 14.6 | 14.2 | 16.3 | 17.2 |
| Lettonie | .. | 5.5 | 6.2 | 5.9 | 5.9 | .. | 18.8 | 22.2 | 20.5 | 20.4 |
| Luxembourg | 8.1 | 6.8 | 7.9 | 8.7 | 9.0 | 24.1 | 18.5 | 21.0 | 23.1 | 24.5 |
| Mexique | .. | .. | 2.4 | 3.0 | 3.3 | .. | .. | 17.7 | 21.0 | 20.6 |
| Pays-Bas | 9.9 | 5.6 | 7.8 | 7.0 | 7.7 | 24.7 | 15.1 | 21.5 | 18.7 | 20.5 |
| Nouvelle-Zélande | 17.4 | 14.0 | 11.4 | 12.5 | 12.6 | 48.0 | 43.1 | 37.7 | 38.6 | 38.1 |
| Norvège | 10.5 | 10.1 | 9.9 | 9.9 | 10.7 | 26.2 | 24.1 | 23.6 | 25.4 | 27.9 |
| Pologne | .. | 4.3 | 4.4 | 4.6 | 4.7 | .. | 13.2 | 13.9 | 14.3 | 14.4 |
| Portugal | 4.2 | 5.4 | 5.4 | 7.7 | 7.3 | 15.9 | 17.4 | 17.6 | 22.5 | 21.2 |
| République slovaque | .. | 3.3 | 2.6 | 3.0 | 3.1 | .. | 9.9 | 9.4 | 9.6 | 9.7 |
| Slovénie | .. | 5.5 | 5.6 | 5.1 | 5.1 | .. | 15.0 | 15.1 | 14.0 | 14.0 |
| Espagne ¹ | 6.9 | 6.4 | 6.8 | 7.6 | 7.2 | 21.7 | 19.2 | 21.9 | 22.4 | 21.3 |
| Suède | 19.1 | 16.3 | 12.0 | 12.2 | 12.6 | 38.5 | 33.2 | 27.9 | 28.6 | 29.1 |
| Suisse | 7.7 | 8.2 | 8.4 | 8.4 | 8.6 | 32.8 | 29.8 | 31.9 | 31.0 | 31.1 |
| Turquie | 3.9 | 5.2 | 3.5 | 3.6 | 3.7 | 26.8 | 22.2 | 14.0 | 14.7 | 14.6 |
| Royaume-Uni | 9.7 | 9.6 | 9.4 | 8.8 | 9.0 | 29.4 | 29.0 | 28.7 | 27.3 | 27.7 |
| États-Unis | 9.8 | 11.9 | 8.2 | 10.2 | 10.6 | 37.7 | 42.2 | 34.8 | 39.3 | 40.5 |
| <i>Moyenne non pondérée</i> | | | | | | | | | | |
| Moyenne OCDE | 9.7 | 8.7 | 7.7 | 8.4 | 8.4 | 28.6 | 24.6 | 23.2 | 24.1 | 24.4 |

Note : Les séries temporelles complètes sont accessibles sur le site web <http://oe.cd/series-temporelles-completes>.

1. Le total des recettes fiscales a été diminué du montant de tout transfert en capital représentant les impôts non perçus. Le transfert en capital a été réparti entre les différentes rubriques en proportion des recettes fiscales.
2. Depuis 1991, les chiffres se rapportent à l'Allemagne unifiée.

StatLink  <http://dx.doi.org/10.1787/888933614109>

Tableau 3.9. **Impôts sur les bénéfices des sociétés (1200) en % du PIB et en % du total des recettes fiscales**

| | % du PIB | | | | | % du total des recettes fiscales | | | | |
|-----------------------------|------------|------------|------------|------------|------------|----------------------------------|------------|------------|------------|------------|
| | 1990 | 2000 | 2010 | 2014 | 2015 | 1990 | 2000 | 2010 | 2014 | 2015 |
| Australie | 4.0 | 6.2 | 4.5 | 4.5 | 4.3 | 14.1 | 20.3 | 17.9 | 16.4 | 15.3 |
| Autriche | 1.4 | 2.0 | 1.9 | 2.1 | 2.3 | 3.6 | 4.6 | 4.6 | 4.9 | 5.2 |
| Belgique | 2.0 | 3.1 | 2.5 | 3.1 | 3.3 | 4.8 | 7.2 | 5.9 | 7.0 | 7.4 |
| Canada | 2.5 | 4.2 | 3.2 | 3.3 | 3.2 | 7.0 | 12.2 | 10.5 | 10.6 | 9.9 |
| Chili | 2.1 | 2.1 | 4.0 | 4.2 | 4.3 | 12.4 | 11.2 | 20.4 | 21.3 | 21.0 |
| République tchèque | .. | 3.2 | 3.2 | 3.5 | 3.6 | .. | 9.9 | 10.0 | 10.6 | 10.8 |
| Danemark ¹ | 1.7 | 3.2 | 2.3 | 2.8 | 2.6 | 3.8 | 6.8 | 5.0 | 5.7 | 5.6 |
| Estonie | .. | 0.9 | 1.3 | 1.7 | 2.1 | .. | 2.8 | 4.0 | 5.3 | 6.2 |
| Finlande | 1.9 | 5.7 | 2.4 | 1.9 | 2.2 | 4.5 | 12.5 | 6.0 | 4.4 | 4.9 |
| France ¹ | 2.2 | 3.0 | 2.3 | 2.3 | 2.1 | 5.3 | 6.9 | 5.6 | 5.1 | 4.6 |
| Allemagne ² | 1.7 | 1.8 | 1.5 | 1.7 | 1.7 | 4.8 | 4.8 | 4.3 | 4.7 | 4.7 |
| Grèce ¹ | 1.4 | 4.0 | 2.5 | 1.9 | 2.2 | 5.5 | 12.0 | 7.9 | 5.2 | 5.9 |
| Hongrie | .. | 2.2 | 1.2 | 1.7 | 1.8 | .. | 5.7 | 3.3 | 4.3 | 4.6 |
| Islande | 0.8 | 1.2 | 0.9 | 3.3 | 2.4 | 2.8 | 3.3 | 2.7 | 8.6 | 6.5 |
| Irlande | 1.6 | 3.6 | 2.4 | 2.4 | 2.6 | 4.9 | 11.7 | 8.7 | 8.3 | 11.3 |
| Israël | .. | 3.3 | 2.6 | 3.2 | 3.0 | .. | 9.6 | 8.6 | 10.2 | 9.5 |
| Italie | 3.7 | 2.8 | 2.3 | 2.2 | 2.0 | 10.0 | 6.9 | 5.5 | 5.0 | 4.7 |
| Japon | 6.3 | 3.5 | 3.1 | 3.9 | 3.8 | 22.4 | 13.7 | 11.6 | 12.9 | 12.3 |
| Corée | 2.4 | 3.0 | 3.2 | 3.2 | 3.3 | 12.8 | 14.1 | 13.8 | 12.8 | 13.1 |
| Lettonie | .. | 1.5 | 1.0 | 1.5 | 1.6 | .. | 5.3 | 3.5 | 5.3 | 5.5 |
| Luxembourg | 5.4 | 6.6 | 5.8 | 4.3 | 4.4 | 16.1 | 18.0 | 15.4 | 11.4 | 11.9 |
| Mexique | .. | .. | 1.9 | 2.6 | 3.3 | .. | .. | 13.9 | 18.0 | 20.1 |
| Pays-Bas | 3.0 | 4.0 | 2.3 | 2.6 | 2.7 | 7.5 | 10.9 | 6.4 | 6.9 | 7.2 |
| Nouvelle-Zélande | 2.3 | 4.0 | 3.7 | 4.3 | 4.6 | 6.5 | 12.4 | 12.2 | 13.1 | 13.8 |
| Norvège | 3.6 | 8.8 | 9.9 | 6.6 | 4.4 | 9.0 | 20.9 | 23.5 | 17.1 | 11.5 |
| Pologne | .. | 2.4 | 1.9 | 1.7 | 1.8 | .. | 7.3 | 6.2 | 5.5 | 5.7 |
| Portugal | 2.1 | 3.7 | 2.7 | 2.8 | 3.1 | 8.0 | 11.9 | 9.0 | 8.3 | 9.0 |
| République slovaque | .. | 2.6 | 2.5 | 3.3 | 3.7 | .. | 7.7 | 8.7 | 10.6 | 11.5 |
| Slovénie | .. | 1.1 | 1.8 | 1.4 | 1.5 | .. | 3.1 | 5.0 | 3.9 | 4.0 |
| Espagne ¹ | 2.8 | 3.0 | 1.9 | 2.1 | 2.4 | 8.8 | 9.1 | 6.2 | 6.2 | 7.0 |
| Suède | 1.5 | 3.7 | 3.3 | 2.7 | 3.0 | 3.1 | 7.5 | 7.6 | 6.3 | 6.9 |
| Suisse | 1.8 | 2.4 | 2.7 | 2.8 | 3.0 | 7.4 | 8.9 | 10.1 | 10.4 | 10.8 |
| Turquie | 1.0 | 1.7 | 1.8 | 1.6 | 1.4 | 6.7 | 7.3 | 7.3 | 6.4 | 5.7 |
| Royaume-Uni | 3.3 | 3.5 | 2.9 | 2.5 | 2.5 | 9.9 | 10.6 | 8.9 | 7.8 | 7.5 |
| États-Unis | 2.0 | 2.2 | 1.8 | 2.3 | 2.2 | 7.5 | 7.9 | 7.6 | 8.8 | 8.5 |
| <i>Moyenne non pondérée</i> | | | | | | | | | | |
| Moyenne OCDE | 2.5 | 3.2 | 2.7 | 2.8 | 2.8 | 8.1 | 9.6 | 8.8 | 8.8 | 8.9 |

Note : Les séries temporelles complètes sont accessibles sur le site web <http://oe.cd/series-temporelles-completes>.

1. Le total des recettes fiscales a été diminué du montant de tout transfert en capital représentant les impôts non perçus. Le transfert en capital a été réparti entre les différentes rubriques en proportion des recettes fiscales.
2. Depuis 1991, les chiffres se rapportent à l'Allemagne unifiée.

StatLink  <http://dx.doi.org/10.1787/888933614128>

Tableau 3.10. Cotisations de sécurité sociale (2000) en % du PIB et en % du total des recettes fiscales

| | % du PIB | | | | | % du total des recettes fiscales | | | | |
|-----------------------------|------------|------------|------------|------------|------------|----------------------------------|-------------|-------------|-------------|-------------|
| | 1990 | 2000 | 2010 | 2014 | 2015 | 1990 | 2000 | 2010 | 2014 | 2015 |
| Australie | 0.0 | 0.0 | 0.0 | 0.0 | 0.0 | 0.0 | 0.0 | 0.0 | 0.0 | 0.0 |
| Autriche | 12.9 | 14.3 | 14.1 | 14.6 | 14.7 | 32.9 | 33.8 | 34.2 | 34.0 | 33.6 |
| Belgique | 13.7 | 13.4 | 13.8 | 14.2 | 14.3 | 33.2 | 30.8 | 32.4 | 31.7 | 31.9 |
| Canada | 4.3 | 4.7 | 4.6 | 4.7 | 4.8 | 12.1 | 13.6 | 14.9 | 15.1 | 15.1 |
| Chili | 1.5 | 1.4 | 1.3 | 1.4 | 1.4 | 9.0 | 7.3 | 6.8 | 7.2 | 6.9 |
| République tchèque | .. | 14.4 | 14.5 | 14.5 | 14.4 | .. | 44.3 | 44.8 | 43.8 | 43.1 |
| Danemark ¹ | 0.0 | 0.6 | 0.1 | 0.1 | 0.1 | 0.0 | 1.4 | 0.2 | 0.1 | 0.1 |
| Estonie | .. | 10.9 | 12.8 | 11.0 | 11.3 | .. | 35.1 | 38.4 | 33.6 | 33.4 |
| Finlande | 11.0 | 11.6 | 12.1 | 12.7 | 12.7 | 25.6 | 25.2 | 29.7 | 28.9 | 28.9 |
| France ¹ | 18.1 | 15.5 | 16.1 | 16.9 | 16.8 | 44.1 | 36.0 | 38.4 | 37.4 | 37.1 |
| Allemagne ² | 13.0 | 14.1 | 13.7 | 13.9 | 14.0 | 37.5 | 39.0 | 39.2 | 37.8 | 37.6 |
| Grèce ¹ | 7.6 | 10.1 | 10.9 | 10.4 | 10.7 | 30.2 | 30.3 | 34.2 | 29.1 | 29.4 |
| Hongrie | .. | 11.3 | 11.8 | 12.4 | 12.6 | .. | 29.3 | 31.4 | 32.6 | 32.4 |
| Islande | 0.9 | 2.8 | 3.9 | 3.7 | 3.6 | 3.1 | 7.7 | 11.8 | 9.5 | 9.8 |
| Irlande | 4.6 | 3.6 | 5.0 | 4.9 | 3.9 | 14.1 | 11.8 | 18.6 | 17.3 | 16.8 |
| Israël | .. | 5.1 | 5.2 | 5.1 | 5.1 | .. | 14.6 | 16.9 | 16.3 | 16.4 |
| Italie | 12.0 | 11.6 | 13.0 | 12.9 | 13.0 | 32.9 | 28.5 | 31.1 | 29.8 | 30.1 |
| Japon | 7.5 | 9.1 | 10.9 | 12.0 | 12.1 | 26.5 | 35.2 | 41.1 | 39.7 | 39.4 |
| Corée | 1.9 | 3.6 | 5.5 | 6.6 | 6.7 | 10.1 | 16.7 | 23.3 | 26.9 | 26.6 |
| Lettonie | .. | 9.8 | 8.7 | 8.4 | 8.3 | .. | 33.5 | 30.8 | 29.1 | 28.7 |
| Luxembourg | 9.2 | 9.6 | 10.8 | 10.7 | 10.7 | 27.5 | 26.1 | 29.0 | 28.5 | 29.0 |
| Mexique | 2.1 | 2.3 | 2.1 | 2.2 | 2.2 | 16.8 | 17.2 | 15.7 | 15.4 | 13.9 |
| Pays-Bas | 15.0 | 14.4 | 13.1 | 14.9 | 14.1 | 37.4 | 38.7 | 36.3 | 39.6 | 37.8 |
| Nouvelle-Zélande | 0.0 | 0.0 | 0.0 | 0.0 | 0.0 | 0.0 | 0.0 | 0.0 | 0.0 | 0.0 |
| Norvège | 10.6 | 8.8 | 9.4 | 10.0 | 10.5 | 26.3 | 20.9 | 22.4 | 25.6 | 27.3 |
| Pologne | .. | 12.9 | 10.8 | 12.2 | 12.5 | .. | 39.2 | 34.4 | 38.2 | 38.5 |
| Portugal | 7.2 | 7.9 | 8.6 | 9.0 | 9.0 | 27.2 | 25.5 | 28.3 | 26.3 | 26.1 |
| République slovaque | .. | 14.0 | 12.1 | 13.4 | 13.8 | .. | 41.5 | 43.0 | 43.0 | 42.7 |
| Slovénie | .. | 13.9 | 14.8 | 14.4 | 14.5 | .. | 38.0 | 40.2 | 39.4 | 39.7 |
| Espagne ¹ | 11.2 | 11.6 | 11.7 | 11.6 | 11.4 | 35.4 | 34.9 | 37.5 | 34.5 | 33.8 |
| Suède | 13.5 | 12.9 | 10.9 | 9.9 | 9.7 | 27.2 | 26.3 | 25.3 | 23.2 | 22.4 |
| Suisse | 5.6 | 6.7 | 6.3 | 6.7 | 6.8 | 23.5 | 24.3 | 23.9 | 24.9 | 24.6 |
| Turquie | 2.9 | 4.4 | 6.2 | 7.0 | 7.3 | 19.7 | 18.7 | 24.9 | 28.5 | 29.0 |
| Royaume-Uni | 5.6 | 5.6 | 6.2 | 6.0 | 6.1 | 17.0 | 16.8 | 19.0 | 18.6 | 18.7 |
| États-Unis | 6.6 | 6.6 | 6.1 | 6.2 | 6.2 | 25.6 | 23.6 | 26.1 | 23.9 | 23.7 |
| <i>Moyenne non pondérée</i> | | | | | | | | | | |
| Moyenne OCDE | 7.4 | 8.6 | 8.8 | 9.0 | 9.0 | 22.0 | 24.7 | 26.4 | 26.0 | 25.8 |

Note : Les séries temporelles complètes sont accessibles sur le site web <http://oe.cd/series-temporelles-completes>.

1. Le total des recettes fiscales a été diminué du montant de tout transfert en capital représentant les impôts non perçus. Le transfert en capital a été réparti entre les différentes rubriques en proportion des recettes fiscales.
2. Depuis 1991, les chiffres se rapportent à l'Allemagne unifiée.

StatLink  <http://dx.doi.org/10.1787/888933614147>

Tableau 3.11. **Impôts sur les salaires ou la main-d'oeuvre (3000) en % du PIB et en % du total des recettes fiscales**

| | % du PIB | | | | | % du total des recettes fiscales | | | | |
|-----------------------------|------------|------------|------------|------------|------------|----------------------------------|------------|------------|------------|------------|
| | 1990 | 2000 | 2010 | 2014 | 2015 | 1990 | 2000 | 2010 | 2014 | 2015 |
| Australie | 1.7 | 1.4 | 1.3 | 1.4 | 1.4 | 6.1 | 4.5 | 5.2 | 5.1 | 5.0 |
| Autriche | 2.4 | 2.7 | 2.8 | 3.0 | 3.0 | 6.0 | 6.4 | 6.9 | 6.9 | 6.8 |
| Belgique | 0.0 | 0.0 | 0.0 | 0.0 | 0.0 | 0.0 | 0.0 | 0.0 | 0.0 | 0.0 |
| Canada | 0.8 | 0.7 | 0.6 | 0.6 | 0.7 | 2.3 | 2.1 | 2.1 | 2.1 | 2.0 |
| Chili | 0.0 | 0.0 | 0.0 | 0.0 | 0.0 | 0.0 | 0.0 | 0.0 | 0.0 | 0.0 |
| République tchèque | .. | 0.0 | 0.0 | 0.0 | 0.0 | .. | 0.0 | 0.0 | 0.0 | 0.0 |
| Danemark ¹ | 0.3 | 0.2 | 0.2 | 0.3 | 0.3 | 0.7 | 0.4 | 0.5 | 0.6 | 0.6 |
| Estonie | .. | 0.0 | 0.0 | 0.0 | 0.0 | .. | 0.0 | 0.0 | 0.0 | 0.0 |
| Finlande | 0.0 | 0.0 | 0.0 | 0.0 | 0.0 | 0.0 | 0.0 | 0.0 | 0.0 | 0.0 |
| France ¹ | 0.8 | 1.0 | 1.3 | 1.6 | 1.6 | 1.9 | 2.3 | 3.2 | 3.5 | 3.5 |
| Allemagne ² | 0.0 | 0.0 | 0.0 | 0.0 | 0.0 | 0.0 | 0.0 | 0.0 | 0.0 | 0.0 |
| Grèce ¹ | 0.2 | 0.0 | 0.0 | 0.0 | 0.0 | 0.7 | 0.0 | 0.0 | 0.0 | 0.0 |
| Hongrie | .. | 1.4 | 0.4 | 0.6 | 0.6 | .. | 3.6 | 1.1 | 1.5 | 1.5 |
| Islande | 1.1 | 0.0 | 0.2 | 0.3 | 0.3 | 3.5 | 0.1 | 0.5 | 0.9 | 0.8 |
| Irlande | 0.4 | 0.0 | 0.2 | 0.2 | 0.1 | 1.3 | 0.0 | 0.7 | 0.6 | 0.6 |
| Israël | .. | 1.3 | 1.2 | 1.2 | 1.2 | .. | 3.6 | 3.8 | 3.9 | 3.8 |
| Italie | 0.1 | 0.0 | 0.0 | 0.0 | 0.0 | 0.3 | 0.0 | 0.0 | 0.0 | 0.0 |
| Japon | 0.0 | 0.0 | 0.0 | 0.0 | 0.0 | 0.0 | 0.0 | 0.0 | 0.0 | 0.0 |
| Corée | 0.1 | 0.0 | 0.1 | 0.1 | 0.1 | 0.4 | 0.2 | 0.2 | 0.3 | 0.3 |
| Lettonie | .. | 0.0 | 0.0 | 0.0 | 0.0 | .. | 0.0 | 0.1 | 0.0 | 0.0 |
| Luxembourg | 0.0 | 0.0 | 0.0 | 0.0 | 0.0 | 0.0 | 0.0 | 0.0 | 0.0 | 0.0 |
| Mexique | 0.2 | 0.2 | 0.3 | 0.4 | 0.4 | 1.8 | 1.4 | 2.1 | 2.6 | 2.4 |
| Pays-Bas | 0.0 | 0.0 | 0.0 | 0.0 | 0.0 | 0.0 | 0.0 | 0.0 | 0.0 | 0.0 |
| Nouvelle-Zélande | 0.0 | 0.0 | 0.0 | 0.0 | 0.0 | 0.0 | 0.0 | 0.0 | 0.0 | 0.0 |
| Norvège | 0.0 | 0.0 | 0.0 | 0.0 | 0.0 | 0.0 | 0.0 | 0.0 | 0.0 | 0.0 |
| Pologne | .. | 0.2 | 0.3 | 0.2 | 0.2 | .. | 0.7 | 0.8 | 0.7 | 0.7 |
| Portugal | 0.0 | 0.0 | 0.0 | 0.0 | 0.0 | 0.0 | 0.0 | 0.0 | 0.0 | 0.0 |
| République slovaque | .. | 0.0 | 0.0 | 0.0 | 0.0 | .. | 0.0 | 0.0 | 0.0 | 0.0 |
| Slovénie | .. | 1.5 | 0.1 | 0.1 | 0.1 | .. | 4.2 | 0.2 | 0.1 | 0.1 |
| Espagne ¹ | 0.0 | 0.0 | 0.0 | 0.0 | 0.0 | 0.0 | 0.0 | 0.0 | 0.0 | 0.0 |
| Suède | 1.2 | 2.1 | 3.1 | 4.5 | 4.6 | 2.5 | 4.3 | 7.1 | 10.6 | 10.7 |
| Suisse | 0.0 | 0.0 | 0.0 | 0.0 | 0.0 | 0.0 | 0.0 | 0.0 | 0.0 | 0.0 |
| Turquie | 0.0 | 0.0 | 0.0 | 0.0 | 0.0 | 0.0 | 0.0 | 0.0 | 0.0 | 0.0 |
| Royaume-Uni | 0.0 | 0.0 | 0.0 | 0.0 | 0.0 | 0.0 | 0.0 | 0.0 | 0.0 | 0.0 |
| États-Unis | 0.0 | 0.0 | 0.0 | 0.0 | 0.0 | 0.0 | 0.0 | 0.0 | 0.0 | 0.0 |
| <i>Moyenne non pondérée</i> | | | | | | | | | | |
| Moyenne OCDE | 0.3 | 0.4 | 0.3 | 0.4 | 0.4 | 1.0 | 1.0 | 1.0 | 1.1 | 1.1 |

Note : Les séries temporelles complètes sont accessibles sur le site web <http://oe.cd/series-temporelles-completes>.

1. Le total des recettes fiscales a été diminué du montant de tout transfert en capital représentant les impôts non perçus. Le transfert en capital a été réparti entre les différentes rubriques en proportion des recettes fiscales.
2. Depuis 1991, les chiffres se rapportent à l'Allemagne unifiée.

StatLink  <http://dx.doi.org/10.1787/888933614166>

Tableau 3.12. Impôts sur le patrimoine (4000) en % du PIB et en % du total des recettes fiscales

| | % du PIB | | | | | % du total des recettes fiscales | | | | |
|-----------------------------|------------|------------|------------|------------|------------|----------------------------------|------------|------------|------------|------------|
| | 1990 | 2000 | 2010 | 2014 | 2015 | 1990 | 2000 | 2010 | 2014 | 2015 |
| Australie | 2.5 | 2.7 | 2.4 | 2.8 | 3.0 | 9.0 | 8.8 | 9.3 | 10.2 | 10.7 |
| Autriche | 1.1 | 0.6 | 0.5 | 0.6 | 0.6 | 2.7 | 1.3 | 1.3 | 1.4 | 1.3 |
| Belgique | 1.6 | 2.0 | 3.1 | 3.6 | 3.5 | 3.8 | 4.7 | 7.2 | 7.9 | 7.8 |
| Canada | 3.5 | 3.3 | 3.8 | 3.7 | 3.8 | 10.0 | 9.5 | 12.3 | 11.7 | 11.8 |
| Chili | 1.0 | 1.3 | 0.8 | 0.8 | 0.9 | 6.2 | 7.0 | 4.1 | 4.2 | 4.4 |
| République tchèque | .. | 0.5 | 0.4 | 0.5 | 0.5 | .. | 1.4 | 1.3 | 1.4 | 1.4 |
| Danemark ¹ | 1.9 | 1.6 | 1.8 | 1.8 | 1.9 | 4.3 | 3.3 | 4.1 | 3.7 | 4.1 |
| Estonie | .. | 0.4 | 0.3 | 0.3 | 0.3 | .. | 1.2 | 1.0 | 0.9 | 0.8 |
| Finlande | 1.1 | 1.1 | 1.1 | 1.3 | 1.4 | 2.4 | 2.4 | 2.7 | 3.0 | 3.3 |
| France ¹ | 2.6 | 2.9 | 3.5 | 3.9 | 4.0 | 6.3 | 6.9 | 8.4 | 8.6 | 9.0 |
| Allemagne ² | 1.2 | 0.8 | 0.8 | 1.0 | 1.1 | 3.4 | 2.3 | 2.3 | 2.6 | 2.9 |
| Grèce ¹ | 1.2 | 2.0 | 1.7 | 2.9 | 3.1 | 4.6 | 6.1 | 5.2 | 8.0 | 8.5 |
| Hongrie | .. | 0.7 | 1.2 | 1.3 | 1.3 | .. | 1.7 | 3.1 | 3.4 | 3.3 |
| Islande | 2.5 | 2.8 | 2.3 | 2.5 | 2.0 | 8.4 | 7.9 | 7.0 | 6.4 | 5.4 |
| Irlande | 1.5 | 1.8 | 1.4 | 2.2 | 1.5 | 4.6 | 5.7 | 5.3 | 7.6 | 6.4 |
| Israël | .. | 3.1 | 3.3 | 3.1 | 3.3 | .. | 9.0 | 10.7 | 10.0 | 10.6 |
| Italie | 0.8 | 1.9 | 2.0 | 2.9 | 2.8 | 2.3 | 4.6 | 4.8 | 6.6 | 6.5 |
| Japon | 2.7 | 2.7 | 2.6 | 2.6 | 2.5 | 9.4 | 10.5 | 9.7 | 8.5 | 8.2 |
| Corée | 2.2 | 2.7 | 2.6 | 2.7 | 3.1 | 11.8 | 12.4 | 11.3 | 11.0 | 12.4 |
| Lettonie | .. | 1.1 | 0.9 | 1.0 | 1.0 | .. | 3.8 | 3.1 | 3.6 | 3.4 |
| Luxembourg | 2.8 | 3.9 | 2.6 | 2.9 | 3.3 | 8.4 | 10.7 | 7.1 | 7.8 | 8.9 |
| Mexique | 0.2 | 0.2 | 0.3 | 0.3 | 0.3 | 1.9 | 1.7 | 2.2 | 2.2 | 2.0 |
| Pays-Bas | 1.5 | 2.0 | 1.4 | 1.4 | 1.4 | 3.7 | 5.3 | 3.8 | 3.9 | 3.8 |
| Nouvelle-Zélande | 2.5 | 1.7 | 2.0 | 2.0 | 2.0 | 6.8 | 5.3 | 6.6 | 6.1 | 6.1 |
| Norvège | 1.2 | 1.0 | 1.2 | 1.2 | 1.1 | 2.9 | 2.3 | 2.8 | 3.2 | 2.9 |
| Pologne | .. | 1.4 | 1.3 | 1.4 | 1.4 | .. | 4.3 | 4.2 | 4.4 | 4.2 |
| Portugal | 0.7 | 1.1 | 1.1 | 1.2 | 1.3 | 2.7 | 3.7 | 3.5 | 3.6 | 3.7 |
| République slovaque | .. | 0.6 | 0.4 | 0.4 | 0.4 | .. | 1.8 | 1.5 | 1.4 | 1.3 |
| Slovénie | .. | 0.6 | 0.6 | 0.6 | 0.6 | .. | 1.7 | 1.7 | 1.7 | 1.7 |
| Espagne ¹ | 1.7 | 2.1 | 2.1 | 2.5 | 2.6 | 5.5 | 6.4 | 6.6 | 7.4 | 7.7 |
| Suède | 1.7 | 1.7 | 1.0 | 1.1 | 1.0 | 3.5 | 3.4 | 2.4 | 2.5 | 2.4 |
| Suisse | 1.9 | 2.5 | 1.9 | 1.8 | 1.9 | 8.1 | 9.0 | 7.0 | 6.6 | 6.7 |
| Turquie | 0.3 | 0.7 | 1.0 | 1.2 | 1.2 | 2.3 | 3.2 | 4.1 | 4.9 | 4.9 |
| Royaume-Uni | 2.7 | 3.8 | 3.9 | 4.1 | 4.1 | 8.2 | 11.5 | 12.0 | 12.7 | 12.6 |
| États-Unis | 3.0 | 2.9 | 3.1 | 2.8 | 2.7 | 11.6 | 10.2 | 13.1 | 10.7 | 10.3 |
| <i>Moyenne non pondérée</i> | | | | | | | | | | |
| Moyenne OCDE | 1.8 | 1.8 | 1.7 | 1.9 | 1.9 | 5.7 | 5.5 | 5.5 | 5.7 | 5.8 |

Note : Les séries temporelles complètes sont accessibles sur le site web <http://oe.cd/series-temporelles-completes>.

1. Le total des recettes fiscales a été diminué du montant de tout transfert en capital représentant les impôts non perçus. Le transfert en capital a été réparti entre les différentes rubriques en proportion des recettes fiscales.
2. Depuis 1991, les chiffres se rapportent à l'Allemagne unifiée.

StatLink  <http://dx.doi.org/10.1787/888933614185>

Tableau 3.13. **Impôts sur les biens et services (5000) en % du PIB en % du total des recettes fiscales**

| | % du PIB | | | | | % du total des recettes fiscales | | | | |
|-----------------------------|-------------|-------------|-------------|-------------|-------------|----------------------------------|-------------|-------------|-------------|-------------|
| | 1990 | 2000 | 2010 | 2014 | 2015 | 1990 | 2000 | 2010 | 2014 | 2015 |
| Australie | 7.8 | 8.7 | 7.4 | 7.5 | 7.8 | 27.8 | 28.7 | 29.1 | 27.1 | 27.5 |
| Autriche | 12.4 | 12.3 | 11.7 | 11.9 | 11.9 | 31.5 | 28.9 | 28.4 | 27.6 | 27.3 |
| Belgique | 10.7 | 10.9 | 10.8 | 10.8 | 10.7 | 26.1 | 25.0 | 25.3 | 23.9 | 23.8 |
| Canada | 9.1 | 8.4 | 7.3 | 7.1 | 7.4 | 25.8 | 24.2 | 24.0 | 22.8 | 23.1 |
| Chili | 10.6 | 12.0 | 10.0 | 10.8 | 11.1 | 62.9 | 63.8 | 51.2 | 55.3 | 54.1 |
| République tchèque | .. | 10.2 | 10.8 | 10.9 | 11.2 | .. | 31.5 | 33.2 | 32.9 | 33.5 |
| Danemark ¹ | 15.1 | 15.5 | 14.9 | 14.5 | 14.5 | 33.9 | 33.1 | 33.3 | 29.9 | 31.6 |
| Estonie | .. | 12.1 | 13.4 | 13.8 | 14.2 | .. | 38.8 | 40.2 | 42.1 | 41.8 |
| Finlande | 14.0 | 13.3 | 13.0 | 14.4 | 14.2 | 32.5 | 29.0 | 31.8 | 32.8 | 32.4 |
| France ¹ | 11.6 | 11.1 | 10.5 | 10.9 | 11.0 | 28.4 | 25.9 | 24.9 | 24.1 | 24.3 |
| Allemagne ² | 9.3 | 10.2 | 10.3 | 10.4 | 10.3 | 26.7 | 28.1 | 29.5 | 28.2 | 27.8 |
| Grèce ¹ | 11.2 | 12.1 | 12.3 | 14.0 | 14.3 | 44.5 | 36.3 | 38.3 | 38.9 | 39.4 |
| Hongrie | .. | 15.6 | 16.1 | 16.7 | 17.1 | .. | 40.5 | 42.9 | 43.7 | 43.8 |
| Islande | 15.5 | 16.0 | 11.7 | 12.0 | 11.9 | 51.3 | 44.1 | 35.2 | 31.0 | 32.4 |
| Irlande | 13.6 | 11.7 | 9.8 | 9.6 | 7.5 | 41.9 | 38.2 | 36.2 | 33.7 | 32.6 |
| Israël | .. | 11.6 | 12.1 | 12.2 | 11.9 | .. | 33.1 | 39.4 | 39.1 | 38.0 |
| Italie | 10.2 | 11.3 | 11.0 | 11.8 | 11.8 | 28.0 | 27.9 | 26.3 | 27.1 | 27.3 |
| Japon | 3.9 | 5.0 | 5.0 | 6.0 | 6.4 | 13.7 | 19.3 | 18.7 | 19.8 | 21.0 |
| Corée | 8.3 | 8.2 | 7.9 | 7.4 | 7.1 | 44.3 | 38.4 | 33.7 | 30.0 | 28.0 |
| Lettonie | .. | 11.2 | 11.2 | 11.8 | 12.0 | .. | 38.6 | 39.9 | 40.9 | 41.3 |
| Luxembourg | 7.9 | 9.7 | 10.2 | 10.8 | 9.4 | 23.6 | 26.3 | 27.3 | 28.9 | 25.5 |
| Mexique | 5.4 | 5.8 | 5.3 | 5.5 | 6.3 | 44.0 | 44.3 | 39.9 | 38.3 | 38.6 |
| Pays-Bas | 10.6 | 10.7 | 11.1 | 11.1 | 11.1 | 26.4 | 28.9 | 30.8 | 29.6 | 29.6 |
| Nouvelle-Zélande | 12.1 | 11.3 | 12.0 | 12.5 | 12.7 | 33.6 | 34.7 | 39.6 | 38.5 | 38.4 |
| Norvège | 14.3 | 13.3 | 11.6 | 11.2 | 11.6 | 35.5 | 31.8 | 27.7 | 28.8 | 30.4 |
| Pologne | .. | 11.6 | 12.6 | 11.6 | 11.7 | .. | 35.3 | 40.1 | 36.3 | 35.9 |
| Portugal | 11.7 | 12.5 | 12.2 | 13.0 | 13.3 | 44.2 | 40.3 | 40.2 | 38.0 | 38.4 |
| République slovaque | .. | 12.2 | 10.1 | 10.6 | 10.9 | .. | 36.2 | 35.8 | 34.1 | 33.7 |
| Slovénie | .. | 13.8 | 13.8 | 14.7 | 14.6 | .. | 37.6 | 37.3 | 40.4 | 40.0 |
| Espagne ¹ | 9.0 | 10.0 | 8.5 | 9.8 | 10.0 | 28.4 | 30.0 | 27.2 | 29.0 | 29.7 |
| Suède | 12.4 | 12.1 | 12.7 | 12.1 | 12.2 | 25.0 | 24.8 | 29.3 | 28.4 | 28.1 |
| Suisse | 4.9 | 6.1 | 6.1 | 6.0 | 6.0 | 20.8 | 22.1 | 23.1 | 22.4 | 21.8 |
| Turquie | 4.1 | 9.9 | 11.8 | 10.8 | 11.1 | 27.9 | 42.0 | 47.7 | 44.1 | 44.3 |
| Royaume-Uni | 10.2 | 10.5 | 10.0 | 10.7 | 10.7 | 31.0 | 31.6 | 30.8 | 33.1 | 32.9 |
| États-Unis | 4.6 | 4.6 | 4.3 | 4.5 | 4.5 | 17.6 | 16.1 | 18.3 | 17.3 | 17.0 |
| <i>Moyenne non pondérée</i> | | | | | | | | | | |
| Moyenne OCDE | 10.0 | 10.9 | 10.6 | 10.8 | 10.9 | 32.5 | 33.0 | 33.0 | 32.5 | 32.4 |

Note : Les séries temporelles complètes sont accessibles sur le site web <http://oe.cd/series-temporelles-completes>.

1. Le total des recettes fiscales a été diminué du montant de tout transfert en capital représentant les impôts non perçus. Le transfert en capital a été réparti entre les différentes rubriques en proportion des recettes fiscales.
2. Depuis 1991, les chiffres se rapportent à l'Allemagne unifiée.

StatLink  <http://dx.doi.org/10.1787/888933614204>

Tableau 3.14. Taxes sur la valeur ajoutée (5111) en % du PIB en % du total des recettes fiscales

| | % du PIB | | | | | % du total des recettes fiscales | | | | |
|-----------------------------|------------|------------|------------|------------|------------|----------------------------------|-------------|-------------|-------------|-------------|
| | 1990 | 2000 | 2010 | 2014 | 2015 | 1990 | 2000 | 2010 | 2014 | 2015 |
| Australie | 0.0 | 3.4 | 3.4 | 3.5 | 3.7 | 0.0 | 11.1 | 13.4 | 12.7 | 13.0 |
| Autriche | 8.2 | 7.9 | 7.7 | 7.7 | 7.7 | 20.8 | 18.7 | 18.7 | 17.9 | 17.7 |
| Belgique | 6.8 | 7.0 | 6.9 | 6.9 | 6.7 | 16.4 | 16.1 | 16.2 | 15.3 | 15.0 |
| Canada | 0.0 | 3.2 | 4.2 | 4.1 | 4.2 | 0.0 | 9.2 | 13.7 | 13.2 | 13.2 |
| Chili | 6.3 | 7.9 | 7.5 | 8.2 | 8.4 | 37.4 | 41.8 | 38.5 | 41.6 | 40.8 |
| République tchèque | .. | 5.9 | 6.6 | 7.4 | 7.3 | .. | 18.3 | 20.5 | 22.4 | 21.7 |
| Danemark ¹ | 8.4 | 9.2 | 9.4 | 9.2 | 9.2 | 18.9 | 19.5 | 21.1 | 19.0 | 20.0 |
| Estonie | .. | 8.4 | 8.5 | 8.7 | 9.2 | .. | 27.1 | 25.7 | 26.4 | 27.3 |
| Finlande | 8.3 | 8.0 | 8.3 | 9.2 | 9.1 | 19.3 | 17.4 | 20.4 | 21.0 | 20.6 |
| France ¹ | 7.6 | 7.2 | 6.8 | 6.9 | 6.9 | 18.4 | 16.7 | 16.1 | 15.2 | 15.3 |
| Allemagne ² | 5.8 | 6.7 | 7.0 | 6.9 | 7.0 | 16.6 | 18.4 | 20.0 | 18.9 | 18.8 |
| Grèce ¹ | 6.2 | 6.9 | 7.1 | 7.1 | 7.3 | 24.6 | 20.8 | 22.0 | 19.9 | 20.1 |
| Hongrie | .. | 8.7 | 8.6 | 9.3 | 9.7 | .. | 22.4 | 22.9 | 24.4 | 24.9 |
| Islande | 8.6 | 10.3 | 7.6 | 8.0 | 8.3 | 28.5 | 28.5 | 22.7 | 20.8 | 22.6 |
| Irlande | 6.6 | 7.1 | 6.0 | 5.9 | 4.6 | 20.4 | 22.9 | 22.2 | 20.8 | 19.7 |
| Israël | .. | 7.4 | 7.5 | 7.9 | 7.8 | .. | 21.1 | 24.4 | 25.5 | 24.9 |
| Italie | 5.3 | 6.3 | 6.1 | 6.0 | 6.1 | 14.7 | 15.4 | 14.5 | 13.8 | 14.2 |
| Japon | 1.2 | 2.3 | 2.5 | 3.7 | 4.2 | 4.4 | 9.1 | 9.6 | 12.2 | 13.7 |
| Corée | 3.5 | 3.7 | 4.1 | 4.2 | 3.8 | 18.7 | 17.0 | 17.5 | 17.2 | 15.3 |
| Lettonie | .. | 7.0 | 6.7 | 7.6 | 7.7 | .. | 23.9 | 23.9 | 26.3 | 26.5 |
| Luxembourg | 4.0 | 4.9 | 6.4 | 7.4 | 6.5 | 12.1 | 13.4 | 17.0 | 19.7 | 17.6 |
| Mexique | 3.2 | 3.1 | 3.8 | 3.9 | 3.9 | 26.1 | 23.6 | 28.5 | 27.2 | 23.9 |
| Pays-Bas | 6.6 | 6.4 | 6.8 | 6.4 | 6.6 | 16.5 | 17.3 | 18.7 | 17.2 | 17.6 |
| Nouvelle-Zélande | 8.1 | 8.1 | 9.3 | 9.7 | 9.8 | 22.4 | 24.9 | 30.7 | 29.9 | 29.7 |
| Norvège | 7.6 | 8.2 | 7.8 | 7.8 | 8.2 | 18.8 | 19.7 | 18.5 | 20.0 | 21.4 |
| Pologne | .. | 6.9 | 7.6 | 7.1 | 7.0 | .. | 21.0 | 24.2 | 22.3 | 21.6 |
| Portugal | 5.2 | 7.6 | 7.5 | 8.5 | 8.6 | 19.6 | 24.4 | 24.7 | 24.8 | 24.8 |
| République slovaque | .. | 6.9 | 6.2 | 6.6 | 6.9 | .. | 20.4 | 22.0 | 21.2 | 21.3 |
| Slovénie | .. | 8.5 | 8.1 | 8.5 | 8.4 | .. | 23.3 | 21.9 | 23.2 | 22.9 |
| Espagne ¹ | 5.0 | 5.9 | 5.3 | 6.2 | 6.4 | 15.7 | 17.7 | 16.9 | 18.3 | 19.0 |
| Suède | 7.4 | 8.3 | 9.2 | 9.0 | 9.1 | 14.9 | 16.9 | 21.2 | 21.1 | 20.9 |
| Suisse | 2.8 | 3.6 | 3.4 | 3.5 | 3.4 | 11.7 | 13.2 | 12.8 | 12.9 | 12.4 |
| Turquie | 2.7 | 5.7 | 5.4 | 5.0 | 5.2 | 18.3 | 24.2 | 21.7 | 20.4 | 20.6 |
| Royaume-Uni | 5.5 | 5.9 | 6.1 | 6.8 | 6.9 | 16.9 | 17.9 | 18.7 | 21.2 | 21.2 |
| États-Unis | 0.0 | 0.0 | 0.0 | 0.0 | 0.0 | 0.0 | 0.0 | 0.0 | 0.0 | 0.0 |
| <i>Moyenne non pondérée</i> | | | | | | | | | | |
| Moyenne OCDE | 5.2 | 6.4 | 6.4 | 6.7 | 6.7 | 16.7 | 19.2 | 20.0 | 20.1 | 20.0 |

Note : Les séries temporelles complètes sont accessibles sur le site web <http://oe.cd/series-temporelles-completes>.

1. Le total des recettes fiscales a été diminué du montant de tout transfert en capital représentant les impôts non perçus. Le transfert en capital a été réparti entre les différentes rubriques en proportion des recettes fiscales.
2. Depuis 1991, les chiffres se rapportent à l'Allemagne unifiée.

StatLink  <http://dx.doi.org/10.1787/888933614223>

Tableau 3.15. Recettes fiscales des sous-secteurs de l'administration en % du total des recettes fiscales

| | Supranationale | | | Administration centrale | | | Administrations d'États fédérés/Régions | | | Administrations locales | | | Administrations de sécurité sociale | | |
|-----------------------------|----------------|------|------|-------------------------|------|------|---|------|------|-------------------------|------|------|-------------------------------------|------|------|
| | 1975 | 1995 | 2015 | 1975 | 1995 | 2015 | 1975 | 1995 | 2015 | 1975 | 1995 | 2015 | 1975 | 1995 | 2015 |
| Pays fédéraux | | | | | | | | | | | | | | | |
| Australie | .. | .. | .. | 80.1 | 77.5 | 79.3 | 15.7 | 19.0 | 17.1 | 4.2 | 3.4 | 3.6 | 0.0 | 0.0 | 0.0 |
| Autriche | .. | 0.0 | 0.4 | 51.7 | 65.1 | 67.0 | 10.6 | 1.8 | 1.5 | 12.4 | 4.1 | 3.0 | 25.3 | 29.0 | 28.0 |
| Belgique | 1.4 | 1.0 | 0.9 | 65.3 | 60.1 | 54.3 | .. | 1.8 | 7.7 | 4.4 | 4.8 | 4.9 | 28.8 | 32.2 | 32.2 |
| Canada | .. | .. | .. | 47.6 | 39.1 | 40.9 | 32.5 | 37.1 | 39.5 | 9.9 | 9.8 | 10.3 | 10.0 | 14.0 | 9.2 |
| Allemagne | 1.2 | 0.6 | 0.5 | 33.5 | 31.4 | 30.6 | 22.3 | 21.6 | 23.0 | 9.0 | 7.4 | 8.3 | 34.0 | 39.0 | 37.6 |
| Mexique | .. | .. | .. | .. | 73.9 | 80.4 | .. | 2.8 | 4.2 | .. | 1.5 | 1.6 | .. | 21.8 | 13.9 |
| Suisse | .. | .. | .. | 30.7 | 31.6 | 35.8 | 27.0 | 23.8 | 24.5 | 20.3 | 17.6 | 15.2 | 22.0 | 27.0 | 24.6 |
| États-Unis | .. | .. | .. | 45.4 | 41.4 | 43.3 | 19.5 | 20.0 | 19.4 | 14.7 | 13.3 | 13.6 | 20.5 | 25.2 | 23.7 |
| <i>Moyenne non pondérée</i> | 1.3 | 0.6 | 0.6 | 50.6 | 52.5 | 54.0 | 21.3 | 16.0 | 17.1 | 10.7 | 7.7 | 7.5 | 20.1 | 23.5 | 21.1 |
| Pays régional | | | | | | | | | | | | | | | |
| Espagne ^{1,2} | .. | 0.5 | 0.5 | 48.2 | 51.3 | 42.5 | .. | 4.8 | 14.0 | 4.3 | 8.8 | 9.9 | 47.5 | 34.6 | 33.1 |
| Pays unitaires | | | | | | | | | | | | | | | |
| Chili | .. | .. | .. | .. | 89.9 | 86.9 | .. | .. | .. | .. | 6.5 | 7.6 | .. | 3.6 | 5.6 |
| République tchèque | .. | .. | 0.5 | .. | 57.7 | 55.3 | .. | .. | .. | .. | 0.9 | 1.2 | .. | 41.4 | 43.1 |
| Danemark ² | 1.1 | 0.5 | 0.4 | 68.9 | 68.2 | 72.8 | .. | .. | .. | 30.0 | 31.3 | 26.8 | 0.1 | 0.0 | 0.1 |
| Estonie | .. | .. | 0.5 | .. | 84.3 | 82.3 | .. | .. | .. | .. | 0.8 | 1.0 | .. | 14.9 | 16.2 |
| Finlande | .. | 0.4 | 0.3 | 56.0 | 46.6 | 47.1 | .. | .. | .. | 23.5 | 22.3 | 23.7 | 20.4 | 30.8 | 28.9 |
| France ² | 0.7 | 0.4 | 0.2 | 51.2 | 42.3 | 33.3 | .. | .. | .. | 7.6 | 11.0 | 13.2 | 40.6 | 46.3 | 53.3 |
| Grèce ² | .. | 0.6 | 0.3 | 67.1 | 66.8 | 68.6 | .. | .. | .. | 3.4 | 0.9 | 2.4 | 29.5 | 31.7 | 28.7 |
| Hongrie | .. | .. | 0.3 | .. | 63.8 | 60.8 | .. | .. | .. | .. | 2.5 | 5.8 | .. | 33.6 | 33.1 |
| Islande | .. | .. | .. | 81.3 | 79.2 | 74.4 | .. | .. | .. | 18.7 | 20.8 | 25.6 | 0.0 | 0.0 | 0.0 |
| Irlande | 2.3 | 1.5 | 0.5 | 77.4 | 83.1 | 83.0 | .. | .. | .. | 7.3 | 2.7 | 2.4 | 13.1 | 12.7 | 14.0 |
| Israël | .. | .. | .. | .. | 79.6 | 75.5 | .. | .. | .. | .. | 6.4 | 8.1 | .. | 14.0 | 16.4 |
| Italie | .. | 0.4 | 0.3 | 53.2 | 62.7 | 53.1 | .. | .. | .. | 0.9 | 5.4 | 16.5 | 45.9 | 31.5 | 30.1 |
| Japon | .. | .. | .. | 45.5 | 41.2 | 36.7 | .. | .. | .. | 25.6 | 25.2 | 23.9 | 29.0 | 33.6 | 39.4 |
| Corée | .. | .. | .. | 89.0 | 69.2 | 55.4 | .. | .. | .. | 10.1 | 18.7 | 18.0 | 0.9 | 12.1 | 26.6 |
| Lettonie | .. | .. | 0.6 | .. | 43.5 | 51.3 | .. | .. | .. | .. | 19.5 | 19.4 | .. | 36.9 | 28.7 |
| Luxembourg | 0.8 | 0.4 | 0.1 | 63.6 | 66.5 | 68.3 | .. | .. | .. | 6.7 | 6.5 | 3.5 | 29.0 | 26.6 | 28.1 |
| Pays-Bas | 1.5 | 1.3 | 1.0 | 58.9 | 56.0 | 57.4 | .. | .. | .. | 1.2 | 3.1 | 3.8 | 38.4 | 39.5 | 37.8 |
| Nouvelle-Zélande | .. | .. | .. | 92.3 | 94.7 | 93.2 | .. | .. | .. | 7.7 | 5.3 | 6.8 | 0.0 | 0.0 | 0.0 |
| Norvège | .. | .. | .. | 50.6 | 58.4 | 84.7 | .. | .. | .. | 22.4 | 19.6 | 15.3 | 27.0 | 22.0 | 0.0 |
| Pologne | .. | .. | 0.5 | .. | 61.9 | 48.1 | .. | .. | .. | .. | 8.3 | 12.9 | .. | 29.8 | 38.5 |
| Portugal | .. | 0.8 | 0.3 | 65.4 | 72.3 | 67.8 | .. | .. | .. | 0.0 | 5.4 | 7.2 | 34.6 | 21.5 | 24.7 |
| République slovaque | .. | .. | 0.5 | .. | 62.5 | 55.8 | .. | .. | .. | .. | 1.3 | 2.0 | .. | 36.2 | 41.7 |
| Slovénie | .. | .. | 0.4 | .. | 51.8 | 50.7 | .. | .. | .. | .. | 6.3 | 9.6 | .. | 41.9 | 39.3 |
| Suède | .. | 0.4 | 0.3 | 51.3 | 46.9 | 51.3 | .. | .. | .. | 29.2 | 30.9 | 36.0 | 19.5 | 21.8 | 12.4 |
| Turquie | .. | .. | .. | .. | 75.1 | 61.3 | .. | .. | .. | .. | 12.8 | 9.6 | .. | 12.1 | 29.0 |
| Royaume-Uni | 1.0 | 1.0 | 0.5 | 70.5 | 77.5 | 75.9 | .. | .. | .. | 11.1 | 3.7 | 4.9 | 17.5 | 17.8 | 18.7 |
| <i>Moyenne non pondérée</i> | 1.2 | 0.7 | 0.4 | 65.1 | 65.5 | 63.5 | .. | .. | .. | 12.8 | 10.7 | 11.8 | 21.6 | 23.5 | 24.4 |

1. L'Espagne est constitutionnellement un pays non fédéral mais avec une structure politique très décentralisée.

2. Le total des recettes fiscales a été diminué du montant de tout transfert en capital représentant les impôts non perçus.

StatLink  <http://dx.doi.org/10.1787/888933614242>

Tableau 3.16. Principales recettes de l'administration centrale en % du total des recettes fiscales de l'administration centrale, 2015

| | 1000 Revenu & bénéfices | 2000 Sécurité sociale ² | 3000 Salaires | 4000 Patrimoine | 5000 Biens & services | 6000 Autres |
|-----------------------------|----------------------------|---------------------------------------|------------------|--------------------|--------------------------|----------------|
| Pays fédéraux | | | | | | |
| Australie | 71.5 | 0.0 | 0.2 | 0.0 | 28.3 | 0.0 |
| Autriche | 43.9 | 7.6 | 6.9 | 1.3 | 39.8 | 0.5 |
| Belgique | 57.2 | 2.3 | 0.0 | 1.9 | 38.6 | 0.0 |
| Canada | 71.1 | 9.1 | 0.0 | 0.0 | 19.8 | 0.0 |
| Allemagne | 41.7 | 0.0 | 0.0 | 0.6 | 57.8 | 0.0 |
| Mexique | 51.8 | 0.0 | 0.0 | 0.0 | 47.0 | 1.2 |
| Suisse | 41.2 | 0.0 | 0.0 | 2.6 | 56.2 | 0.0 |
| États-Unis | 92.2 | 0.0 | 0.0 | 1.0 | 6.8 | 0.0 |
| <i>Moyenne non pondérée</i> | 58.8 | 2.4 | 0.9 | 0.9 | 36.8 | 0.2 |
| Pays régional | | | | | | |
| Espagne ¹ | 40.3 | 2.2 | 0.0 | 0.7 | 56.7 | 0.1 |
| Pays unitaires | | | | | | |
| Chili | 41.9 | 1.5 | 0.0 | 1.3 | 57.3 | -2.1 |
| République tchèque | 38.9 | 0.0 | 0.0 | 1.4 | 59.6 | 0.0 |
| Danemark ¹ | 54.4 | 0.1 | 0.8 | 1.6 | 43.0 | 0.0 |
| Estonie | 28.5 | 20.9 | 0.0 | 0.0 | 50.6 | 0.0 |
| Finlande | 28.0 | 0.0 | 0.0 | 3.3 | 68.6 | 0.2 |
| France ¹ | 36.6 | 2.4 | 1.4 | 6.1 | 52.9 | 0.6 |
| Grèce | 32.7 | 1.7 | 0.0 | 9.0 | 56.6 | 0.0 |
| Hongrie | 28.7 | 1.8 | 2.3 | 3.6 | 63.0 | 0.5 |
| Islande | 34.9 | 13.2 | 1.1 | 1.5 | 43.0 | 6.4 |
| Irlande | 51.8 | 3.1 | 0.7 | 5.0 | 39.3 | 0.0 |
| Israël | 41.4 | 0.0 | 5.0 | 3.9 | 49.8 | 0.0 |
| Italie | 51.9 | 0.0 | 0.0 | 5.9 | 42.2 | 0.0 |
| Japon | 52.7 | 0.0 | 0.0 | 5.0 | 42.3 | 0.0 |
| Corée | 48.7 | 0.0 | 0.0 | 7.0 | 42.7 | 1.6 |
| Lettonie | 18.7 | 0.0 | 0.1 | 1.2 | 80.0 | 0.0 |
| Luxembourg | 48.6 | 1.3 | 0.0 | 12.6 | 37.2 | 0.2 |
| Pays-Bas | 48.3 | 0.0 | 0.0 | 3.2 | 48.2 | 0.3 |
| Nouvelle-Zélande | 59.5 | 0.0 | 0.0 | 0.1 | 40.3 | 0.0 |
| Norvège | 30.7 | 32.2 | 0.0 | 1.4 | 35.7 | 0.0 |
| Pologne | 25.4 | 0.0 | 1.4 | 0.0 | 73.2 | 0.0 |
| Portugal | 41.6 | 5.0 | 0.0 | 0.5 | 51.1 | 1.9 |
| République slovaque | 39.1 | 1.8 | 0.0 | 0.0 | 59.1 | 0.0 |
| Slovénie | 21.4 | 0.8 | 0.3 | 0.0 | 77.5 | 0.0 |
| Suède | 1.5 | 19.5 | 20.9 | 3.0 | 54.9 | 0.1 |
| Turquie | 29.1 | 0.0 | 0.0 | 5.6 | 64.2 | 1.1 |
| Royaume-Uni | 46.5 | 0.0 | 0.0 | 10.1 | 43.4 | 0.0 |
| <i>Moyenne non pondérée</i> | 37.7 | 4.1 | 1.3 | 3.6 | 52.9 | 0.4 |

Note : Sont exclues les cotisations de sécurité sociale versées aux administrations de sécurité sociale.

1. Le total des recettes fiscales a été diminué du montant de tout transfert en capital représentant les impôts non perçus. Le transfert en capital a été réparti entre les différentes rubriques en proportion des recettes fiscales.
2. Ne sont incluses que les cotisations de sécurité sociale versées à l'administration centrale.

StatLink  <http://dx.doi.org/10.1787/888933614261>

Tableau 3.17. Principaux impôts des administrations d'États fédérés en % du total des recettes fiscales des administrations d'États fédérés, 2015

| | 1000 Revenu & bénéfices | 2000 Sécurité sociale | 3000 Salaires | 4000 Patrimoine | 5000 Biens & services | 6000 Autres |
|-----------------------------|----------------------------|--------------------------|------------------|--------------------|--------------------------|----------------|
| Pays fédéraux | | | | | | |
| Australie | 0.0 | 0.0 | 28.7 | 41.7 | 29.6 | 0.0 |
| Autriche ¹ | 47.2 | 22.2 | 8.9 | 1.9 | 15.1 | 4.7 |
| Belgique ¹ | 31.0 | 0.1 | 0.0 | 50.0 | 18.6 | 0.3 |
| Canada | 47.4 | 5.5 | 5.2 | 4.6 | 37.4 | 0.0 |
| Allemagne ¹ | 51.7 | 0.0 | 0.0 | 6.8 | 41.6 | 0.0 |
| Mexique | 0.0 | 0.0 | 56.8 | 18.2 | 19.7 | 5.2 |
| Suisse | 78.4 | 0.0 | 0.0 | 14.5 | 6.6 | 0.5 |
| États-Unis | 42.3 | 0.0 | 0.0 | 2.0 | 55.6 | 0.0 |
| <i>Moyenne non pondérée</i> | 37.3 | 3.5 | 12.4 | 17.5 | 28.0 | 1.3 |
| Pays régional | | | | | | |
| Espagne ^{1,2,3} | 68.1 | 0.0 | 0.0 | 20.7 | 11.2 | 0.0 |
| Pays unitaires | | | | | | |
| Chili | .. | .. | .. | .. | .. | .. |
| République tchèque | .. | .. | .. | .. | .. | .. |
| Danemark | .. | .. | .. | .. | .. | .. |
| Estonie | .. | .. | .. | .. | .. | .. |
| Finlande | .. | .. | .. | .. | .. | .. |
| France | .. | .. | .. | .. | .. | .. |
| Grèce | .. | .. | .. | .. | .. | .. |
| Hongrie | .. | .. | .. | .. | .. | .. |
| Islande | .. | .. | .. | .. | .. | .. |
| Irlande | .. | .. | .. | .. | .. | .. |
| Israël | .. | .. | .. | .. | .. | .. |
| Italie | .. | .. | .. | .. | .. | .. |
| Japon | .. | .. | .. | .. | .. | .. |
| Corée | .. | .. | .. | .. | .. | .. |
| Lettonie | .. | .. | .. | .. | .. | .. |
| Luxembourg | .. | .. | .. | .. | .. | .. |
| Pays-Bas | .. | .. | .. | .. | .. | .. |
| Nouvelle-Zélande | .. | .. | .. | .. | .. | .. |
| Norvège | .. | .. | .. | .. | .. | .. |
| Pologne | .. | .. | .. | .. | .. | .. |
| Portugal | .. | .. | .. | .. | .. | .. |
| République slovaque | .. | .. | .. | .. | .. | .. |
| Slovénie | .. | .. | .. | .. | .. | .. |
| Suède | .. | .. | .. | .. | .. | .. |
| Turquie | .. | .. | .. | .. | .. | .. |
| Royaume-Uni | .. | .. | .. | .. | .. | .. |
| <i>Moyenne non pondérée</i> | .. | .. | .. | .. | .. | .. |

1. Les versements à L'Union européenne ne sont pas retenus dans ces comparaisons.

2. Le total des recettes fiscales a été diminué du montant de tout transfert en capital représentant les impôts non perçus. Le transfert en capital a été réparti entre les différentes rubriques en proportion des recettes fiscales.

3. L'Espagne est constitutionnellement un pays non fédéral mais avec une structure politique très décentralisée.

StatLink  <http://dx.doi.org/10.1787/888933614280>

Tableau 3.18. Principaux impôts locaux en % du total des recettes fiscales des administrations locales, 2015

| | 1000 Revenu & bénéfices | 2000 Sécurité sociale | 3000 Salaires | 4000 Patrimoine | 5000 Biens & services | 6000 Autres |
|----------------------------------|----------------------------|--------------------------|------------------|--------------------|--------------------------|----------------|
| Pays fédéraux | | | | | | |
| Australie | 0.0 | 0.0 | 0.0 | 100.0 | 0.0 | 0.0 |
| Autriche ¹ | 0.0 | 6.1 | 67.7 | 15.3 | 8.0 | 2.9 |
| Belgique ¹ | 34.2 | 0.3 | 0.0 | 57.6 | 8.0 | 0.0 |
| Canada | 0.0 | 0.0 | 0.0 | 97.2 | 1.7 | 1.1 |
| Allemagne ¹ | 79.2 | 0.0 | 0.0 | 14.2 | 6.4 | 0.2 |
| Mexique | 0.0 | 0.0 | 0.0 | 75.3 | 1.7 | 23.0 |
| Suisse | 82.8 | 0.0 | 0.0 | 14.7 | 0.5 | 2.1 |
| États-Unis | 6.3 | 0.0 | 0.0 | 69.8 | 23.8 | 0.0 |
| <i>Moyenne non pondérée</i> | 25.3 | 0.8 | 8.5 | 55.5 | 6.3 | 3.7 |
| Pays régional | | | | | | |
| Espagne ^{1,2} | 15.6 | 0.0 | 0.0 | 46.0 | 38.2 | 0.2 |
| Pays unitaires | | | | | | |
| Chili | 0.0 | 0.0 | 0.0 | 42.4 | 57.6 | 0.0 |
| République tchèque ¹ | 0.0 | 0.0 | 0.0 | 57.1 | 42.9 | 0.0 |
| Danemark ^{1,3} | 88.7 | 0.0 | 0.0 | 11.3 | 0.0 | 0.0 |
| Estonie ¹ | 0.0 | 0.0 | 0.0 | 83.8 | 16.2 | 0.0 |
| Finlande ¹ | 92.6 | 0.1 | 0.0 | 7.3 | 0.0 | 0.0 |
| France ^{1,3} | 0.0 | 0.0 | 7.1 | 52.5 | 23.6 | 16.8 |
| Grèce ¹ | 0.0 | 0.0 | 0.0 | 93.8 | 6.2 | 0.0 |
| Hongrie ¹ | 0.0 | 0.0 | 0.0 | 18.9 | 81.1 | 0.0 |
| Islande | 82.0 | 0.0 | 0.0 | 16.7 | 1.4 | 0.0 |
| Irlande ¹ | 0.0 | 8.6 | 0.0 | 91.4 | 0.0 | 0.0 |
| Israël | 0.0 | 0.0 | 0.0 | 95.1 | 4.9 | 0.0 |
| Italie ¹ | 25.8 | 0.0 | 0.0 | 20.3 | 29.9 | 23.9 |
| Japon | 49.5 | 0.0 | 0.0 | 26.6 | 22.9 | 1.1 |
| Corée | 18.3 | 0.0 | 1.6 | 47.1 | 24.2 | 8.7 |
| Lettonie ¹ | 84.3 | 0.0 | 0.0 | 14.4 | 1.3 | 0.0 |
| Luxembourg ¹ | 90.3 | 0.0 | 0.0 | 8.1 | 1.4 | 0.2 |
| Pays-Bas ¹ | 0.0 | 0.0 | 0.0 | 52.2 | 47.8 | 0.0 |
| Nouvelle-Zélande | 0.0 | 0.0 | 0.0 | 88.9 | 11.1 | 0.0 |
| Norvège | 87.4 | 0.0 | 0.0 | 11.5 | 1.1 | 0.0 |
| Pologne ¹ | 60.8 | 0.0 | 0.0 | 32.8 | 5.5 | 0.9 |
| Portugal ¹ | 27.7 | 0.4 | 0.0 | 46.5 | 25.1 | 0.3 |
| République slovaque ¹ | 0.0 | 0.0 | 0.0 | 64.8 | 35.2 | 0.0 |
| Slovénie ¹ | 75.2 | 0.0 | 0.0 | 17.7 | 7.1 | 0.0 |
| Suède ¹ | 97.6 | 0.0 | 0.0 | 2.4 | 0.0 | 0.0 |
| Turquie | 25.6 | 0.0 | 0.0 | 14.8 | 50.8 | 8.8 |
| Royaume-Uni ¹ | 0.0 | 0.0 | 0.0 | 100.0 | 0.0 | 0.0 |
| <i>Moyenne non pondérée</i> | 34.8 | 0.3 | 0.3 | 43.0 | 19.1 | 2.3 |

1. Les versements à L'Union européenne ne sont pas retenus dans ces comparaisons.

2. L'Espagne est constitutionnellement un pays non fédéral mais avec une structure politique très décentralisée.

3. Le total des recettes fiscales a été diminué du montant de tout transfert en capital représentant les impôts non perçus. Le transfert en capital a été réparti entre les différentes rubriques en proportion des recettes fiscales.

StatLink  <http://dx.doi.org/10.1787/888933614299>

Tableau 3.19. **Produit intérieur brut pour les années de déclaration fiscale au prix du marché, en milliards de monnaie nationale**

| | | 1965 | 1990 | 2000 | 2007 | 2010 | 2012 | 2013 | 2014 | 2015 | 2016p |
|-------------------------------|-----|----------|-----------|-----------|-------------|-------------|-------------|-------------|-------------|-------------|-------------|
| Australie ¹ | AUD | 24.4 | 415.4 | 706.0 | 1 178.8 | 1 410.4 | 1 527.5 | 1 589.9 | 1 610.8 | 1 640.9 | 1 742.3 |
| Autriche | EUR | 18.5 | 137.2 | 213.2 | 282.3 | 294.6 | 317.1 | 322.5 | 330.4 | 339.9 | 349.3 |
| Belgique | EUR | 21.0 | 171.0 | 258.2 | 344.7 | 365.1 | 387.5 | 391.7 | 400.8 | 410.2 | 421.6 |
| Canada ¹ | CAD | 60.7 | 693.5 | 1 122.2 | 1 596.1 | 1 685.6 | 1 838.2 | 1 918.5 | 1 988.9 | 1 992.5 | 2 054.7 |
| Chili | CLP | .. | 10 522.7 | 42 005.2 | 90 702.9 | 111 508.6 | 129 947.3 | 137 876.2 | 148 855.3 | 158 636.8 | 167 227.4 |
| République tchèque | CZK | .. | .. | 2 379.4 | 3 840.1 | 3 962.5 | 4 059.9 | 4 098.1 | 4 313.8 | 4 595.8 | 4 773.2 |
| Danemark | DKK | 71.5 | 855.6 | 1 326.9 | 1 738.8 | 1 810.9 | 1 895.0 | 1 929.7 | 1 977.3 | 2 027.2 | 2 064.8 |
| Estonie | EUR | .. | .. | 6.2 | 16.2 | 14.7 | 17.9 | 18.9 | 19.8 | 20.3 | 20.9 |
| Finlande | EUR | 4.5 | 91.0 | 136.3 | 186.6 | 187.1 | 199.8 | 203.3 | 205.5 | 209.6 | 215.6 |
| France | EUR | 76.6 | 1 058.6 | 1 485.3 | 1 945.7 | 1 998.5 | 2 086.9 | 2 115.3 | 2 147.6 | 2 194.2 | 2 228.9 |
| Allemagne | EUR | 234.8 | 1 306.7 | 2 116.5 | 2 513.2 | 2 580.1 | 2 758.3 | 2 826.2 | 2 932.5 | 3 043.7 | 3 144.1 |
| Grèce | EUR | 0.7 | 45.5 | 141.2 | 232.7 | 226.0 | 191.2 | 180.7 | 177.9 | 175.7 | 175.9 |
| Hongrie | HUF | .. | .. | 13 321.5 | 25 560.4 | 27 085.9 | 28 660.5 | 30 127.3 | 32 400.1 | 33 999.0 | 35 005.4 |
| Islande | ISK | 0.2 | 380.1 | 703.3 | 1 364.1 | 1 620.3 | 1 778.5 | 1 891.2 | 2 005.9 | 2 214.1 | 2 422.0 |
| Irlande | EUR | 1.3 | 37.9 | 108.4 | 197.2 | 167.6 | 175.6 | 180.3 | 194.5 | 262.0 | 275.6 |
| Israël | ILS | .. | .. | 539.5 | 734.3 | 874.0 | 993.4 | 1 059.1 | 1 104.7 | 1 163.8 | 1 224.2 |
| Italie | EUR | 22.3 | 728.5 | 1 239.3 | 1 609.6 | 1 604.5 | 1 613.3 | 1 604.6 | 1 621.8 | 1 645.4 | 1 672.4 |
| Japon ¹ | JPY | 35 113.5 | 463 770.8 | 528 621.2 | 531 013.5 | 499 194.9 | 494 674.4 | 507 401.1 | 517 754.7 | 531 977.3 | 537 935.3 |
| Corée | KRW | .. | 197 712.3 | 635 184.6 | 1 043 257.8 | 1 265 308.0 | 1 377 456.7 | 1 429 445.4 | 1 486 079.3 | 1 564 123.9 | 1 637 420.8 |
| Lettonie | EUR | .. | .. | 6.9 | 22.6 | 17.9 | 21.9 | 22.8 | 23.6 | 24.4 | 25.0 |
| Luxembourg | EUR | 1.0 | 11.0 | 23.1 | 37.2 | 40.2 | 44.1 | 46.6 | 50.0 | 52.3 | 54.2 |
| Mexique | MXN | .. | 825.1 | 6 132.4 | 11 399.5 | 13 266.9 | 15 599.3 | 16 079.0 | 17 217.0 | 18 194.8 | 19 472.1 |
| Pays-Bas | EUR | 35.2 | 259.7 | 448.1 | 613.3 | 631.5 | 645.2 | 652.7 | 663.0 | 683.5 | 702.6 |
| Nouvelle-Zélande ¹ | NZD | 4.3 | 75.9 | 122.2 | 189.0 | 205.9 | 218.7 | 236.3 | 240.8 | 250.6 | 269.4 |
| Norvège | NOK | 57.2 | 749.9 | 1 507.9 | 2 349.9 | 2 590.1 | 2 965.2 | 3 071.1 | 3 140.4 | 3 117.4 | 3 112.7 |
| Pologne | PLN | .. | .. | 747.0 | 1 187.6 | 1 445.3 | 1 629.4 | 1 656.8 | 1 719.7 | 1 799.3 | 1 851.2 |
| Portugal | EUR | 0.6 | 56.0 | 128.5 | 175.5 | 179.9 | 168.4 | 170.3 | 173.1 | 179.5 | 184.9 |
| République slovaque | EUR | .. | .. | 31.6 | 63.1 | 67.6 | 72.7 | 74.2 | 75.9 | 78.7 | 81.0 |
| Slovénie | EUR | .. | .. | 18.9 | 35.2 | 36.3 | 36.0 | 35.9 | 37.3 | 38.6 | 39.8 |
| Espagne | EUR | 8.7 | 327.8 | 646.3 | 1 080.8 | 1 080.9 | 1 039.8 | 1 025.6 | 1 037.0 | 1 075.6 | 1 113.9 |
| Suède | SEK | 127.5 | 1 528.0 | 2 380.4 | 3 297.1 | 3 520.0 | 3 684.8 | 3 769.9 | 3 936.8 | 4 181.1 | 4 375.2 |
| Suisse | CHF | 67.9 | 357.6 | 458.8 | 573.1 | 606.1 | 623.6 | 634.8 | 643.8 | 645.6 | 650.2 |
| Turquie | TRY | 0.0 | 0.5 | 170.7 | 880.5 | 1 160.0 | 1 569.7 | 1 809.7 | 2 044.5 | 2 337.5 | 2 590.5 |
| Royaume-Uni | GBP | 36.4 | 615.7 | 1 080.9 | 1 530.9 | 1 572.4 | 1 675.0 | 1 739.6 | 1 822.5 | 1 872.7 | 1 939.6 |
| États-Unis | USD | 710.7 | 5 979.6 | 10 284.8 | 14 477.6 | 14 964.4 | 16 155.3 | 16 691.5 | 17 427.6 | 18 120.7 | 18 624.5 |

1. PIB se référant à l'année fiscale. L'année A est calculée (taux annuel) comme la moyenne de: T2(A) à T1(A+1) pour le Canada et le Japon; et T3(A) à T2(A+1) pour l'Australie et la Nouvelle-Zélande.

Source : Comptes nationaux de l'OCDE.

StatLink  <http://dx.doi.org/10.1787/888933614318>

Tableau 3.20. **Taux de change utilisés, unités de monnaie nationale par dollar des É-U au taux de change du marché**

| | | 1965 | 1990 | 2000 | 2007 | 2010 | 2012 | 2013 | 2014 | 2015 | 2016p |
|---------------------|-----|---------|---------|-----------|---------|-----------|-----------|-----------|-----------|-----------|-----------|
| Australie | AUD | 0.893 | 1.282 | 1.727 | 1.195 | 1.090 | 0.966 | 1.036 | 1.109 | 1.331 | 1.345 |
| Autriche | EUR | .. | 0.788 | 1.085 | 0.730 | 0.755 | 0.778 | 0.753 | 0.754 | 0.901 | 0.904 |
| Belgique | EUR | .. | 0.788 | 1.085 | 0.730 | 0.755 | 0.778 | 0.753 | 0.754 | 0.901 | 0.904 |
| Canada | CAD | 1.078 | 1.167 | 1.485 | 1.074 | 1.030 | 0.999 | 1.030 | 1.105 | 1.278 | 1.325 |
| Chili | CLP | .. | 304.903 | 539.388 | 522.228 | 509.982 | 485.984 | 495.282 | 570.636 | 654.322 | 676.540 |
| République tchèque | CZK | .. | .. | 38.637 | 20.289 | 19.080 | 19.538 | 19.560 | 20.758 | 24.593 | 24.441 |
| Danemark | DKK | 6.915 | 6.186 | 8.088 | 5.443 | 5.622 | 5.790 | 5.618 | 5.619 | 6.725 | 6.731 |
| Estonie | EUR | .. | .. | 1.085 | 0.730 | 0.755 | 0.778 | 0.753 | 0.754 | 0.901 | 0.904 |
| Finlande | EUR | .. | 0.788 | 1.085 | 0.730 | 0.755 | 0.778 | 0.753 | 0.754 | 0.901 | 0.904 |
| France | EUR | .. | 0.788 | 1.085 | 0.730 | 0.755 | 0.778 | 0.753 | 0.754 | 0.901 | 0.904 |
| Allemagne | EUR | .. | 0.788 | 1.085 | 0.730 | 0.755 | 0.778 | 0.753 | 0.754 | 0.901 | 0.904 |
| Grèce | EUR | .. | 0.788 | 1.085 | 0.730 | 0.755 | 0.778 | 0.753 | 0.754 | 0.901 | 0.904 |
| Hongrie | HUF | .. | .. | 282.286 | 183.595 | 207.764 | 224.823 | 223.582 | 232.619 | 279.194 | 281.521 |
| Islande | ISK | 0.431 | 58.378 | 78.845 | 64.075 | 122.242 | 125.118 | 122.167 | 116.688 | 131.896 | 120.835 |
| Irlande | EUR | 0.454 | 0.788 | 1.085 | 0.730 | 0.755 | 0.778 | 0.753 | 0.754 | 0.901 | 0.904 |
| Israël | ILS | .. | .. | 4.077 | 4.109 | 3.731 | 3.850 | 3.609 | 3.577 | 3.887 | 3.839 |
| Italie | EUR | .. | 0.788 | 1.085 | 0.730 | 0.755 | 0.778 | 0.753 | 0.754 | 0.901 | 0.904 |
| Japon | JPY | 361.491 | 144.796 | 107.835 | 117.755 | 87.761 | 79.814 | 97.598 | 105.848 | 121.002 | 108.803 |
| Corée | KRW | .. | 707.995 | 1 130.640 | 929.450 | 1 155.431 | 1 125.935 | 1 094.926 | 1 053.064 | 1 131.309 | 1 160.589 |
| Lettonie | EUR | .. | .. | 1.085 | 0.730 | 0.755 | 0.778 | 0.753 | 0.754 | 0.901 | 0.904 |
| Luxembourg | EUR | .. | 0.788 | 1.085 | 0.730 | 0.755 | 0.778 | 0.753 | 0.754 | 0.901 | 0.904 |
| Mexique | MXN | .. | 2.841 | 9.453 | 10.929 | 12.632 | 13.150 | 12.770 | 13.305 | 15.874 | 18.627 |
| Pays-Bas | EUR | .. | 0.788 | 1.085 | 0.730 | 0.755 | 0.778 | 0.753 | 0.754 | 0.901 | 0.904 |
| Nouvelle-Zélande | NZD | 0.722 | 1.678 | 2.205 | 1.361 | 1.388 | 1.235 | 1.220 | 1.206 | 1.434 | 1.437 |
| Norvège | NOK | 7.151 | 6.258 | 8.797 | 5.858 | 6.042 | 5.815 | 5.877 | 6.302 | 8.064 | 8.400 |
| Pologne | PLN | .. | .. | 4.346 | 2.765 | 3.015 | 3.252 | 3.160 | 3.154 | 3.770 | 3.944 |
| Portugal | EUR | .. | 0.788 | 1.085 | 0.730 | 0.755 | 0.778 | 0.753 | 0.754 | 0.901 | 0.904 |
| République slovaque | EUR | .. | .. | 1.085 | 0.730 | 0.755 | 0.778 | 0.753 | 0.754 | 0.901 | 0.904 |
| Slovénie | EUR | .. | .. | 1.085 | 0.730 | 0.755 | 0.778 | 0.753 | 0.754 | 0.901 | 0.904 |
| Espagne | EUR | .. | 0.788 | 1.085 | 0.730 | 0.755 | 0.778 | 0.753 | 0.754 | 0.901 | 0.904 |
| Suède | SEK | 5.158 | 5.918 | 9.161 | 6.758 | 7.202 | 6.769 | 6.513 | 6.860 | 8.429 | 8.556 |
| Suisse | CHF | 4.328 | 1.389 | 1.688 | 1.200 | 1.043 | 0.937 | 0.927 | 0.915 | 0.962 | 0.985 |
| Turquie | TRY | 0.000 | 0.003 | 0.624 | 1.300 | 1.499 | 1.792 | 1.905 | 2.189 | 2.723 | 3.022 |
| Royaume-Uni | GBP | 0.358 | 0.563 | 0.661 | 0.500 | 0.647 | 0.631 | 0.640 | 0.607 | 0.654 | 0.741 |
| États-Unis | USD | 1.000 | 1.000 | 1.000 | 1.000 | 1.000 | 1.000 | 1.000 | 1.000 | 1.000 | 1.000 |

Source : Indicateurs financiers de l'OCDE.

StatLink  <http://dx.doi.org/10.1787/888933614337>

Chapitre 4

Tableaux par pays, 1990-2015

4.1. Recettes fiscales et % du PIB pour une sélection de catégories d'impôts et par niveau d'administration

Dans tous les tableaux suivants, le symbole (..) signifie que l'information n'est pas disponible ou qu'elle n'est pas applicable. Les données dans ce chapitre couvrent les années 1990 à 2015. Pour des raisons d'espace, les chiffres de 1966-1989, 1991-1999, 2001-2009, 2011-2013 ont été omis. Des séries complètes sont, cependant, disponible en ligne. La partie V dans l'édition 1998 de ce Rapport fournit des données pour les années 1955 et 1960 (pour dix-neuf pays de l'OCDE).

Les chiffres du Produit Intérieur Brut (PIB) se fondent sur le Système de comptabilité nationale de 2008 (SCN 2008) pour tous les pays membres de l'OCDE.

Traitements des transferts en capital. Les notes de bas de page de certains tableaux se réfèrent au traitement des transferts en capital que certains pays effectuent pour tenir compte des impôts qui ont été évalués mais non recouverts. Le transfert en capital a été soustrait des recettes fiscales totales et cette réduction a été répartie entre les différentes rubriques en pourcentage de leurs recettes.

C'est le cas pour les pays suivants :

- Danemark à partir de 1971.
- France à partir de 1992.
- Grèce pour 1999 et 2000.
- Espagne à partir de 1995.

Tableau 4.1. **Australie, recettes fiscales et % du PIB (sélection de catégories d'impôts)**

| | Milliard AUD | | | | | % du PIB | | | | |
|---|--------------|--------------|--------------|--------------|--------------|-------------|-------------|-------------|-------------|-------------|
| | 1990 | 2000 | 2010 | 2014 | 2015 | 1990 | 2000 | 2010 | 2014 | 2015 |
| Recettes fiscales totales | 116.5 | 214.5 | 358.5 | 444.6 | 463.1 | 28.0 | 30.4 | 25.4 | 27.6 | 28.2 |
| 1000 Impôts sur le revenu, les bénéfices et les gains en capital | 66.5 | 124.4 | 202.2 | 256.3 | 262.6 | 16.0 | 17.6 | 14.3 | 15.9 | 16.0 |
| 1100 Des personnes physiques | 50.1 | 81.0 | 138.2 | 183.3 | 192.0 | 12.1 | 11.5 | 9.8 | 11.4 | 11.7 |
| 1200 Des sociétés | 16.5 | 43.4 | 64.0 | 73.0 | 70.7 | 4.0 | 6.2 | 4.5 | 4.5 | 4.3 |
| 1300 Non-ventilables entre 1100 et 1200 | 0.0 | 0.0 | 0.0 | 0.0 | 0.0 | 0.0 | 0.0 | 0.0 | 0.0 | 0.0 |
| 2000 Cotisations de sécurité sociale | 0.0 | 0.0 | 0.0 | 0.0 | 0.0 | 0.0 | 0.0 | 0.0 | 0.0 | 0.0 |
| 2100 À la charge des salariés | 0.0 | 0.0 | 0.0 | 0.0 | 0.0 | 0.0 | 0.0 | 0.0 | 0.0 | 0.0 |
| 2200 À la charge des employeurs | 0.0 | 0.0 | 0.0 | 0.0 | 0.0 | 0.0 | 0.0 | 0.0 | 0.0 | 0.0 |
| 2300 À la charge des indép. ou sans emploi | 0.0 | 0.0 | 0.0 | 0.0 | 0.0 | 0.0 | 0.0 | 0.0 | 0.0 | 0.0 |
| 2400 Non-ventilables entre 2100, 2200 et 2300 | 0.0 | 0.0 | 0.0 | 0.0 | 0.0 | 0.0 | 0.0 | 0.0 | 0.0 | 0.0 |
| 3000 Sur les salaires ou main d'oeuvre | 7.1 | 9.6 | 18.5 | 22.8 | 23.4 | 1.7 | 1.4 | 1.3 | 1.4 | 1.4 |
| 4000 Impôts sur le patrimoine | 10.4 | 18.8 | 33.5 | 45.3 | 49.6 | 2.5 | 2.7 | 2.4 | 2.8 | 3.0 |
| 4100 Impôts périodiques sur la propriété immobilière | 6.1 | 9.1 | 19.9 | 25.1 | 27.1 | 1.5 | 1.3 | 1.4 | 1.6 | 1.7 |
| 4200 Impôts périodiques sur l'actif net | 0.0 | 0.0 | 0.0 | 0.0 | 0.0 | 0.0 | 0.0 | 0.0 | 0.0 | 0.0 |
| 4300 Impôts sur mut. par décès, succ. et donations | 0.0 | 0.0 | 0.0 | 0.0 | 0.0 | 0.0 | 0.0 | 0.0 | 0.0 | 0.0 |
| 4400 Impôts sur transact. mobilières et immob. | 4.3 | 9.8 | 13.6 | 20.2 | 22.5 | 1.0 | 1.4 | 1.0 | 1.3 | 1.4 |
| 4500 Impôts non périodiques sur | 0.0 | 0.0 | 0.0 | 0.0 | 0.0 | 0.0 | 0.0 | 0.0 | 0.0 | 0.0 |
| 4600 Autres impôts périodiques sur patrimoine | 0.0 | 0.0 | 0.0 | 0.0 | 0.0 | 0.0 | 0.0 | 0.0 | 0.0 | 0.0 |
| 5000 Impôts sur les biens et services | 32.4 | 61.6 | 104.3 | 120.3 | 127.5 | 7.8 | 8.7 | 7.4 | 7.5 | 7.8 |
| 5100 Impôts sur production, vente, transfert, etc. | 27.2 | 56.2 | 92.0 | 104.5 | 110.2 | 6.6 | 8.0 | 6.5 | 6.5 | 6.7 |
| 5110 Impôts généraux | 9.4 | 25.8 | 49.3 | 57.8 | 61.8 | 2.3 | 3.7 | 3.5 | 3.6 | 3.8 |
| 5111 Taxes sur la valeur ajoutée | 0.0 | 23.9 | 48.1 | 56.5 | 60.3 | 0.0 | 3.4 | 3.4 | 3.5 | 3.7 |
| 5120 Impôts sur biens et services déterminés | 17.8 | 30.4 | 42.7 | 46.7 | 48.4 | 4.3 | 4.3 | 3.0 | 2.9 | 2.9 |
| 5121 Accises | 12.0 | 19.8 | 26.7 | 24.5 | 22.5 | 2.9 | 2.8 | 1.9 | 1.5 | 1.4 |
| 5200 Impôts sur utilisation des biens et exerc. activités | 5.2 | 5.4 | 12.3 | 15.8 | 17.3 | 1.3 | 0.8 | 0.9 | 1.0 | 1.1 |
| 5300 Non-ventilables entre 5100 et 5200 | 0.0 | 0.0 | 0.0 | 0.0 | 0.0 | 0.0 | 0.0 | 0.0 | 0.0 | 0.0 |
| 6000 Autres impôts | 0.0 | 0.0 | 0.0 | 0.0 | 0.0 | 0.0 | 0.0 | 0.0 | 0.0 | 0.0 |
| Crédits d'impôts récupérables | | | | | | | | | | |
| Crédits d'impôts récupérables contre 1000 | .. | 0.2 | 6.7 | 8.8 | 9.3 | .. | 0.0 | 0.5 | 0.5 | 0.6 |
| Composante transfert | .. | 0.0 | 4.4 | 6.5 | 6.8 | .. | 0.0 | 0.3 | 0.4 | 0.4 |
| Composante fiscale | .. | 0.2 | 2.4 | 2.3 | 2.5 | .. | 0.0 | 0.2 | 0.1 | 0.2 |

Note : Des données et des notes plus détaillées par pays sont disponibles dans le chapitre 5 accessible en ligne : <http://dx.doi.org/10.1787/9789264283206-fr>.
Les séries temporelles complètes sont accessibles sur le site web <http://oe.cd/series-temporelles-completes>.

Source : Australian Bureau of Statistics.

StatLink  <http://dx.doi.org/10.1787/888933614356>

Tableau 4.2. **Australie, recettes fiscales et % du PIB par niveaux d'administration (principaux impôts)**

| | Milliard AUD | | | | | % du PIB | | | | |
|--|--------------|--------------|--------------|--------------|--------------|-------------|-------------|-------------|-------------|-------------|
| | 1990 | 2000 | 2010 | 2014 | 2015 | 1990 | 2000 | 2010 | 2014 | 2015 |
| Administrations fédérale ou centrale | | | | | | | | | | |
| Recettes fiscales totales | 92.6 | 175.4 | 287.7 | 355.1 | 367.4 | 22.3 | 24.8 | 20.4 | 22.0 | 22.4 |
| 1000 Impôts sur revenu, bénéfiques et gains en capital | 66.5 | 124.4 | 202.2 | 256.3 | 262.6 | 16.0 | 17.6 | 14.3 | 15.9 | 16.0 |
| 2000 Cotisations de sécurité sociale | 0.0 | 0.0 | 0.0 | 0.0 | 0.0 | 0.0 | 0.0 | 0.0 | 0.0 | 0.0 |
| 3000 Sur salaires ou main d'oeuvre | 1.3 | 0.1 | 0.5 | 0.7 | 0.7 | 0.3 | 0.0 | 0.0 | 0.0 | 0.0 |
| 4000 Impôts sur le patrimoine | 0.2 | 0.0 | 0.0 | 0.0 | 0.0 | 0.1 | 0.0 | 0.0 | 0.0 | 0.0 |
| 5000 Impôts sur les biens et services | 24.5 | 50.8 | 85.0 | 98.1 | 104.1 | 5.9 | 7.2 | 6.0 | 6.1 | 6.3 |
| 6000 Autres impôts | 0.0 | 0.0 | 0.0 | 0.0 | 0.0 | 0.0 | 0.0 | 0.0 | 0.0 | 0.0 |
| Administrations d'un État/Régions | | | | | | | | | | |
| Recettes fiscales totales | 19.7 | 32.7 | 58.4 | 73.7 | 79.1 | 4.7 | 4.6 | 4.1 | 4.6 | 4.8 |
| 1000 Impôts sur revenu, bénéfiques et gains en capital | 0.0 | 0.0 | 0.0 | 0.0 | 0.0 | 0.0 | 0.0 | 0.0 | 0.0 | 0.0 |
| 2000 Cotisations de sécurité sociale | 0.0 | 0.0 | 0.0 | 0.0 | 0.0 | 0.0 | 0.0 | 0.0 | 0.0 | 0.0 |
| 3000 Sur salaires ou main d'oeuvre | 5.8 | 9.5 | 18.0 | 22.1 | 22.7 | 1.4 | 1.3 | 1.3 | 1.4 | 1.4 |
| 4000 Impôts sur le patrimoine | 6.0 | 12.4 | 21.0 | 29.5 | 33.0 | 1.4 | 1.8 | 1.5 | 1.8 | 2.0 |
| 5000 Impôts sur les biens et services | 7.9 | 10.8 | 19.3 | 22.2 | 23.4 | 1.9 | 1.5 | 1.4 | 1.4 | 1.4 |
| 6000 Autres impôts | 0.0 | 0.0 | 0.0 | 0.0 | 0.0 | 0.0 | 0.0 | 0.0 | 0.0 | 0.0 |
| Administrations locales | | | | | | | | | | |
| Recettes fiscales totales | 4.2 | 6.4 | 12.4 | 15.8 | 16.6 | 1.0 | 0.9 | 0.9 | 1.0 | 1.0 |
| 1000 Impôts sur revenu, bénéfiques et gains en capital | 0.0 | 0.0 | 0.0 | 0.0 | 0.0 | 0.0 | 0.0 | 0.0 | 0.0 | 0.0 |
| 2000 Cotisations de sécurité sociale | 0.0 | 0.0 | 0.0 | 0.0 | 0.0 | 0.0 | 0.0 | 0.0 | 0.0 | 0.0 |
| 3000 Sur salaires ou main d'oeuvre | 0.0 | 0.0 | 0.0 | 0.0 | 0.0 | 0.0 | 0.0 | 0.0 | 0.0 | 0.0 |
| 4000 Impôts sur le patrimoine | 4.2 | 6.4 | 12.4 | 15.8 | 16.6 | 1.0 | 0.9 | 0.9 | 1.0 | 1.0 |
| 5000 Impôts sur les biens et services | 0.0 | 0.0 | 0.0 | 0.0 | 0.0 | 0.0 | 0.0 | 0.0 | 0.0 | 0.0 |
| 6000 Autres impôts | 0.0 | 0.0 | 0.0 | 0.0 | 0.0 | 0.0 | 0.0 | 0.0 | 0.0 | 0.0 |
| Administrations de sécurité sociale | | | | | | | | | | |
| Recettes fiscales totales | 0.0 | 0.0 | 0.0 | 0.0 | 0.0 | 0.0 | 0.0 | 0.0 | 0.0 | 0.0 |
| 1000 Impôts sur revenu, bénéfiques et gains en capital | 0.0 | 0.0 | 0.0 | 0.0 | 0.0 | 0.0 | 0.0 | 0.0 | 0.0 | 0.0 |
| 2000 Cotisations de sécurité sociale | 0.0 | 0.0 | 0.0 | 0.0 | 0.0 | 0.0 | 0.0 | 0.0 | 0.0 | 0.0 |
| 3000 Sur salaires ou main d'oeuvre | 0.0 | 0.0 | 0.0 | 0.0 | 0.0 | 0.0 | 0.0 | 0.0 | 0.0 | 0.0 |
| 4000 Impôts sur le patrimoine | 0.0 | 0.0 | 0.0 | 0.0 | 0.0 | 0.0 | 0.0 | 0.0 | 0.0 | 0.0 |
| 5000 Impôts sur les biens et services | 0.0 | 0.0 | 0.0 | 0.0 | 0.0 | 0.0 | 0.0 | 0.0 | 0.0 | 0.0 |
| 6000 Autres impôts | 0.0 | 0.0 | 0.0 | 0.0 | 0.0 | 0.0 | 0.0 | 0.0 | 0.0 | 0.0 |

Note : Des données et des notes plus détaillées par pays sont disponibles dans le chapitre 6 accessible en ligne : <http://dx.doi.org/10.1787/9789264283206-fr>.
Les séries temporelles complètes sont accessibles sur le site web <http://oe.cd/series-temporelles-completes>.

Source : Australian Bureau of Statistics.

StatLink  <http://dx.doi.org/10.1787/888933614375>

Tableau 4.3. **Autriche, recettes fiscales et % du PIB (sélection de catégories d'impôts)**

| | Milliard EUR | | | | | % du PIB | | | | |
|---|--------------|-------------|--------------|--------------|--------------|-------------|-------------|-------------|-------------|-------------|
| | 1990 | 2000 | 2010 | 2014 | 2015 | 1990 | 2000 | 2010 | 2014 | 2015 |
| Recettes fiscales totales | 54.0 | 90.3 | 121.2 | 142.3 | 148.4 | 39.4 | 42.4 | 41.1 | 43.1 | 43.7 |
| 1000 Impôts sur le revenu, les bénéfices et les gains en capital | 13.8 | 25.6 | 34.0 | 41.7 | 44.8 | 10.1 | 12.0 | 11.5 | 12.6 | 13.2 |
| 1100 Des personnes physiques | 11.3 | 19.9 | 27.1 | 33.4 | 35.8 | 8.3 | 9.3 | 9.2 | 10.1 | 10.5 |
| 1200 Des sociétés | 1.9 | 4.2 | 5.5 | 7.0 | 7.7 | 1.4 | 2.0 | 1.9 | 2.1 | 2.3 |
| 1300 Non-ventilables entre 1100 et 1200 | 0.5 | 1.5 | 1.4 | 1.3 | 1.3 | 0.4 | 0.7 | 0.5 | 0.4 | 0.4 |
| 2000 Cotisations de sécurité sociale | 17.8 | 30.5 | 41.4 | 48.3 | 49.9 | 12.9 | 14.3 | 14.1 | 14.6 | 14.7 |
| 2100 À la charge des salariés | 7.5 | 12.5 | 16.8 | 19.4 | 20.1 | 5.5 | 5.9 | 5.7 | 5.9 | 5.9 |
| 2200 À la charge des employeurs | 8.8 | 14.7 | 19.4 | 22.6 | 23.3 | 6.4 | 6.9 | 6.6 | 6.8 | 6.9 |
| 2300 À la charge des indép. ou sans emploi | 1.5 | 3.4 | 5.2 | 6.2 | 6.5 | 1.1 | 1.6 | 1.8 | 1.9 | 1.9 |
| 2400 Non-ventilables entre 2100, 2200 et 2300 | 0.0 | 0.0 | 0.0 | 0.0 | 0.0 | 0.0 | 0.0 | 0.0 | 0.0 | 0.0 |
| 3000 Sur les salaires ou main d'oeuvre | 3.3 | 5.8 | 8.4 | 9.8 | 10.0 | 2.4 | 2.7 | 2.8 | 3.0 | 3.0 |
| 4000 Impôts sur le patrimoine | 1.5 | 1.2 | 1.6 | 2.0 | 2.0 | 1.1 | 0.6 | 0.5 | 0.6 | 0.6 |
| 4100 Impôts périodiques sur la propriété immobilière | 0.4 | 0.5 | 0.7 | 0.7 | 0.8 | 0.3 | 0.2 | 0.2 | 0.2 | 0.2 |
| 4200 Impôts périodiques sur l'actif net | 0.6 | 0.0 | 0.0 | 0.0 | 0.0 | 0.5 | 0.0 | 0.0 | 0.0 | 0.0 |
| 4300 Impôts sur mut. par décès, succ. et donations | 0.1 | 0.1 | 0.0 | 0.0 | 0.0 | 0.1 | 0.1 | 0.0 | 0.0 | 0.0 |
| 4400 Impôts sur transact. mobilières et immob. | 0.4 | 0.6 | 0.8 | 0.9 | 1.1 | 0.3 | 0.3 | 0.3 | 0.3 | 0.3 |
| 4500 Impôts non périodiques sur | 0.0 | 0.0 | 0.0 | 0.3 | 0.1 | 0.0 | 0.0 | 0.0 | 0.1 | 0.0 |
| 4600 Autres impôts périodiques sur patrimoine | 0.0 | 0.0 | 0.0 | 0.0 | 0.0 | 0.0 | 0.0 | 0.0 | 0.0 | 0.0 |
| 5000 Impôts sur les biens et services | 17.0 | 26.1 | 34.4 | 39.3 | 40.5 | 12.4 | 12.3 | 11.7 | 11.9 | 11.9 |
| 5100 Impôts sur production, vente, transfert, etc. | 16.2 | 24.3 | 31.8 | 35.9 | 37.1 | 11.8 | 11.4 | 10.8 | 10.9 | 10.9 |
| 5110 Impôts généraux | 11.2 | 16.9 | 22.7 | 25.4 | 26.3 | 8.2 | 7.9 | 7.7 | 7.7 | 7.7 |
| 5111 Taxes sur la valeur ajoutée | 11.2 | 16.9 | 22.7 | 25.4 | 26.3 | 8.2 | 7.9 | 7.7 | 7.7 | 7.7 |
| 5120 Impôts sur biens et services déterminés | 4.9 | 7.4 | 9.1 | 10.5 | 10.8 | 3.6 | 3.5 | 3.1 | 3.2 | 3.2 |
| 5121 Accises | 3.3 | 5.5 | 6.9 | 7.5 | 7.7 | 2.4 | 2.6 | 2.3 | 2.3 | 2.3 |
| 5200 Impôts sur utilisation des biens et exerc. activités | 0.9 | 1.9 | 2.6 | 3.4 | 3.4 | 0.6 | 0.9 | 0.9 | 1.0 | 1.0 |
| 5300 Non-ventilables entre 5100 et 5200 | 0.0 | 0.0 | 0.0 | 0.0 | 0.0 | 0.0 | 0.0 | 0.0 | 0.0 | 0.0 |
| 6000 Autres impôts | 0.7 | 0.8 | 1.1 | 0.8 | 0.8 | 0.5 | 0.4 | 0.4 | 0.2 | 0.2 |
| Crédits d'impôts récupérables | | | | | | | | | | |
| Crédits d'impôts récupérables contre 1000 | .. | 0.7 | 0.7 | 0.6 | 0.5 | .. | 0.3 | 0.2 | 0.2 | 0.2 |
| Composante transfert | .. | 0.1 | 0.2 | 0.2 | 0.2 | .. | 0.0 | 0.1 | 0.1 | 0.1 |
| Composante fiscale | .. | 0.6 | 0.4 | 0.3 | 0.3 | .. | 0.3 | 0.1 | 0.1 | 0.1 |

Note : Des données et des notes plus détaillées par pays sont disponibles dans le chapitre 5 accessible en ligne : <http://dx.doi.org/10.1787/9789264283206-fr>.
Les séries temporelles complètes sont accessibles sur le site web <http://oe.cd/series-temporelles-completes>.

Source : Statistics Austria.

StatLink  <http://dx.doi.org/10.1787/888933614394>

Tableau 4.4. **Autriche, recettes fiscales et % du PIB par niveaux d'administration (principaux impôts)**

| | Milliard EUR | | | | | % du PIB | | | | |
|--|--------------|-------------|-------------|-------------|-------------|-------------|-------------|-------------|-------------|-------------|
| | 1990 | 2000 | 2010 | 2014 | 2015 | 1990 | 2000 | 2010 | 2014 | 2015 |
| Administrations fédérale ou centrale | | | | | | | | | | |
| Recettes fiscales totales | 27.2 | 60.5 | 80.7 | 95.0 | 99.5 | 19.8 | 28.4 | 27.4 | 28.7 | 29.3 |
| 1000 Impôts sur revenu, bénéfiques et gains en capital | 8.6 | 24.9 | 33.1 | 40.7 | 43.7 | 6.3 | 11.7 | 11.2 | 12.3 | 12.9 |
| 2000 Cotisations de sécurité sociale | 2.4 | 5.1 | 6.3 | 7.3 | 7.5 | 1.7 | 2.4 | 2.1 | 2.2 | 2.2 |
| 3000 Sur salaires ou main d'oeuvre | 2.6 | 3.9 | 5.8 | 6.7 | 6.9 | 1.9 | 1.8 | 2.0 | 2.0 | 2.0 |
| 4000 Impôts sur le patrimoine | 0.9 | 0.7 | 0.9 | 1.3 | 1.2 | 0.6 | 0.3 | 0.3 | 0.4 | 0.4 |
| 5000 Impôts sur les biens et services | 12.3 | 25.3 | 33.7 | 38.5 | 39.6 | 8.9 | 11.9 | 11.4 | 11.6 | 11.7 |
| 6000 Autres impôts | 0.5 | 0.6 | 0.9 | 0.6 | 0.5 | 0.4 | 0.3 | 0.3 | 0.2 | 0.2 |
| Administrations d'un État/Régions | | | | | | | | | | |
| Recettes fiscales totales | 5.8 | 1.4 | 2.0 | 2.2 | 2.3 | 4.2 | 0.7 | 0.7 | 0.7 | 0.7 |
| 1000 Impôts sur revenu, bénéfiques et gains en capital | 2.8 | 0.6 | 0.9 | 1.0 | 1.1 | 2.0 | 0.3 | 0.3 | 0.3 | 0.3 |
| 2000 Cotisations de sécurité sociale | 0.2 | 0.4 | 0.5 | 0.5 | 0.5 | 0.2 | 0.2 | 0.2 | 0.1 | 0.1 |
| 3000 Sur salaires ou main d'oeuvre | 0.0 | 0.1 | 0.2 | 0.2 | 0.2 | 0.0 | 0.1 | 0.1 | 0.1 | 0.1 |
| 4000 Impôts sur le patrimoine | 0.1 | 0.0 | 0.0 | 0.0 | 0.0 | 0.0 | 0.0 | 0.0 | 0.0 | 0.0 |
| 5000 Impôts sur les biens et services | 2.7 | 0.2 | 0.3 | 0.4 | 0.3 | 2.0 | 0.1 | 0.1 | 0.1 | 0.1 |
| 6000 Autres impôts | 0.0 | 0.1 | 0.1 | 0.1 | 0.1 | 0.0 | 0.0 | 0.0 | 0.0 | 0.0 |
| Administrations locales | | | | | | | | | | |
| Recettes fiscales totales | 6.1 | 3.2 | 3.8 | 4.4 | 4.4 | 4.4 | 1.5 | 1.3 | 1.3 | 1.3 |
| 1000 Impôts sur revenu, bénéfiques et gains en capital | 2.4 | 0.0 | 0.0 | 0.0 | 0.0 | 1.8 | 0.0 | 0.0 | 0.0 | 0.0 |
| 2000 Cotisations de sécurité sociale | 0.2 | 0.3 | 0.3 | 0.3 | 0.3 | 0.1 | 0.1 | 0.1 | 0.1 | 0.1 |
| 3000 Sur salaires ou main d'oeuvre | 0.7 | 1.8 | 2.4 | 2.9 | 3.0 | 0.5 | 0.8 | 0.8 | 0.9 | 0.9 |
| 4000 Impôts sur le patrimoine | 0.5 | 0.5 | 0.6 | 0.7 | 0.7 | 0.4 | 0.2 | 0.2 | 0.2 | 0.2 |
| 5000 Impôts sur les biens et services | 2.1 | 0.6 | 0.4 | 0.4 | 0.4 | 1.5 | 0.3 | 0.1 | 0.1 | 0.1 |
| 6000 Autres impôts | 0.2 | 0.1 | 0.1 | 0.1 | 0.1 | 0.1 | 0.0 | 0.0 | 0.0 | 0.0 |
| Administrations de sécurité sociale | | | | | | | | | | |
| Recettes fiscales totales | 15.0 | 24.8 | 34.4 | 40.3 | 41.6 | 10.9 | 11.6 | 11.7 | 12.2 | 12.2 |
| 1000 Impôts sur revenu, bénéfiques et gains en capital | 0.0 | 0.0 | 0.0 | 0.0 | 0.0 | 0.0 | 0.0 | 0.0 | 0.0 | 0.0 |
| 2000 Cotisations de sécurité sociale | 15.0 | 24.8 | 34.4 | 40.3 | 41.6 | 10.9 | 11.6 | 11.7 | 12.2 | 12.2 |
| 3000 Sur salaires ou main d'oeuvre | 0.0 | 0.0 | 0.0 | 0.0 | 0.0 | 0.0 | 0.0 | 0.0 | 0.0 | 0.0 |
| 4000 Impôts sur le patrimoine | 0.0 | 0.0 | 0.0 | 0.0 | 0.0 | 0.0 | 0.0 | 0.0 | 0.0 | 0.0 |
| 5000 Impôts sur les biens et services | 0.0 | 0.0 | 0.0 | 0.0 | 0.0 | 0.0 | 0.0 | 0.0 | 0.0 | 0.0 |
| 6000 Autres impôts | 0.0 | 0.0 | 0.0 | 0.0 | 0.0 | 0.0 | 0.0 | 0.0 | 0.0 | 0.0 |

Note : Des données et des notes plus détaillées par pays sont disponibles dans le chapitre 6 accessible en ligne : <http://dx.doi.org/10.1787/9789264283206-fr>.
Les séries temporelles complètes sont accessibles sur le site web <http://oe.cd/series-temporelles-completes>.

Source : Statistics Austria.

StatLink  <http://dx.doi.org/10.1787/888933614413>

Tableau 4.5. **Belgique, recettes fiscales et % du PIB (sélection de catégories d'impôts)**

| | Milliard EUR | | | | | % du PIB | | | | |
|---|--------------|--------------|--------------|--------------|--------------|-------------|-------------|-------------|-------------|-------------|
| | 1990 | 2000 | 2010 | 2014 | 2015 | 1990 | 2000 | 2010 | 2014 | 2015 |
| Recettes fiscales totales | 70.4 | 112.4 | 155.6 | 180.3 | 183.8 | 41.2 | 43.5 | 42.6 | 45.0 | 44.8 |
| 1000 Impôts sur le revenu, les bénéfices et les gains en capital | 26.0 | 43.4 | 53.2 | 64.6 | 65.7 | 15.2 | 16.8 | 14.6 | 16.1 | 16.0 |
| 1100 Des personnes physiques | 22.5 | 35.3 | 44.0 | 51.9 | 52.1 | 13.2 | 13.7 | 12.0 | 13.0 | 12.7 |
| 1200 Des sociétés | 3.4 | 8.1 | 9.2 | 12.6 | 13.6 | 2.0 | 3.1 | 2.5 | 3.1 | 3.3 |
| 1300 Non-ventilables entre 1100 et 1200 | 0.0 | 0.1 | 0.0 | 0.1 | 0.1 | 0.0 | 0.0 | 0.0 | 0.0 | 0.0 |
| 2000 Cotisations de sécurité sociale | 23.4 | 34.6 | 50.4 | 57.1 | 58.6 | 13.7 | 13.4 | 13.8 | 14.2 | 14.3 |
| 2100 À la charge des salariés | 7.2 | 10.9 | 15.0 | 16.7 | 17.0 | 4.2 | 4.2 | 4.1 | 4.2 | 4.1 |
| 2200 À la charge des employeurs | 14.7 | 20.8 | 30.8 | 35.2 | 36.2 | 8.6 | 8.1 | 8.4 | 8.8 | 8.8 |
| 2300 À la charge des indép. ou sans emploi | 1.5 | 2.9 | 4.6 | 5.2 | 5.5 | 0.9 | 1.1 | 1.3 | 1.3 | 1.3 |
| 2400 Non-ventilables entre 2100, 2200 et 2300 | 0.0 | 0.0 | 0.0 | 0.0 | 0.0 | 0.0 | 0.0 | 0.0 | 0.0 | 0.0 |
| 3000 Sur les salaires ou main d'oeuvre | 0.0 | 0.0 | 0.0 | 0.0 | 0.0 | 0.0 | 0.0 | 0.0 | 0.0 | 0.0 |
| 4000 Impôts sur le patrimoine | 2.7 | 5.3 | 11.3 | 14.3 | 14.4 | 1.6 | 2.0 | 3.1 | 3.6 | 3.5 |
| 4100 Impôts périodiques sur la propriété immobilière | 0.6 | 1.2 | 4.6 | 5.3 | 5.4 | 0.4 | 0.5 | 1.3 | 1.3 | 1.3 |
| 4200 Impôts périodiques sur l'actif net | 0.0 | 0.1 | 0.2 | 0.6 | 0.7 | 0.0 | 0.0 | 0.1 | 0.2 | 0.2 |
| 4300 Impôts sur mut. par décès, succ. et donations | 0.5 | 1.1 | 2.3 | 2.8 | 3.0 | 0.3 | 0.4 | 0.6 | 0.7 | 0.7 |
| 4400 Impôts sur transact. mobilières et immob. | 1.5 | 2.7 | 3.5 | 4.1 | 4.4 | 0.9 | 1.0 | 1.0 | 1.0 | 1.1 |
| 4500 Impôts non périodiques sur | 0.0 | 0.1 | 0.3 | 1.1 | 0.6 | 0.0 | 0.0 | 0.1 | 0.3 | 0.2 |
| 4600 Autres impôts périodiques sur patrimoine | 0.1 | 0.2 | 0.3 | 0.3 | 0.3 | 0.1 | 0.1 | 0.1 | 0.1 | 0.1 |
| 5000 Impôts sur les biens et services | 18.4 | 28.1 | 39.4 | 43.1 | 43.8 | 10.7 | 10.9 | 10.8 | 10.8 | 10.7 |
| 5100 Impôts sur production, vente, transfert, etc. | 17.4 | 26.0 | 37.0 | 40.7 | 41.3 | 10.2 | 10.1 | 10.1 | 10.1 | 10.1 |
| 5110 Impôts généraux | 11.6 | 18.2 | 25.5 | 27.7 | 27.8 | 6.8 | 7.1 | 7.0 | 6.9 | 6.8 |
| 5111 Taxes sur la valeur ajoutée | 11.5 | 18.1 | 25.3 | 27.5 | 27.5 | 6.8 | 7.0 | 6.9 | 6.9 | 6.7 |
| 5120 Impôts sur biens et services déterminés | 5.8 | 7.8 | 11.5 | 12.9 | 13.5 | 3.4 | 3.0 | 3.1 | 3.2 | 3.3 |
| 5121 Accises | 3.5 | 5.7 | 7.8 | 8.2 | 8.6 | 2.0 | 2.2 | 2.1 | 2.0 | 2.1 |
| 5200 Impôts sur utilisation des biens et exerc. activités | 1.0 | 2.1 | 2.4 | 2.5 | 2.5 | 0.6 | 0.8 | 0.7 | 0.6 | 0.6 |
| 5300 Non-ventilables entre 5100 et 5200 | 0.0 | 0.0 | 0.0 | 0.0 | 0.0 | 0.0 | 0.0 | 0.0 | 0.0 | 0.0 |
| 6000 Autres impôts | 0.0 | 0.0 | 0.0 | 0.0 | 0.0 | 0.0 | 0.0 | 0.0 | 0.0 | 0.0 |
| Crédits d'impôts récupérables | | | | | | | | | | |
| Crédits d'impôts récupérables contre 1000 | .. | .. | 1.0 | 1.1 | 0.7 | .. | .. | 0.3 | 0.3 | 0.2 |
| Composante transfert | .. | .. | 0.4 | 0.3 | 0.3 | .. | .. | 0.1 | 0.1 | 0.1 |
| Composante fiscale | .. | .. | 0.6 | 0.7 | 0.4 | .. | .. | 0.2 | 0.2 | 0.1 |

Note : Des données et des notes plus détaillées par pays sont disponibles dans le chapitre 5 accessible en ligne : <http://dx.doi.org/10.1787/9789264283206-fr>.
Les séries temporelles complètes sont accessibles sur le site web <http://oe.cd/series-temporelles-completes>.

Source : Service Public Fédéral Finances.

StatLink  <http://dx.doi.org/10.1787/888933614432>

Tableau 4.6. Belgique, recettes fiscales et % du PIB par niveaux d'administration (principaux impôts)

| | Milliard EUR | | | | | % du PIB | | | | |
|--|--------------|-------------|-------------|--------------|-------------|-------------|-------------|-------------|-------------|-------------|
| | 1990 | 2000 | 2010 | 2014 | 2015 | 1990 | 2000 | 2010 | 2014 | 2015 |
| Administrations fédérale ou centrale | | | | | | | | | | |
| Recettes fiscales totales | 42.5 | 69.4 | 87.8 | 103.5 | 99.9 | 24.9 | 26.9 | 24.0 | 25.8 | 24.4 |
| 1000 Impôts sur revenu, bénéfiques et gains en capital | 23.9 | 39.6 | 49.3 | 60.9 | 57.1 | 13.9 | 15.3 | 13.5 | 15.2 | 13.9 |
| 2000 Cotisations de sécurité sociale | 0.9 | 1.3 | 2.5 | 2.3 | 2.3 | 0.5 | 0.5 | 0.7 | 0.6 | 0.6 |
| 3000 Sur salaires ou main d'oeuvre | 0.0 | 0.0 | 0.0 | 0.0 | 0.0 | 0.0 | 0.0 | 0.0 | 0.0 | 0.0 |
| 4000 Impôts sur le patrimoine | 1.1 | 2.3 | 0.9 | 2.0 | 1.9 | 0.6 | 0.9 | 0.3 | 0.5 | 0.5 |
| 5000 Impôts sur les biens et services | 16.7 | 26.3 | 35.0 | 38.3 | 38.6 | 9.8 | 10.2 | 9.6 | 9.6 | 9.4 |
| 6000 Autres impôts | 0.0 | 0.0 | 0.0 | 0.0 | 0.0 | 0.0 | 0.0 | 0.0 | 0.0 | 0.0 |
| Administrations d'un État/Régions | | | | | | | | | | |
| Recettes fiscales totales | 1.2 | 2.4 | 8.1 | 9.6 | 14.2 | 0.7 | 0.9 | 2.2 | 2.4 | 3.5 |
| 1000 Impôts sur revenu, bénéfiques et gains en capital | 0.0 | 0.1 | 0.0 | 0.0 | 4.4 | 0.0 | 0.0 | 0.0 | 0.0 | 1.1 |
| 2000 Cotisations de sécurité sociale | 0.0 | 0.0 | 0.0 | 0.0 | 0.0 | 0.0 | 0.0 | 0.0 | 0.0 | 0.0 |
| 3000 Sur salaires ou main d'oeuvre | 0.0 | 0.0 | 0.0 | 0.0 | 0.0 | 0.0 | 0.0 | 0.0 | 0.0 | 0.0 |
| 4000 Impôts sur le patrimoine | 0.9 | 1.9 | 5.6 | 6.9 | 7.1 | 0.5 | 0.7 | 1.5 | 1.7 | 1.7 |
| 5000 Impôts sur les biens et services | 0.2 | 0.5 | 2.4 | 2.6 | 2.6 | 0.1 | 0.2 | 0.7 | 0.6 | 0.6 |
| 6000 Autres impôts | 0.0 | 0.0 | 0.0 | 0.0 | 0.0 | 0.0 | 0.0 | 0.0 | 0.0 | 0.0 |
| Administrations locales | | | | | | | | | | |
| Recettes fiscales totales | 3.1 | 4.6 | 7.9 | 8.3 | 8.9 | 1.8 | 1.8 | 2.2 | 2.1 | 2.2 |
| 1000 Impôts sur revenu, bénéfiques et gains en capital | 2.1 | 3.1 | 2.9 | 2.6 | 3.1 | 1.2 | 1.2 | 0.8 | 0.6 | 0.7 |
| 2000 Cotisations de sécurité sociale | 0.1 | 0.0 | 0.0 | 0.0 | 0.0 | 0.1 | 0.0 | 0.0 | 0.0 | 0.0 |
| 3000 Sur salaires ou main d'oeuvre | 0.0 | 0.0 | 0.0 | 0.0 | 0.0 | 0.0 | 0.0 | 0.0 | 0.0 | 0.0 |
| 4000 Impôts sur le patrimoine | 0.6 | 1.0 | 4.4 | 5.1 | 5.1 | 0.3 | 0.4 | 1.2 | 1.3 | 1.3 |
| 5000 Impôts sur les biens et services | 0.3 | 0.4 | 0.6 | 0.7 | 0.7 | 0.2 | 0.2 | 0.2 | 0.2 | 0.2 |
| 6000 Autres impôts | 0.0 | 0.0 | 0.0 | 0.0 | 0.0 | 0.0 | 0.0 | 0.0 | 0.0 | 0.0 |
| Administrations de sécurité sociale | | | | | | | | | | |
| Recettes fiscales totales | 22.7 | 34.9 | 50.6 | 57.7 | 59.2 | 13.3 | 13.5 | 13.9 | 14.4 | 14.4 |
| 1000 Impôts sur revenu, bénéfiques et gains en capital | 0.0 | 0.6 | 1.0 | 1.1 | 1.1 | 0.0 | 0.2 | 0.3 | 0.3 | 0.3 |
| 2000 Cotisations de sécurité sociale | 22.4 | 33.3 | 47.9 | 54.7 | 56.2 | 13.1 | 12.9 | 13.1 | 13.7 | 13.7 |
| 3000 Sur salaires ou main d'oeuvre | 0.0 | 0.0 | 0.0 | 0.0 | 0.0 | 0.0 | 0.0 | 0.0 | 0.0 | 0.0 |
| 4000 Impôts sur le patrimoine | 0.1 | 0.2 | 0.3 | 0.3 | 0.3 | 0.1 | 0.1 | 0.1 | 0.1 | 0.1 |
| 5000 Impôts sur les biens et services | 0.2 | 0.8 | 1.3 | 1.5 | 1.6 | 0.1 | 0.3 | 0.4 | 0.4 | 0.4 |
| 6000 Autres impôts | 0.0 | 0.0 | 0.0 | 0.0 | 0.0 | 0.0 | 0.0 | 0.0 | 0.0 | 0.0 |

Note : Des données et des notes plus détaillées par pays sont disponibles dans le chapitre 6 accessible en ligne : <http://dx.doi.org/10.1787/9789264283206-fr>.

Les séries temporelles complètes sont accessibles sur le site web <http://oe.cd/series-temporelles-completes>.

Source : Service Public Fédéral Finances.

StatLink  <http://dx.doi.org/10.1787/888933614451>

Tableau 4.7. Canada, recettes fiscales et % du PIB (sélection de catégories d'impôts)

| | Milliard CAD | | | | | % du PIB | | | | |
|---|--------------|--------------|--------------|--------------|--------------|-------------|-------------|-------------|-------------|-------------|
| | 1990 | 2000 | 2010 | 2014 | 2015 | 1990 | 2000 | 2010 | 2014 | 2015 |
| Recettes fiscales totales | 244.2 | 390.2 | 516.6 | 620.0 | 637.9 | 35.2 | 34.8 | 30.6 | 31.2 | 32.0 |
| 1000 Impôts sur le revenu, les bénéfices et les gains en capital | 118.6 | 195.3 | 241.0 | 298.8 | 305.2 | 17.1 | 17.4 | 14.3 | 15.0 | 15.3 |
| 1100 Des personnes physiques | 99.7 | 143.7 | 180.9 | 226.2 | 235.2 | 14.4 | 12.8 | 10.7 | 11.4 | 11.8 |
| 1200 Des sociétés | 17.2 | 47.6 | 54.1 | 65.9 | 63.3 | 2.5 | 4.2 | 3.2 | 3.3 | 3.2 |
| 1300 Non-ventilables entre 1100 et 1200 | 1.7 | 4.0 | 6.0 | 6.6 | 6.7 | 0.2 | 0.4 | 0.4 | 0.3 | 0.3 |
| 2000 Cotisations de sécurité sociale | 29.7 | 53.1 | 76.8 | 93.4 | 96.2 | 4.3 | 4.7 | 4.6 | 4.7 | 4.8 |
| 2100 À la charge des salariés | 10.6 | 21.4 | 30.6 | 37.4 | 38.7 | 1.5 | 1.9 | 1.8 | 1.9 | 1.9 |
| 2200 À la charge des employeurs | 18.4 | 30.3 | 43.5 | 52.8 | 54.3 | 2.7 | 2.7 | 2.6 | 2.7 | 2.7 |
| 2300 À la charge des indép. ou sans emploi | 0.6 | 1.4 | 2.6 | 3.2 | 3.3 | 0.1 | 0.1 | 0.2 | 0.2 | 0.2 |
| 2400 Non-ventilables entre 2100, 2200 et 2300 | 0.0 | 0.0 | 0.0 | 0.0 | 0.0 | 0.0 | 0.0 | 0.0 | 0.0 | 0.0 |
| 3000 Sur les salaires ou main d'oeuvre | 5.5 | 8.0 | 10.8 | 12.8 | 13.0 | 0.8 | 0.7 | 0.6 | 0.6 | 0.7 |
| 4000 Impôts sur le patrimoine | 24.5 | 37.2 | 63.7 | 72.8 | 75.6 | 3.5 | 3.3 | 3.8 | 3.7 | 3.8 |
| 4100 Impôts périodiques sur la propriété immobilière | 20.2 | 30.2 | 51.7 | 59.7 | 61.1 | 2.9 | 2.7 | 3.1 | 3.0 | 3.1 |
| 4200 Impôts périodiques sur l'actif net | 1.9 | 4.2 | 1.5 | 0.4 | 0.4 | 0.3 | 0.4 | 0.1 | 0.0 | 0.0 |
| 4300 Impôts sur mut. par décès, succ. et donations | 0.0 | 0.0 | 0.2 | 0.2 | 0.3 | 0.0 | 0.0 | 0.0 | 0.0 | 0.0 |
| 4400 Impôts sur transact. mobilières et immob. | 0.0 | 0.0 | 3.1 | 4.1 | 5.0 | 0.0 | 0.0 | 0.2 | 0.2 | 0.3 |
| 4500 Impôts non périodiques sur | 2.4 | 2.7 | 7.3 | 8.5 | 8.9 | 0.3 | 0.2 | 0.4 | 0.4 | 0.4 |
| 4600 Autres impôts périodiques sur patrimoine | 0.0 | 0.0 | 0.0 | 0.0 | 0.0 | 0.0 | 0.0 | 0.0 | 0.0 | 0.0 |
| 5000 Impôts sur les biens et services | 63.1 | 94.5 | 123.8 | 141.5 | 147.1 | 9.1 | 8.4 | 7.3 | 7.1 | 7.4 |
| 5100 Impôts sur production, vente, transfert, etc. | 59.6 | 88.9 | 116.2 | 133.0 | 138.4 | 8.6 | 7.9 | 6.9 | 6.7 | 6.9 |
| 5110 Impôts généraux | 34.5 | 55.3 | 72.1 | 84.4 | 87.4 | 5.0 | 4.9 | 4.3 | 4.2 | 4.4 |
| 5111 Taxes sur la valeur ajoutée | 0.0 | 35.9 | 70.7 | 81.6 | 84.2 | 0.0 | 3.2 | 4.2 | 4.1 | 4.2 |
| 5120 Impôts sur biens et services déterminés | 25.2 | 33.6 | 44.0 | 48.6 | 51.0 | 3.6 | 3.0 | 2.6 | 2.4 | 2.6 |
| 5121 Accises | 14.5 | 18.4 | 23.3 | 25.6 | 26.4 | 2.1 | 1.6 | 1.4 | 1.3 | 1.3 |
| 5200 Impôts sur utilisation des biens et exerc. activités | 3.5 | 5.6 | 7.6 | 8.5 | 8.7 | 0.5 | 0.5 | 0.5 | 0.4 | 0.4 |
| 5300 Non-ventilables entre 5100 et 5200 | 0.0 | 0.0 | 0.0 | 0.0 | 0.0 | 0.0 | 0.0 | 0.0 | 0.0 | 0.0 |
| 6000 Autres impôts | 2.9 | 2.2 | 0.6 | 0.7 | 0.7 | 0.4 | 0.2 | 0.0 | 0.0 | 0.0 |
| Crédits d'impôts récupérables | | | | | | | | | | |
| Crédits d'impôts récupérables contre 1000 | .. | 3.4 | 11.1 | 11.2 | 11.1 | .. | 0.3 | 0.7 | 0.6 | 0.6 |
| Composante transfert | .. | 3.1 | 10.2 | 10.2 | 10.1 | .. | 0.3 | 0.6 | 0.5 | 0.5 |
| Composante fiscale | .. | 0.3 | 0.9 | 1.0 | 1.0 | .. | 0.0 | 0.1 | 0.1 | 0.1 |

Note : Des données et des notes plus détaillées par pays sont disponibles dans le chapitre 5 accessible en ligne : <http://dx.doi.org/10.1787/9789264283206-fr>.
Les séries temporelles complètes sont accessibles sur le site web <http://oe.cd/series-temporelles-completes>.

Source : Statistics Canada.

StatLink  <http://dx.doi.org/10.1787/888933614470>

Tableau 4.8. **Canada, recettes fiscales et % du PIB par niveaux d'administration (principaux impôts)**

| | Milliard CAD | | | | | % du PIB | | | | |
|--|--------------|--------------|--------------|--------------|--------------|-------------|-------------|-------------|-------------|-------------|
| | 1990 | 2000 | 2010 | 2014 | 2015 | 1990 | 2000 | 2010 | 2014 | 2015 |
| Administrations fédérale ou centrale | | | | | | | | | | |
| Recettes fiscales totales | 101.7 | 184.4 | 212.8 | 256.2 | 261.1 | 14.7 | 16.4 | 12.6 | 12.9 | 13.1 |
| 1000 Impôts sur revenu, bénéfiques et gains en capital | 73.6 | 126.3 | 148.7 | 182.5 | 185.7 | 10.6 | 11.3 | 8.8 | 9.2 | 9.3 |
| 2000 Cotisations de sécurité sociale | 0.0 | 18.8 | 17.9 | 22.9 | 23.7 | 0.0 | 1.7 | 1.1 | 1.2 | 1.2 |
| 3000 Sur salaires ou main d'oeuvre | 0.0 | 0.0 | 0.0 | 0.0 | 0.0 | 0.0 | 0.0 | 0.0 | 0.0 | 0.0 |
| 4000 Impôts sur le patrimoine | 0.0 | 0.0 | 0.0 | 0.0 | 0.0 | 0.0 | 0.0 | 0.0 | 0.0 | 0.0 |
| 5000 Impôts sur les biens et services | 28.1 | 39.4 | 46.2 | 50.8 | 51.8 | 4.0 | 3.5 | 2.7 | 2.6 | 2.6 |
| 6000 Autres impôts | 0.0 | 0.0 | 0.0 | 0.0 | 0.0 | 0.0 | 0.0 | 0.0 | 0.0 | 0.0 |
| Administrations d'un État/Régions | | | | | | | | | | |
| Recettes fiscales totales | 89.3 | 148.2 | 201.1 | 242.5 | 252.1 | 12.9 | 13.2 | 11.9 | 12.2 | 12.7 |
| 1000 Impôts sur revenu, bénéfiques et gains en capital | 44.9 | 69.0 | 92.2 | 116.3 | 119.6 | 6.5 | 6.2 | 5.5 | 5.8 | 6.0 |
| 2000 Cotisations de sécurité sociale | 0.0 | 8.3 | 11.7 | 13.6 | 13.8 | 0.0 | 0.7 | 0.7 | 0.7 | 0.7 |
| 3000 Sur salaires ou main d'oeuvre | 5.5 | 8.0 | 10.8 | 12.8 | 13.0 | 0.8 | 0.7 | 0.6 | 0.6 | 0.7 |
| 4000 Impôts sur le patrimoine | 4.2 | 8.4 | 9.8 | 10.2 | 11.5 | 0.6 | 0.7 | 0.6 | 0.5 | 0.6 |
| 5000 Impôts sur les biens et services | 34.6 | 54.5 | 76.7 | 89.6 | 94.2 | 5.0 | 4.9 | 4.5 | 4.5 | 4.7 |
| 6000 Autres impôts | 0.0 | 0.0 | 0.0 | 0.0 | 0.0 | 0.0 | 0.0 | 0.0 | 0.0 | 0.0 |
| Administrations locales | | | | | | | | | | |
| Recettes fiscales totales | 23.5 | 31.5 | 55.4 | 64.4 | 65.9 | 3.4 | 2.8 | 3.3 | 3.2 | 3.3 |
| 1000 Impôts sur revenu, bénéfiques et gains en capital | 0.0 | 0.0 | 0.0 | 0.0 | 0.0 | 0.0 | 0.0 | 0.0 | 0.0 | 0.0 |
| 2000 Cotisations de sécurité sociale | 0.0 | 0.0 | 0.0 | 0.0 | 0.0 | 0.0 | 0.0 | 0.0 | 0.0 | 0.0 |
| 3000 Sur salaires ou main d'oeuvre | 0.0 | 0.0 | 0.0 | 0.0 | 0.0 | 0.0 | 0.0 | 0.0 | 0.0 | 0.0 |
| 4000 Impôts sur le patrimoine | 20.3 | 28.8 | 53.9 | 62.6 | 64.1 | 2.9 | 2.6 | 3.2 | 3.1 | 3.2 |
| 5000 Impôts sur les biens et services | 0.4 | 0.6 | 0.9 | 1.1 | 1.1 | 0.1 | 0.1 | 0.1 | 0.1 | 0.1 |
| 6000 Autres impôts | 2.9 | 2.2 | 0.6 | 0.7 | 0.7 | 0.4 | 0.2 | 0.0 | 0.0 | 0.0 |
| Administrations de sécurité sociale | | | | | | | | | | |
| Recettes fiscales totales | 29.7 | 26.0 | 47.2 | 56.9 | 58.8 | 4.3 | 2.3 | 2.8 | 2.9 | 3.0 |
| 1000 Impôts sur revenu, bénéfiques et gains en capital | 0.0 | 0.0 | 0.0 | 0.0 | 0.0 | 0.0 | 0.0 | 0.0 | 0.0 | 0.0 |
| 2000 Cotisations de sécurité sociale | 29.7 | 26.0 | 47.2 | 56.9 | 58.8 | 4.3 | 2.3 | 2.8 | 2.9 | 3.0 |
| 3000 Sur salaires ou main d'oeuvre | 0.0 | 0.0 | 0.0 | 0.0 | 0.0 | 0.0 | 0.0 | 0.0 | 0.0 | 0.0 |
| 4000 Impôts sur le patrimoine | 0.0 | 0.0 | 0.0 | 0.0 | 0.0 | 0.0 | 0.0 | 0.0 | 0.0 | 0.0 |
| 5000 Impôts sur les biens et services | 0.0 | 0.0 | 0.0 | 0.0 | 0.0 | 0.0 | 0.0 | 0.0 | 0.0 | 0.0 |
| 6000 Autres impôts | 0.0 | 0.0 | 0.0 | 0.0 | 0.0 | 0.0 | 0.0 | 0.0 | 0.0 | 0.0 |

Note : Des données et des notes plus détaillées par pays sont disponibles dans le chapitre 6 accessible en ligne : <http://dx.doi.org/10.1787/9789264283206-fr>.
Les séries temporelles complètes sont accessibles sur le site web <http://oe.cd/series-temporelles-completes>.

Source : Statistics Canada.

StatLink  <http://dx.doi.org/10.1787/888933614489>

Tableau 4.9. Chili, recettes fiscales et % du PIB (sélection de catégories d'impôts)

| | Milliard CLP | | | | | % du PIB | | | | |
|---|----------------|----------------|-----------------|-----------------|-----------------|-------------|-------------|-------------|-------------|-------------|
| | 1990 | 2000 | 2010 | 2014 | 2015 | 1990 | 2000 | 2010 | 2014 | 2015 |
| Recettes fiscales totales | 1 777.2 | 7 902.0 | 21 845.7 | 29 145.2 | 32 532.4 | 16.9 | 18.8 | 19.6 | 19.6 | 20.5 |
| 1000 Impôts sur le revenu, les bénéfices et les gains en capital | 413.0 | 1 841.6 | 8 329.1 | 9 628.0 | 11 840.5 | 3.9 | 4.4 | 7.5 | 6.5 | 7.5 |
| 1100 Des personnes physiques | 99.2 | 604.1 | 1 492.8 | 2 114.3 | 3 199.9 | 0.9 | 1.4 | 1.3 | 1.4 | 2.0 |
| 1200 Des sociétés | 219.6 | 882.9 | 4 448.7 | 6 196.1 | 6 839.1 | 2.1 | 2.1 | 4.0 | 4.2 | 4.3 |
| 1300 Non-ventilables entre 1100 et 1200 | 94.2 | 354.6 | 2 387.5 | 1 317.7 | 1 801.5 | 0.9 | 0.8 | 2.1 | 0.9 | 1.1 |
| 2000 Cotisations de sécurité sociale | 159.6 | 576.8 | 1 494.0 | 2 110.1 | 2 252.5 | 1.5 | 1.4 | 1.3 | 1.4 | 1.4 |
| 2100 À la charge des salariés | 154.0 | 553.9 | 1 433.2 | 2 044.4 | 2 188.6 | 1.5 | 1.3 | 1.3 | 1.4 | 1.4 |
| 2200 À la charge des employeurs | 5.5 | 22.8 | 60.8 | 65.7 | 63.9 | 0.1 | 0.1 | 0.1 | 0.0 | 0.0 |
| 2300 À la charge des indép. ou sans emploi | 0.0 | 0.0 | 0.0 | 0.0 | 0.0 | 0.0 | 0.0 | 0.0 | 0.0 | 0.0 |
| 2400 Non-ventilables entre 2100, 2200 et 2300 | 0.0 | 0.0 | 0.0 | 0.0 | 0.0 | 0.0 | 0.0 | 0.0 | 0.0 | 0.0 |
| 3000 Sur les salaires ou main d'oeuvre | 0.0 | 0.0 | 0.0 | 0.0 | 0.0 | 0.0 | 0.0 | 0.0 | 0.0 | 0.0 |
| 4000 Impôts sur le patrimoine | 109.3 | 554.0 | 898.6 | 1 229.0 | 1 421.3 | 1.0 | 1.3 | 0.8 | 0.8 | 0.9 |
| 4100 Impôts périodiques sur la propriété immobilière | 60.0 | 302.2 | 662.4 | 924.1 | 1 056.9 | 0.6 | 0.7 | 0.6 | 0.6 | 0.7 |
| 4200 Impôts périodiques sur l'actif net | 0.0 | 0.0 | 0.0 | 0.0 | 0.0 | 0.0 | 0.0 | 0.0 | 0.0 | 0.0 |
| 4300 Impôts sur mut. par décès, succ. et donations | 3.4 | 10.9 | 39.3 | 31.3 | 92.2 | 0.0 | 0.0 | 0.0 | 0.0 | 0.1 |
| 4400 Impôts sur transact. mobilières et immob. | 45.9 | 240.9 | 196.9 | 273.6 | 272.1 | 0.4 | 0.6 | 0.2 | 0.2 | 0.2 |
| 4500 Impôts non périodiques sur | 0.0 | 0.0 | 0.0 | 0.0 | 0.0 | 0.0 | 0.0 | 0.0 | 0.0 | 0.0 |
| 4600 Autres impôts périodiques sur patrimoine | 0.0 | 0.0 | 0.0 | 0.0 | 0.0 | 0.0 | 0.0 | 0.0 | 0.0 | 0.0 |
| 5000 Impôts sur les biens et services | 1 118.7 | 5 041.8 | 11 185.2 | 16 127.9 | 17 597.4 | 10.6 | 12.0 | 10.0 | 10.8 | 11.1 |
| 5100 Impôts sur production, vente, transfert, etc. | 1 074.0 | 4 789.8 | 10 532.9 | 15 131.7 | 16 515.5 | 10.2 | 11.4 | 9.4 | 10.2 | 10.4 |
| 5110 Impôts généraux | 664.4 | 3 306.4 | 8 399.9 | 12 133.7 | 13 274.0 | 6.3 | 7.9 | 7.5 | 8.2 | 8.4 |
| 5111 Taxes sur la valeur ajoutée | 664.4 | 3 306.4 | 8 399.9 | 12 133.7 | 13 274.0 | 6.3 | 7.9 | 7.5 | 8.2 | 8.4 |
| 5120 Impôts sur biens et services déterminés | 409.6 | 1 483.5 | 2 133.0 | 2 998.0 | 3 241.5 | 3.9 | 3.5 | 1.9 | 2.0 | 2.0 |
| 5121 Accises | 166.0 | 816.2 | 1 561.2 | 2 224.2 | 2 412.8 | 1.6 | 1.9 | 1.4 | 1.5 | 1.5 |
| 5200 Impôts sur utilisation des biens et exerc. activités | 44.7 | 251.9 | 652.3 | 996.2 | 1 081.9 | 0.4 | 0.6 | 0.6 | 0.7 | 0.7 |
| 5300 Non-ventilables entre 5100 et 5200 | 0.0 | 0.0 | 0.0 | 0.0 | 0.0 | 0.0 | 0.0 | 0.0 | 0.0 | 0.0 |
| 6000 Autres impôts | -23.4 | -112.2 | -61.1 | 50.3 | -579.3 | -0.2 | -0.3 | -0.1 | 0.0 | -0.4 |
| Crédits d'impôts récupérables | | | | | | | | | | |
| Crédits d'impôts récupérables contre 1000 | 0.0 | 0.0 | 0.0 | 184.3 | 175.5 | 0.0 | 0.0 | 0.0 | 0.1 | 0.1 |
| Composante transfert | .. | .. | .. | 140.6 | 129.7 | .. | .. | .. | 0.1 | 0.1 |
| Composante fiscale | .. | .. | .. | 43.7 | 45.8 | .. | .. | .. | 0.0 | 0.0 |

Note : Des données et des notes plus détaillées par pays sont disponibles dans le chapitre 5 accessible en ligne : <http://dx.doi.org/10.1787/9789264283206-fr>.
Les séries temporelles complètes sont accessibles sur le site web <http://oe.cd/series-temporelles-completes>.

Source : Servicio de Impuestos internos (Chile's Tax Service).

StatLink  <http://dx.doi.org/10.1787/888933614508>

Tableau 4.10. Chili, recettes fiscales et % du PIB par niveaux d'administration (principaux impôts)

| | Milliard CLP | | | | | % du PIB | | | | |
|---|----------------|----------------|-----------------|-----------------|-----------------|-------------|-------------|-------------|-------------|-------------|
| | 1990 | 2000 | 2010 | 2014 | 2015 | 1990 | 2000 | 2010 | 2014 | 2015 |
| Administrations fédérale ou centrale | | | | | | | | | | |
| Recettes fiscales totales | 1 579.7 | 6 936.8 | 19 214.8 | 25 263.9 | 28 257.2 | 15.0 | 16.5 | 17.2 | 17.0 | 17.8 |
| 1000 Impôts sur revenu, bénéfices et gains en capital | 413.0 | 1 841.6 | 8 329.1 | 9 628.0 | 11 840.5 | 3.9 | 4.4 | 7.5 | 6.5 | 7.5 |
| 2000 Cotisations de sécurité sociale | 66.7 | 232.7 | 371.4 | 431.0 | 434.7 | 0.6 | 0.6 | 0.3 | 0.3 | 0.3 |
| 3000 Sur salaires ou main d'oeuvre | 0.0 | 0.0 | 0.0 | 0.0 | 0.0 | 0.0 | 0.0 | 0.0 | 0.0 | 0.0 |
| 4000 Impôts sur le patrimoine | 59.7 | 255.4 | 245.0 | 318.7 | 379.6 | 0.6 | 0.6 | 0.2 | 0.2 | 0.2 |
| 5000 Impôts sur les biens et services | 1 063.7 | 4 719.3 | 10 330.4 | 14 835.9 | 16 181.7 | 10.1 | 11.2 | 9.3 | 10.0 | 10.2 |
| 6000 Autres impôts | -23.4 | -112.2 | -61.1 | 50.3 | -579.3 | -0.2 | -0.3 | -0.1 | 0.0 | -0.4 |
| Administrations d'un État/Régions | | | | | | | | | | |
| Recettes fiscales totales | .. | .. | .. | .. | .. | .. | .. | .. | .. | .. |
| 1000 Impôts sur revenu, bénéfices et gains en capital | .. | .. | .. | .. | .. | .. | .. | .. | .. | .. |
| 2000 Cotisations de sécurité sociale | .. | .. | .. | .. | .. | .. | .. | .. | .. | .. |
| 3000 Sur salaires ou main d'oeuvre | .. | .. | .. | .. | .. | .. | .. | .. | .. | .. |
| 4000 Impôts sur le patrimoine | .. | .. | .. | .. | .. | .. | .. | .. | .. | .. |
| 5000 Impôts sur les biens et services | .. | .. | .. | .. | .. | .. | .. | .. | .. | .. |
| 6000 Autres impôts | .. | .. | .. | .. | .. | .. | .. | .. | .. | .. |
| Administrations locales | | | | | | | | | | |
| Recettes fiscales totales | 104.7 | 621.2 | 1 508.3 | 2 202.2 | 2 457.3 | 1.0 | 1.5 | 1.4 | 1.5 | 1.5 |
| 1000 Impôts sur revenu, bénéfices et gains en capital | 0.0 | 0.0 | 0.0 | 0.0 | 0.0 | 0.0 | 0.0 | 0.0 | 0.0 | 0.0 |
| 2000 Cotisations de sécurité sociale | 0.0 | 0.0 | 0.0 | 0.0 | 0.0 | 0.0 | 0.0 | 0.0 | 0.0 | 0.0 |
| 3000 Sur salaires ou main d'oeuvre | 0.0 | 0.0 | 0.0 | 0.0 | 0.0 | 0.0 | 0.0 | 0.0 | 0.0 | 0.0 |
| 4000 Impôts sur le patrimoine | 49.6 | 298.7 | 653.6 | 910.2 | 1 041.7 | 0.5 | 0.7 | 0.6 | 0.6 | 0.7 |
| 5000 Impôts sur les biens et services | 55.0 | 322.5 | 854.8 | 1 292.0 | 1 415.7 | 0.5 | 0.8 | 0.8 | 0.9 | 0.9 |
| 6000 Autres impôts | 0.0 | 0.0 | 0.0 | 0.0 | 0.0 | 0.0 | 0.0 | 0.0 | 0.0 | 0.0 |
| Administrations de sécurité sociale | | | | | | | | | | |
| Recettes fiscales totales | 92.8 | 344.0 | 1 122.6 | 1 679.1 | 1 817.8 | 0.9 | 0.8 | 1.0 | 1.1 | 1.1 |
| 1000 Impôts sur revenu, bénéfices et gains en capital | 0.0 | 0.0 | 0.0 | 0.0 | 0.0 | 0.0 | 0.0 | 0.0 | 0.0 | 0.0 |
| 2000 Cotisations de sécurité sociale | 92.8 | 344.0 | 1 122.6 | 1 679.1 | 1 817.8 | 0.9 | 0.8 | 1.0 | 1.1 | 1.1 |
| 3000 Sur salaires ou main d'oeuvre | 0.0 | 0.0 | 0.0 | 0.0 | 0.0 | 0.0 | 0.0 | 0.0 | 0.0 | 0.0 |
| 4000 Impôts sur le patrimoine | 0.0 | 0.0 | 0.0 | 0.0 | 0.0 | 0.0 | 0.0 | 0.0 | 0.0 | 0.0 |
| 5000 Impôts sur les biens et services | 0.0 | 0.0 | 0.0 | 0.0 | 0.0 | 0.0 | 0.0 | 0.0 | 0.0 | 0.0 |
| 6000 Autres impôts | 0.0 | 0.0 | 0.0 | 0.0 | 0.0 | 0.0 | 0.0 | 0.0 | 0.0 | 0.0 |

Note : Des données et des notes plus détaillées par pays sont disponibles dans le chapitre 6 accessible en ligne : <http://dx.doi.org/10.1787/9789264283206-fr>.
Les séries temporelles complètes sont accessibles sur le site web <http://oe.cd/series-temporelles-completes>.

Source : Servicio de Impuestos internos (Chile's Tax Service).

StatLink  <http://dx.doi.org/10.1787/888933614527>

Tableau 4.11. République tchèque, recettes fiscales et % du PIB (sélection de catégories d'impôts)

| | Milliard CZK | | | | | % du PIB | | | | |
|---|--------------|--------------|----------------|----------------|----------------|----------|-------------|-------------|-------------|-------------|
| | 1990 | 2000 | 2010 | 2014 | 2015 | 1990 | 2000 | 2010 | 2014 | 2015 |
| Recettes fiscales totales | .. | 771.6 | 1 286.9 | 1 427.6 | 1 532.5 | .. | 32.4 | 32.5 | 33.1 | 33.3 |
| 1000 Impôts sur le revenu, les bénéfices et les gains en capital | .. | 175.8 | 259.9 | 305.7 | 329.8 | .. | 7.4 | 6.6 | 7.1 | 7.2 |
| 1100 Des personnes physiques | .. | 99.7 | 131.7 | 153.8 | 164.7 | .. | 4.2 | 3.3 | 3.6 | 3.6 |
| 1200 Des sociétés | .. | 76.2 | 128.2 | 151.9 | 165.1 | .. | 3.2 | 3.2 | 3.5 | 3.6 |
| 1300 Non-ventilables entre 1100 et 1200 | .. | 0.0 | 0.0 | 0.0 | 0.0 | .. | 0.0 | 0.0 | 0.0 | 0.0 |
| 2000 Cotisations de sécurité sociale | .. | 341.5 | 576.0 | 625.5 | 659.7 | .. | 14.4 | 14.5 | 14.5 | 14.4 |
| 2100 À la charge des salariés | .. | 77.3 | 116.8 | 126.9 | 133.9 | .. | 3.2 | 2.9 | 2.9 | 2.9 |
| 2200 À la charge des employeurs | .. | 220.2 | 363.1 | 396.0 | 417.8 | .. | 9.3 | 9.2 | 9.2 | 9.1 |
| 2300 À la charge des indép. ou sans emploi | .. | 44.1 | 96.1 | 102.6 | 108.1 | .. | 1.9 | 2.4 | 2.4 | 2.4 |
| 2400 Non-ventilables entre 2100, 2200 et 2300 | .. | 0.0 | 0.0 | 0.0 | 0.0 | .. | 0.0 | 0.0 | 0.0 | 0.0 |
| 3000 Sur les salaires ou main d'oeuvre | .. | 0.0 | 0.0 | 0.0 | 0.0 | .. | 0.0 | 0.0 | 0.0 | 0.0 |
| 4000 Impôts sur le patrimoine | .. | 10.9 | 16.4 | 19.5 | 21.9 | .. | 0.5 | 0.4 | 0.5 | 0.5 |
| 4100 Impôts périodiques sur la propriété immobilière | .. | 4.5 | 8.8 | 9.9 | 10.3 | .. | 0.2 | 0.2 | 0.2 | 0.2 |
| 4200 Impôts périodiques sur l'actif net | .. | 0.0 | 0.0 | 0.0 | 0.0 | .. | 0.0 | 0.0 | 0.0 | 0.0 |
| 4300 Impôts sur mut. par décès, succ. et donations | .. | 0.6 | 0.2 | 0.0 | 0.0 | .. | 0.0 | 0.0 | 0.0 | 0.0 |
| 4400 Impôts sur transact. mobilières et immob. | .. | 5.8 | 7.4 | 9.6 | 11.6 | .. | 0.2 | 0.2 | 0.2 | 0.3 |
| 4500 Impôts non périodiques sur | .. | 0.0 | 0.0 | 0.0 | 0.0 | .. | 0.0 | 0.0 | 0.0 | 0.0 |
| 4600 Autres impôts périodiques sur patrimoine | .. | 0.0 | 0.0 | 0.0 | 0.0 | .. | 0.0 | 0.0 | 0.0 | 0.0 |
| 5000 Impôts sur les biens et services | .. | 243.0 | 427.8 | 469.8 | 512.8 | .. | 10.2 | 10.8 | 10.9 | 11.2 |
| 5100 Impôts sur production, vente, transfert, etc. | .. | 226.4 | 402.1 | 444.7 | 487.4 | .. | 9.5 | 10.1 | 10.3 | 10.6 |
| 5110 Impôts généraux | .. | 141.2 | 263.5 | 319.5 | 333.3 | .. | 5.9 | 6.6 | 7.4 | 7.3 |
| 5111 Taxes sur la valeur ajoutée | .. | 141.2 | 263.5 | 319.5 | 333.3 | .. | 5.9 | 6.6 | 7.4 | 7.3 |
| 5120 Impôts sur biens et services déterminés | .. | 85.1 | 138.6 | 125.2 | 154.1 | .. | 3.6 | 3.5 | 2.9 | 3.4 |
| 5121 Accises | .. | 71.4 | 138.4 | 124.9 | 153.8 | .. | 3.0 | 3.5 | 2.9 | 3.3 |
| 5200 Impôts sur utilisation des biens et exerc. activités | .. | 16.6 | 25.7 | 25.2 | 25.5 | .. | 0.7 | 0.7 | 0.6 | 0.6 |
| 5300 Non-ventilables entre 5100 et 5200 | .. | 0.0 | 0.0 | 0.0 | 0.0 | .. | 0.0 | 0.0 | 0.0 | 0.0 |
| 6000 Autres impôts | .. | 0.4 | 0.1 | 0.1 | 0.4 | .. | 0.0 | 0.0 | 0.0 | 0.0 |
| Crédits d'impôts récupérables | | | | | | | | | | |
| Crédits d'impôts récupérables contre 1000 | .. | 0.0 | 28.5 | 29.0 | 32.1 | .. | 0.0 | 0.7 | 0.7 | 0.7 |
| Composante transfert | .. | .. | 7.8 | 8.3 | 8.9 | .. | .. | 0.2 | 0.2 | 0.2 |
| Composante fiscale | .. | .. | 20.7 | 20.7 | 23.2 | .. | .. | 0.5 | 0.5 | 0.5 |

Note : Des données et des notes plus détaillées par pays sont disponibles dans le chapitre 5 accessible en ligne : <http://dx.doi.org/10.1787/9789264283206-fr>.
Les séries temporelles complètes sont accessibles sur le site web <http://oe.cd/series-temporelles-completes>.

Source : Ministry of Finance, Economic Department.

StatLink  <http://dx.doi.org/10.1787/888933614546>

Tableau 4.12. République tchèque, recettes fiscales et % du PIB par niveaux d'administration (principaux impôts)

| | Milliard CZK | | | | | % du PIB | | | | |
|--|--------------|--------------|--------------|--------------|--------------|----------|-------------|-------------|-------------|-------------|
| | 1990 | 2000 | 2010 | 2014 | 2015 | 1990 | 2000 | 2010 | 2014 | 2015 |
| Administrations fédérale ou centrale | | | | | | | | | | |
| Recettes fiscales totales | .. | 423.4 | 687.3 | 777.4 | 846.8 | .. | 17.8 | 17.3 | 18.0 | 18.4 |
| 1000 Impôts sur revenu, bénéfiques et gains en capital | .. | 175.8 | 259.9 | 305.7 | 329.8 | .. | 7.4 | 6.6 | 7.1 | 7.2 |
| 2000 Cotisations de sécurité sociale | .. | 0.0 | 0.0 | 0.0 | 0.0 | .. | 0.0 | 0.0 | 0.0 | 0.0 |
| 3000 Sur salaires ou main d'oeuvre | .. | 0.0 | 0.0 | 0.0 | 0.0 | .. | 0.0 | 0.0 | 0.0 | 0.0 |
| 4000 Impôts sur le patrimoine | .. | 6.4 | 7.6 | 9.6 | 11.6 | .. | 0.3 | 0.2 | 0.2 | 0.3 |
| 5000 Impôts sur les biens et services | .. | 241.0 | 419.6 | 462.0 | 505.1 | .. | 10.1 | 10.6 | 10.7 | 11.0 |
| 6000 Autres impôts | .. | 0.1 | 0.1 | 0.1 | 0.4 | .. | 0.0 | 0.0 | 0.0 | 0.0 |
| Administrations d'un État/Régions | | | | | | | | | | |
| Recettes fiscales totales | .. | .. | .. | .. | .. | .. | .. | .. | .. | .. |
| 1000 Impôts sur revenu, bénéfiques et gains en capital | .. | .. | .. | .. | .. | .. | .. | .. | .. | .. |
| 2000 Cotisations de sécurité sociale | .. | .. | .. | .. | .. | .. | .. | .. | .. | .. |
| 3000 Sur salaires ou main d'oeuvre | .. | .. | .. | .. | .. | .. | .. | .. | .. | .. |
| 4000 Impôts sur le patrimoine | .. | .. | .. | .. | .. | .. | .. | .. | .. | .. |
| 5000 Impôts sur les biens et services | .. | .. | .. | .. | .. | .. | .. | .. | .. | .. |
| 6000 Autres impôts | .. | .. | .. | .. | .. | .. | .. | .. | .. | .. |
| Administrations locales | | | | | | | | | | |
| Recettes fiscales totales | .. | 6.7 | 17.0 | 17.7 | 18.1 | .. | 0.3 | 0.4 | 0.4 | 0.4 |
| 1000 Impôts sur revenu, bénéfiques et gains en capital | .. | 0.0 | 0.0 | 0.0 | 0.0 | .. | 0.0 | 0.0 | 0.0 | 0.0 |
| 2000 Cotisations de sécurité sociale | .. | 0.0 | 0.0 | 0.0 | 0.0 | .. | 0.0 | 0.0 | 0.0 | 0.0 |
| 3000 Sur salaires ou main d'oeuvre | .. | 0.0 | 0.0 | 0.0 | 0.0 | .. | 0.0 | 0.0 | 0.0 | 0.0 |
| 4000 Impôts sur le patrimoine | .. | 4.5 | 8.7 | 9.9 | 10.3 | .. | 0.2 | 0.2 | 0.2 | 0.2 |
| 5000 Impôts sur les biens et services | .. | 2.0 | 8.2 | 7.8 | 7.7 | .. | 0.1 | 0.2 | 0.2 | 0.2 |
| 6000 Autres impôts | .. | 0.3 | 0.0 | 0.0 | 0.0 | .. | 0.0 | 0.0 | 0.0 | 0.0 |
| Administrations de sécurité sociale | | | | | | | | | | |
| Recettes fiscales totales | .. | 341.5 | 576.0 | 625.5 | 659.7 | .. | 14.4 | 14.5 | 14.5 | 14.4 |
| 1000 Impôts sur revenu, bénéfiques et gains en capital | .. | 0.0 | 0.0 | 0.0 | 0.0 | .. | 0.0 | 0.0 | 0.0 | 0.0 |
| 2000 Cotisations de sécurité sociale | .. | 341.5 | 576.0 | 625.5 | 659.7 | .. | 14.4 | 14.5 | 14.5 | 14.4 |
| 3000 Sur salaires ou main d'oeuvre | .. | 0.0 | 0.0 | 0.0 | 0.0 | .. | 0.0 | 0.0 | 0.0 | 0.0 |
| 4000 Impôts sur le patrimoine | .. | 0.0 | 0.0 | 0.0 | 0.0 | .. | 0.0 | 0.0 | 0.0 | 0.0 |
| 5000 Impôts sur les biens et services | .. | 0.0 | 0.0 | 0.0 | 0.0 | .. | 0.0 | 0.0 | 0.0 | 0.0 |
| 6000 Autres impôts | .. | 0.0 | 0.0 | 0.0 | 0.0 | .. | 0.0 | 0.0 | 0.0 | 0.0 |

Note : Des données et des notes plus détaillées par pays sont disponibles dans le chapitre 6 accessible en ligne : <http://dx.doi.org/10.1787/9789264283206-fr>.
Les séries temporelles complètes sont accessibles sur le site web <http://oe.cd/series-temporelles-completes>.

Source : Ministry of Finance, Economic Department.

StatLink  <http://dx.doi.org/10.1787/888933614565>

Tableau 4.13. Danemark, recettes fiscales et % du PIB (sélection de catégories d'impôts)

| | Milliard DKK | | | | | % du PIB | | | | |
|---|--------------|--------------|--------------|--------------|--------------|-------------|-------------|-------------|-------------|-------------|
| | 1990 | 2000 | 2010 | 2014 | 2015 | 1990 | 2000 | 2010 | 2014 | 2015 |
| Recettes fiscales totales | 379.8 | 622.0 | 810.5 | 960.6 | 930.6 | 44.4 | 46.9 | 44.8 | 48.6 | 45.9 |
| 1000 Impôts sur le revenu, les bénéfices et les gains en capital | 232.3 | 382.1 | 498.1 | 626.5 | 587.6 | 27.1 | 28.8 | 27.5 | 31.7 | 29.0 |
| 1100 Des personnes physiques | 205.2 | 327.5 | 420.9 | 519.7 | 513.2 | 24.0 | 24.7 | 23.2 | 26.3 | 25.3 |
| 1200 Des sociétés | 14.6 | 42.1 | 40.9 | 54.8 | 52.0 | 1.7 | 3.2 | 2.3 | 2.8 | 2.6 |
| 1300 Non-ventilables entre 1100 et 1200 | 12.5 | 12.4 | 36.4 | 52.1 | 22.4 | 1.5 | 0.9 | 2.0 | 2.6 | 1.1 |
| 2000 Cotisations de sécurité sociale | 0.1 | 8.4 | 1.8 | 1.4 | 1.3 | 0.0 | 0.6 | 0.1 | 0.1 | 0.1 |
| 2100 À la charge des salariés | 0.1 | 8.2 | 0.9 | 0.7 | 0.8 | 0.0 | 0.6 | 0.1 | 0.0 | 0.0 |
| 2200 À la charge des employeurs | 0.0 | 0.2 | 0.9 | 0.7 | 0.5 | 0.0 | 0.0 | 0.1 | 0.0 | 0.0 |
| 2300 À la charge des indép. ou sans emploi | 0.0 | 0.0 | 0.0 | 0.0 | 0.0 | 0.0 | 0.0 | 0.0 | 0.0 | 0.0 |
| 2400 Non-ventilables entre 2100, 2200 et 2300 | 0.0 | 0.0 | 0.0 | 0.0 | 0.0 | 0.0 | 0.0 | 0.0 | 0.0 | 0.0 |
| 3000 Sur les salaires ou main d'oeuvre | 2.5 | 2.3 | 4.1 | 6.2 | 5.8 | 0.3 | 0.2 | 0.2 | 0.3 | 0.3 |
| 4000 Impôts sur le patrimoine | 16.2 | 20.7 | 33.4 | 35.6 | 38.4 | 1.9 | 1.6 | 1.8 | 1.8 | 1.9 |
| 4100 Impôts périodiques sur la propriété immobilière | 8.8 | 13.5 | 24.1 | 26.7 | 27.5 | 1.0 | 1.0 | 1.3 | 1.3 | 1.4 |
| 4200 Impôts périodiques sur l'actif net | 0.9 | 0.0 | 0.0 | 0.0 | 0.0 | 0.1 | 0.0 | 0.0 | 0.0 | 0.0 |
| 4300 Impôts sur mut. par décès, succ. et donations | 2.2 | 2.9 | 3.6 | 3.8 | 5.1 | 0.3 | 0.2 | 0.2 | 0.2 | 0.3 |
| 4400 Impôts sur transact. mobilières et immob. | 4.1 | 4.2 | 5.7 | 5.2 | 5.8 | 0.5 | 0.3 | 0.3 | 0.3 | 0.3 |
| 4500 Impôts non périodiques sur | 0.1 | 0.1 | 0.0 | 0.0 | 0.0 | 0.0 | 0.0 | 0.0 | 0.0 | 0.0 |
| 4600 Autres impôts périodiques sur patrimoine | 0.0 | 0.0 | 0.0 | 0.0 | 0.0 | 0.0 | 0.0 | 0.0 | 0.0 | 0.0 |
| 5000 Impôts sur les biens et services | 128.8 | 205.9 | 269.6 | 287.6 | 293.9 | 15.1 | 15.5 | 14.9 | 14.5 | 14.5 |
| 5100 Impôts sur production, vente, transfert, etc. | 122.9 | 195.1 | 250.0 | 265.2 | 270.7 | 14.4 | 14.7 | 13.8 | 13.4 | 13.4 |
| 5110 Impôts généraux | 80.1 | 121.6 | 170.8 | 182.6 | 186.1 | 9.4 | 9.2 | 9.4 | 9.2 | 9.2 |
| 5111 Taxes sur la valeur ajoutée | 71.7 | 121.6 | 170.8 | 182.6 | 186.1 | 8.4 | 9.2 | 9.4 | 9.2 | 9.2 |
| 5120 Impôts sur biens et services déterminés | 42.7 | 73.5 | 79.1 | 82.7 | 84.6 | 5.0 | 5.5 | 4.4 | 4.2 | 4.2 |
| 5121 Accises | 38.1 | 68.8 | 73.7 | 78.4 | 80.2 | 4.5 | 5.2 | 4.1 | 4.0 | 4.0 |
| 5200 Impôts sur utilisation des biens et exerc. activités | 4.4 | 7.4 | 14.7 | 15.7 | 16.2 | 0.5 | 0.6 | 0.8 | 0.8 | 0.8 |
| 5300 Non-ventilables entre 5100 et 5200 | 1.6 | 3.4 | 4.9 | 6.7 | 7.0 | 0.2 | 0.3 | 0.3 | 0.3 | 0.3 |
| 6000 Autres impôts | 0.0 | 0.4 | 0.2 | 0.2 | 0.3 | 0.0 | 0.0 | 0.0 | 0.0 | 0.0 |
| Crédits d'impôts récupérables | | | | | | | | | | |
| Crédits d'impôts récupérables contre 1000 | .. | .. | 5.0 | 5.5 | 4.2 | .. | .. | 0.3 | 0.3 | 0.2 |
| Composante transfert | .. | .. | 0.2 | 0.3 | 0.2 | .. | .. | 0.0 | 0.0 | 0.0 |
| Composante fiscale | .. | .. | 4.7 | 5.3 | 4.0 | .. | .. | 0.3 | 0.3 | 0.2 |

Note : Des données et des notes plus détaillées par pays sont disponibles dans le chapitre 5 accessible en ligne : <http://dx.doi.org/10.1787/9789264283206-fr>. Les séries temporelles complètes sont accessibles sur le site web <http://oe.cd/series-temporelles-completes>.

Le total des recettes fiscales a été diminué du montant de tout transfert en capital représentant les impôts non perçus. Le transfert en capital a été réparti entre les différentes rubriques en proportion des recettes fiscales. Par conséquent, les montants des recettes fiscales sont différents de ceux présentés dans le chapitre 5 accessible en ligne.

Source : Danmarks Statistik.

StatLink  <http://dx.doi.org/10.1787/888933614584>

Tableau 4.14. Danemark, recettes fiscales et % du PIB par niveaux d'administration (principaux impôts)

| | Milliard DKK | | | | | % du PIB | | | | |
|--|--------------|--------------|--------------|--------------|--------------|-------------|-------------|-------------|-------------|-------------|
| | 1990 | 2000 | 2010 | 2014 | 2015 | 1990 | 2000 | 2010 | 2014 | 2015 |
| Administrations fédérale ou centrale | | | | | | | | | | |
| Recettes fiscales totales | 259.5 | 420.6 | 589.0 | 715.7 | 677.7 | 30.3 | 31.7 | 32.5 | 36.2 | 33.4 |
| 1000 Impôts sur revenu, bénéfiques et gains en capital | 123.7 | 204.2 | 305.4 | 413.9 | 368.4 | 14.5 | 15.4 | 16.9 | 20.9 | 18.2 |
| 2000 Cotisations de sécurité sociale | 0.1 | 1.4 | 0.9 | 0.7 | 0.8 | 0.0 | 0.1 | 0.1 | 0.0 | 0.0 |
| 3000 Sur salaires ou main d'oeuvre | 2.5 | 2.2 | 4.1 | 6.2 | 5.7 | 0.3 | 0.2 | 0.2 | 0.3 | 0.3 |
| 4000 Impôts sur le patrimoine | 7.5 | 7.1 | 9.3 | 8.9 | 10.8 | 0.9 | 0.5 | 0.5 | 0.5 | 0.5 |
| 5000 Impôts sur les biens et services | 125.8 | 205.3 | 269.1 | 285.8 | 291.7 | 14.7 | 15.5 | 14.9 | 14.5 | 14.4 |
| 6000 Autres impôts | 0.0 | 0.4 | 0.2 | 0.2 | 0.3 | 0.0 | 0.0 | 0.0 | 0.0 | 0.0 |
| Administrations d'un État/Régions | | | | | | | | | | |
| Recettes fiscales totales | .. | .. | .. | .. | .. | .. | .. | .. | .. | .. |
| 1000 Impôts sur revenu, bénéfiques et gains en capital | .. | .. | .. | .. | .. | .. | .. | .. | .. | .. |
| 2000 Cotisations de sécurité sociale | .. | .. | .. | .. | .. | .. | .. | .. | .. | .. |
| 3000 Sur salaires ou main d'oeuvre | .. | .. | .. | .. | .. | .. | .. | .. | .. | .. |
| 4000 Impôts sur le patrimoine | .. | .. | .. | .. | .. | .. | .. | .. | .. | .. |
| 5000 Impôts sur les biens et services | .. | .. | .. | .. | .. | .. | .. | .. | .. | .. |
| 6000 Autres impôts | .. | .. | .. | .. | .. | .. | .. | .. | .. | .. |
| Administrations locales | | | | | | | | | | |
| Recettes fiscales totales | 117.6 | 191.7 | 217.3 | 241.2 | 249.0 | 13.8 | 14.4 | 12.0 | 12.2 | 12.3 |
| 1000 Impôts sur revenu, bénéfiques et gains en capital | 108.9 | 178.1 | 193.1 | 214.0 | 220.9 | 12.7 | 13.4 | 10.7 | 10.8 | 10.9 |
| 2000 Cotisations de sécurité sociale | 0.0 | 0.0 | 0.0 | 0.0 | 0.0 | 0.0 | 0.0 | 0.0 | 0.0 | 0.0 |
| 3000 Sur salaires ou main d'oeuvre | 0.0 | 0.0 | 0.0 | 0.0 | 0.0 | 0.0 | 0.0 | 0.0 | 0.0 | 0.0 |
| 4000 Impôts sur le patrimoine | 8.7 | 13.6 | 24.2 | 27.2 | 28.1 | 1.0 | 1.0 | 1.3 | 1.4 | 1.4 |
| 5000 Impôts sur les biens et services | 0.0 | 0.0 | 0.0 | 0.0 | 0.0 | 0.0 | 0.0 | 0.0 | 0.0 | 0.0 |
| 6000 Autres impôts | 0.0 | 0.0 | 0.0 | 0.0 | 0.0 | 0.0 | 0.0 | 0.0 | 0.0 | 0.0 |
| Administrations de sécurité sociale | | | | | | | | | | |
| Recettes fiscales totales | 0.0 | 7.1 | 0.9 | 0.7 | 0.5 | 0.0 | 0.5 | 0.1 | 0.0 | 0.0 |
| 1000 Impôts sur revenu, bénéfiques et gains en capital | 0.0 | 0.0 | 0.0 | 0.0 | 0.0 | 0.0 | 0.0 | 0.0 | 0.0 | 0.0 |
| 2000 Cotisations de sécurité sociale | 0.0 | 7.1 | 0.9 | 0.7 | 0.5 | 0.0 | 0.5 | 0.1 | 0.0 | 0.0 |
| 3000 Sur salaires ou main d'oeuvre | 0.0 | 0.0 | 0.0 | 0.0 | 0.0 | 0.0 | 0.0 | 0.0 | 0.0 | 0.0 |
| 4000 Impôts sur le patrimoine | 0.0 | 0.0 | 0.0 | 0.0 | 0.0 | 0.0 | 0.0 | 0.0 | 0.0 | 0.0 |
| 5000 Impôts sur les biens et services | 0.0 | 0.0 | 0.0 | 0.0 | 0.0 | 0.0 | 0.0 | 0.0 | 0.0 | 0.0 |
| 6000 Autres impôts | 0.0 | 0.0 | 0.0 | 0.0 | 0.0 | 0.0 | 0.0 | 0.0 | 0.0 | 0.0 |

Note : Des données et des notes plus détaillées par pays sont disponibles dans le chapitre 6 accessible en ligne : <http://dx.doi.org/10.1787/9789264283206-fr>. Les séries temporelles complètes sont accessibles sur le site web <http://oe.cd/series-temporelles-completes>.

Le total des recettes fiscales a été diminué du montant de tout transfert en capital représentant les impôts non perçus. Le transfert en capital a été réparti entre les différentes rubriques en proportion des recettes fiscales. Par conséquent, les montants des recettes fiscales sont différents de ceux présentés dans le chapitre 6 accessible en ligne.

Source : Danmarks Statistik.

StatLink  <http://dx.doi.org/10.1787/888933614603>

Tableau 4.15. **Estonie, recettes fiscales et % du PIB (sélection de catégories d'impôts)**

| | Milliard EUR | | | | | % du PIB | | | | |
|---|--------------|------------|------------|------------|------------|----------|-------------|-------------|-------------|-------------|
| | 1990 | 2000 | 2010 | 2014 | 2015 | 1990 | 2000 | 2010 | 2014 | 2015 |
| Recettes fiscales totales | .. | 1.9 | 4.9 | 6.5 | 6.9 | .. | 31.1 | 33.3 | 32.8 | 33.9 |
| 1000 Impôts sur le revenu, les bénéfices et les gains en capital | .. | 0.5 | 1.0 | 1.5 | 1.6 | .. | 7.7 | 6.6 | 7.5 | 7.9 |
| 1100 Des personnes physiques | .. | 0.4 | 0.8 | 1.1 | 1.2 | .. | 6.8 | 5.3 | 5.7 | 5.8 |
| 1200 Des sociétés | .. | 0.1 | 0.2 | 0.3 | 0.4 | .. | 0.9 | 1.3 | 1.7 | 2.1 |
| 1300 Non-ventilables entre 1100 et 1200 | .. | 0.0 | 0.0 | 0.0 | 0.0 | .. | 0.0 | 0.0 | 0.0 | 0.0 |
| 2000 Cotisations de sécurité sociale | .. | 0.7 | 1.9 | 2.2 | 2.3 | .. | 10.9 | 12.8 | 11.0 | 11.3 |
| 2100 À la charge des salariés | .. | 0.0 | 0.1 | 0.1 | 0.1 | .. | 0.0 | 0.8 | 0.6 | 0.5 |
| 2200 À la charge des employeurs | .. | 0.7 | 1.7 | 2.0 | 2.2 | .. | 10.7 | 11.8 | 10.3 | 10.7 |
| 2300 À la charge des indép. ou sans emploi | .. | 0.0 | 0.0 | 0.0 | 0.0 | .. | 0.2 | 0.1 | 0.1 | 0.1 |
| 2400 Non-ventilables entre 2100, 2200 et 2300 | .. | 0.0 | 0.0 | 0.0 | 0.0 | .. | 0.0 | 0.0 | 0.0 | 0.0 |
| 3000 Sur les salaires ou main d'oeuvre | .. | 0.0 | 0.0 | 0.0 | 0.0 | .. | 0.0 | 0.0 | 0.0 | 0.0 |
| 4000 Impôts sur le patrimoine | .. | 0.0 | 0.1 | 0.1 | 0.1 | .. | 0.4 | 0.3 | 0.3 | 0.3 |
| 4100 Impôts périodiques sur la propriété immobilière | .. | 0.0 | 0.1 | 0.1 | 0.1 | .. | 0.4 | 0.3 | 0.3 | 0.3 |
| 4200 Impôts périodiques sur l'actif net | .. | 0.0 | 0.0 | 0.0 | 0.0 | .. | 0.0 | 0.0 | 0.0 | 0.0 |
| 4300 Impôts sur mut. par décès, succ. et donations | .. | 0.0 | 0.0 | 0.0 | 0.0 | .. | 0.0 | 0.0 | 0.0 | 0.0 |
| 4400 Impôts sur transact. mobilières et immob. | .. | 0.0 | 0.0 | 0.0 | 0.0 | .. | 0.0 | 0.0 | 0.0 | 0.0 |
| 4500 Impôts non périodiques sur | .. | 0.0 | 0.0 | 0.0 | 0.0 | .. | 0.0 | 0.0 | 0.0 | 0.0 |
| 4600 Autres impôts périodiques sur patrimoine | .. | 0.0 | 0.0 | 0.0 | 0.0 | .. | 0.0 | 0.0 | 0.0 | 0.0 |
| 5000 Impôts sur les biens et services | .. | 0.7 | 2.0 | 2.7 | 2.9 | .. | 12.1 | 13.4 | 13.8 | 14.2 |
| 5100 Impôts sur production, vente, transfert, etc. | .. | 0.7 | 1.9 | 2.6 | 2.8 | .. | 11.7 | 13.0 | 13.2 | 13.8 |
| 5110 Impôts généraux | .. | 0.5 | 1.3 | 1.7 | 1.9 | .. | 8.4 | 8.6 | 8.7 | 9.2 |
| 5111 Taxes sur la valeur ajoutée | .. | 0.5 | 1.3 | 1.7 | 1.9 | .. | 8.4 | 8.5 | 8.7 | 9.2 |
| 5120 Impôts sur biens et services déterminés | .. | 0.2 | 0.7 | 0.9 | 0.9 | .. | 3.3 | 4.4 | 4.5 | 4.6 |
| 5121 Accises | .. | 0.2 | 0.6 | 0.8 | 0.9 | .. | 3.0 | 4.2 | 4.3 | 4.3 |
| 5200 Impôts sur utilisation des biens et exerc. activités | .. | 0.0 | 0.1 | 0.1 | 0.1 | .. | 0.4 | 0.4 | 0.6 | 0.4 |
| 5300 Non-ventilables entre 5100 et 5200 | .. | 0.0 | 0.0 | 0.0 | 0.0 | .. | 0.0 | 0.0 | 0.0 | 0.0 |
| 6000 Autres impôts | .. | 0.0 | 0.0 | 0.0 | 0.0 | .. | 0.0 | 0.0 | 0.0 | 0.0 |
| Crédits d'impôts récupérables | | | | | | | | | | |
| Crédits d'impôts récupérables contre 1000 | .. | .. | .. | .. | .. | .. | .. | .. | .. | .. |
| Composante transfert | .. | .. | .. | .. | .. | .. | .. | .. | .. | .. |
| Composante fiscale | .. | .. | .. | .. | .. | .. | .. | .. | .. | .. |

Note : Des données et des notes plus détaillées par pays sont disponibles dans le chapitre 5 accessible en ligne : <http://dx.doi.org/10.1787/9789264283206-fr>.
Les séries temporelles complètes sont accessibles sur le site web <http://oe.cd/series-temporelles-completes>.

Source : Statistics Estonia.

StatLink  <http://dx.doi.org/10.1787/888933614622>

Tableau 4.16. **Estonie, recettes fiscales et % du PIB par niveaux d'administration (principaux impôts)**

| | Milliard EUR | | | | | % du PIB | | | | |
|--|--------------|------|------|------|------|----------|------|------|------|------|
| | 1990 | 2000 | 2010 | 2014 | 2015 | 1990 | 2000 | 2010 | 2014 | 2015 |
| Administrations fédérale ou centrale | | | | | | | | | | |
| Recettes fiscales totales | .. | 1.6 | 3.9 | 5.3 | 5.6 | .. | 26.3 | 26.7 | 26.9 | 27.9 |
| 1000 Impôts sur revenu, bénéfiques et gains en capital | .. | 0.5 | 1.0 | 1.5 | 1.6 | .. | 7.7 | 6.6 | 7.5 | 7.9 |
| 2000 Cotisations de sécurité sociale | .. | 0.4 | 1.0 | 1.1 | 1.2 | .. | 6.6 | 6.8 | 5.6 | 5.8 |
| 3000 Sur salaires ou main d'oeuvre | .. | 0.0 | 0.0 | 0.0 | 0.0 | .. | 0.0 | 0.0 | 0.0 | 0.0 |
| 4000 Impôts sur le patrimoine | .. | 0.0 | 0.0 | 0.0 | 0.0 | .. | 0.0 | 0.0 | 0.0 | 0.0 |
| 5000 Impôts sur les biens et services | .. | 0.7 | 2.0 | 2.7 | 2.9 | .. | 12.0 | 13.3 | 13.8 | 14.1 |
| 6000 Autres impôts | .. | 0.0 | 0.0 | 0.0 | 0.0 | .. | 0.0 | 0.0 | 0.0 | 0.0 |
| Administrations d'un État/Régions | | | | | | | | | | |
| Recettes fiscales totales | .. | .. | .. | .. | .. | .. | .. | .. | .. | .. |
| 1000 Impôts sur revenu, bénéfiques et gains en capital | .. | .. | .. | .. | .. | .. | .. | .. | .. | .. |
| 2000 Cotisations de sécurité sociale | .. | .. | .. | .. | .. | .. | .. | .. | .. | .. |
| 3000 Sur salaires ou main d'oeuvre | .. | .. | .. | .. | .. | .. | .. | .. | .. | .. |
| 4000 Impôts sur le patrimoine | .. | .. | .. | .. | .. | .. | .. | .. | .. | .. |
| 5000 Impôts sur les biens et services | .. | .. | .. | .. | .. | .. | .. | .. | .. | .. |
| 6000 Autres impôts | .. | .. | .. | .. | .. | .. | .. | .. | .. | .. |
| Administrations locales | | | | | | | | | | |
| Recettes fiscales totales | .. | 0.0 | 0.1 | 0.1 | 0.1 | .. | 0.5 | 0.5 | 0.4 | 0.3 |
| 1000 Impôts sur revenu, bénéfiques et gains en capital | .. | 0.0 | 0.0 | 0.0 | 0.0 | .. | 0.0 | 0.0 | 0.0 | 0.0 |
| 2000 Cotisations de sécurité sociale | .. | 0.0 | 0.0 | 0.0 | 0.0 | .. | 0.0 | 0.0 | 0.0 | 0.0 |
| 3000 Sur salaires ou main d'oeuvre | .. | 0.0 | 0.0 | 0.0 | 0.0 | .. | 0.0 | 0.0 | 0.0 | 0.0 |
| 4000 Impôts sur le patrimoine | .. | 0.0 | 0.1 | 0.1 | 0.1 | .. | 0.4 | 0.3 | 0.3 | 0.3 |
| 5000 Impôts sur les biens et services | .. | 0.0 | 0.0 | 0.0 | 0.0 | .. | 0.1 | 0.1 | 0.1 | 0.1 |
| 6000 Autres impôts | .. | 0.0 | 0.0 | 0.0 | 0.0 | .. | 0.0 | 0.0 | 0.0 | 0.0 |
| Administrations de sécurité sociale | | | | | | | | | | |
| Recettes fiscales totales | .. | 0.3 | 0.9 | 1.1 | 1.1 | .. | 4.3 | 5.9 | 5.4 | 5.5 |
| 1000 Impôts sur revenu, bénéfiques et gains en capital | .. | 0.0 | 0.0 | 0.0 | 0.0 | .. | 0.0 | 0.0 | 0.0 | 0.0 |
| 2000 Cotisations de sécurité sociale | .. | 0.3 | 0.9 | 1.1 | 1.1 | .. | 4.3 | 5.9 | 5.4 | 5.5 |
| 3000 Sur salaires ou main d'oeuvre | .. | 0.0 | 0.0 | 0.0 | 0.0 | .. | 0.0 | 0.0 | 0.0 | 0.0 |
| 4000 Impôts sur le patrimoine | .. | 0.0 | 0.0 | 0.0 | 0.0 | .. | 0.0 | 0.0 | 0.0 | 0.0 |
| 5000 Impôts sur les biens et services | .. | 0.0 | 0.0 | 0.0 | 0.0 | .. | 0.0 | 0.0 | 0.0 | 0.0 |
| 6000 Autres impôts | .. | 0.0 | 0.0 | 0.0 | 0.0 | .. | 0.0 | 0.0 | 0.0 | 0.0 |

Note : Des données et des notes plus détaillées par pays sont disponibles dans le chapitre 6 accessible en ligne : <http://dx.doi.org/10.1787/9789264283206-fr>.

Les séries temporelles complètes sont accessibles sur le site web <http://oe.cd/series-temporelles-completes>.

Source : Statistics Estonia.

StatLink  <http://dx.doi.org/10.1787/888933614641>

Tableau 4.17. Finlande, recettes fiscales et % du PIB (sélection de catégories d'impôts)

| | Milliard EUR | | | | | % du PIB | | | | |
|---|--------------|-------------|-------------|-------------|-------------|-------------|-------------|-------------|-------------|-------------|
| | 1990 | 2000 | 2010 | 2014 | 2015 | 1990 | 2000 | 2010 | 2014 | 2015 |
| Recettes fiscales totales | 39.1 | 62.4 | 76.3 | 90.0 | 92.1 | 42.9 | 45.8 | 40.8 | 43.8 | 43.9 |
| 1000 Impôts sur le revenu, les bénéfices et les gains en capital | 15.3 | 26.9 | 27.1 | 31.5 | 32.4 | 16.8 | 19.7 | 14.5 | 15.3 | 15.4 |
| 1100 Des personnes physiques | 13.6 | 19.1 | 22.5 | 27.5 | 27.8 | 14.9 | 14.0 | 12.1 | 13.4 | 13.3 |
| 1200 Des sociétés | 1.8 | 7.8 | 4.6 | 4.0 | 4.5 | 1.9 | 5.7 | 2.4 | 1.9 | 2.2 |
| 1300 Non-ventilables entre 1100 et 1200 | 0.0 | 0.0 | 0.0 | 0.0 | 0.0 | 0.0 | 0.0 | 0.0 | 0.0 | 0.0 |
| 2000 Cotisations de sécurité sociale | 10.0 | 15.8 | 22.6 | 26.0 | 26.6 | 11.0 | 11.6 | 12.1 | 12.7 | 12.7 |
| 2100 À la charge des salariés | 1.2 | 2.9 | 4.7 | 6.1 | 6.4 | 1.3 | 2.1 | 2.5 | 3.0 | 3.0 |
| 2200 À la charge des employeurs | 8.1 | 11.6 | 16.0 | 17.9 | 18.2 | 8.9 | 8.5 | 8.6 | 8.7 | 8.7 |
| 2300 À la charge des indép. ou sans emploi | 0.7 | 1.3 | 1.9 | 2.0 | 2.0 | 0.8 | 0.9 | 1.0 | 1.0 | 1.0 |
| 2400 Non-ventilables entre 2100, 2200 et 2300 | 0.0 | 0.0 | 0.0 | 0.0 | 0.0 | 0.0 | 0.0 | 0.0 | 0.0 | 0.0 |
| 3000 Sur les salaires ou main d'oeuvre | 0.0 | 0.0 | 0.0 | 0.0 | 0.0 | 0.0 | 0.0 | 0.0 | 0.0 | 0.0 |
| 4000 Impôts sur le patrimoine | 1.0 | 1.5 | 2.1 | 2.7 | 3.0 | 1.1 | 1.1 | 1.1 | 1.3 | 1.4 |
| 4100 Impôts périodiques sur la propriété immobilière | 0.1 | 0.6 | 1.2 | 1.5 | 1.6 | 0.1 | 0.4 | 0.6 | 0.7 | 0.8 |
| 4200 Impôts périodiques sur l'actif net | 0.0 | 0.2 | 0.0 | 0.0 | 0.0 | 0.0 | 0.1 | 0.0 | 0.0 | 0.0 |
| 4300 Impôts sur mut. par décès, succ. et donations | 0.1 | 0.4 | 0.4 | 0.5 | 0.6 | 0.2 | 0.3 | 0.2 | 0.2 | 0.3 |
| 4400 Impôts sur transact. mobilières et immob. | 0.7 | 0.4 | 0.5 | 0.7 | 0.8 | 0.8 | 0.3 | 0.3 | 0.3 | 0.4 |
| 4500 Impôts non périodiques sur | 0.0 | 0.0 | 0.0 | 0.0 | 0.0 | 0.0 | 0.0 | 0.0 | 0.0 | 0.0 |
| 4600 Autres impôts périodiques sur patrimoine | 0.0 | 0.0 | 0.0 | 0.0 | 0.0 | 0.0 | 0.0 | 0.0 | 0.0 | 0.0 |
| 5000 Impôts sur les biens et services | 12.7 | 18.1 | 24.3 | 29.6 | 29.8 | 14.0 | 13.3 | 13.0 | 14.4 | 14.2 |
| 5100 Impôts sur production, vente, transfert, etc. | 12.6 | 17.7 | 23.5 | 28.5 | 28.7 | 13.8 | 13.0 | 12.6 | 13.9 | 13.7 |
| 5110 Impôts généraux | 7.5 | 10.9 | 15.5 | 18.9 | 19.0 | 8.3 | 8.0 | 8.3 | 9.2 | 9.1 |
| 5111 Taxes sur la valeur ajoutée | 7.5 | 10.9 | 15.5 | 18.9 | 19.0 | 8.3 | 8.0 | 8.3 | 9.2 | 9.1 |
| 5120 Impôts sur biens et services déterminés | 5.0 | 6.8 | 8.0 | 9.6 | 9.8 | 5.5 | 5.0 | 4.3 | 4.7 | 4.7 |
| 5121 Accises | 3.8 | 5.6 | 6.3 | 7.4 | 7.7 | 4.2 | 4.1 | 3.4 | 3.6 | 3.7 |
| 5200 Impôts sur utilisation des biens et exerc. activités | 0.2 | 0.4 | 0.8 | 1.1 | 1.1 | 0.2 | 0.3 | 0.4 | 0.5 | 0.5 |
| 5300 Non-ventilables entre 5100 et 5200 | 0.0 | 0.0 | 0.0 | 0.0 | 0.0 | 0.0 | 0.0 | 0.0 | 0.0 | 0.0 |
| 6000 Autres impôts | 0.0 | 0.0 | 0.1 | 0.1 | 0.1 | 0.1 | 0.0 | 0.0 | 0.0 | 0.0 |
| Crédits d'impôts récupérables | | | | | | | | | | |
| Crédits d'impôts récupérables contre 1000 | .. | .. | .. | .. | .. | .. | .. | .. | .. | .. |
| Composante transfert | .. | .. | .. | .. | .. | .. | .. | .. | .. | .. |
| Composante fiscale | .. | .. | .. | .. | .. | .. | .. | .. | .. | .. |

Note : Des données et des notes plus détaillées par pays sont disponibles dans le chapitre 5 accessible en ligne : <http://dx.doi.org/10.1787/9789264283206-fr>. Les séries temporelles complètes sont accessibles sur le site web <http://oe.cd/series-temporelles-completes>.

Source : Bulletin of Statistics; Central Statistical Office (for Central Government revenues); the Annual report of the National Pension Institute and Official Statistics of Finland Series XXIIA published by the Ministry and Social Affairs (for the Social Security and private pension respectively); supplementary information from unpublished sources.

StatLink  <http://dx.doi.org/10.1787/888933614660>

Tableau 4.18. **Finlande, recettes fiscales et % du PIB par niveaux d'administration (principaux impôts)**

| | Milliard EUR | | | | | % du PIB | | | | |
|--|--------------|-------------|-------------|-------------|-------------|-------------|-------------|-------------|-------------|-------------|
| | 1990 | 2000 | 2010 | 2014 | 2015 | 1990 | 2000 | 2010 | 2014 | 2015 |
| Administrations fédérale ou centrale | | | | | | | | | | |
| Recettes fiscales totales | 20.7 | 33.1 | 35.0 | 42.7 | 43.3 | 22.7 | 24.3 | 18.7 | 20.8 | 20.7 |
| 1000 Impôts sur revenu, bénéfiques et gains en capital | 7.0 | 14.0 | 9.8 | 11.8 | 12.1 | 7.7 | 10.3 | 5.2 | 5.8 | 5.8 |
| 2000 Cotisations de sécurité sociale | 0.0 | 0.0 | 0.0 | 0.0 | 0.0 | 0.0 | 0.0 | 0.0 | 0.0 | 0.0 |
| 3000 Sur salaires ou main d'oeuvre | 0.0 | 0.0 | 0.0 | 0.0 | 0.0 | 0.0 | 0.0 | 0.0 | 0.0 | 0.0 |
| 4000 Impôts sur le patrimoine | 0.9 | 0.9 | 0.9 | 1.2 | 1.4 | 1.0 | 0.7 | 0.5 | 0.6 | 0.7 |
| 5000 Impôts sur les biens et services | 12.7 | 18.1 | 24.3 | 29.6 | 29.7 | 14.0 | 13.3 | 13.0 | 14.4 | 14.2 |
| 6000 Autres impôts | 0.0 | 0.0 | 0.1 | 0.1 | 0.1 | 0.1 | 0.0 | 0.0 | 0.0 | 0.0 |
| Administrations d'un État/Régions | | | | | | | | | | |
| Recettes fiscales totales | .. | .. | .. | .. | .. | .. | .. | .. | .. | .. |
| 1000 Impôts sur revenu, bénéfiques et gains en capital | .. | .. | .. | .. | .. | .. | .. | .. | .. | .. |
| 2000 Cotisations de sécurité sociale | .. | .. | .. | .. | .. | .. | .. | .. | .. | .. |
| 3000 Sur salaires ou main d'oeuvre | .. | .. | .. | .. | .. | .. | .. | .. | .. | .. |
| 4000 Impôts sur le patrimoine | .. | .. | .. | .. | .. | .. | .. | .. | .. | .. |
| 5000 Impôts sur les biens et services | .. | .. | .. | .. | .. | .. | .. | .. | .. | .. |
| 6000 Autres impôts | .. | .. | .. | .. | .. | .. | .. | .. | .. | .. |
| Administrations locales | | | | | | | | | | |
| Recettes fiscales totales | 8.4 | 13.5 | 18.5 | 21.2 | 21.9 | 9.2 | 9.9 | 9.9 | 10.3 | 10.4 |
| 1000 Impôts sur revenu, bénéfiques et gains en capital | 8.3 | 12.9 | 17.3 | 19.6 | 20.2 | 9.1 | 9.5 | 9.3 | 9.6 | 9.7 |
| 2000 Cotisations de sécurité sociale | 0.0 | 0.0 | 0.0 | 0.0 | 0.0 | 0.0 | 0.0 | 0.0 | 0.0 | 0.0 |
| 3000 Sur salaires ou main d'oeuvre | 0.0 | 0.0 | 0.0 | 0.0 | 0.0 | 0.0 | 0.0 | 0.0 | 0.0 | 0.0 |
| 4000 Impôts sur le patrimoine | 0.1 | 0.6 | 1.2 | 1.5 | 1.6 | 0.1 | 0.4 | 0.6 | 0.7 | 0.8 |
| 5000 Impôts sur les biens et services | 0.0 | 0.0 | 0.0 | 0.0 | 0.0 | 0.0 | 0.0 | 0.0 | 0.0 | 0.0 |
| 6000 Autres impôts | 0.0 | 0.0 | 0.0 | 0.0 | 0.0 | 0.0 | 0.0 | 0.0 | 0.0 | 0.0 |
| Administrations de sécurité sociale | | | | | | | | | | |
| Recettes fiscales totales | 10.0 | 15.7 | 22.6 | 26.0 | 26.6 | 11.0 | 11.6 | 12.1 | 12.7 | 12.7 |
| 1000 Impôts sur revenu, bénéfiques et gains en capital | 0.0 | 0.0 | 0.0 | 0.0 | 0.0 | 0.0 | 0.0 | 0.0 | 0.0 | 0.0 |
| 2000 Cotisations de sécurité sociale | 10.0 | 15.7 | 22.6 | 26.0 | 26.6 | 11.0 | 11.6 | 12.1 | 12.7 | 12.7 |
| 3000 Sur salaires ou main d'oeuvre | 0.0 | 0.0 | 0.0 | 0.0 | 0.0 | 0.0 | 0.0 | 0.0 | 0.0 | 0.0 |
| 4000 Impôts sur le patrimoine | 0.0 | 0.0 | 0.0 | 0.0 | 0.0 | 0.0 | 0.0 | 0.0 | 0.0 | 0.0 |
| 5000 Impôts sur les biens et services | 0.0 | 0.0 | 0.0 | 0.0 | 0.0 | 0.0 | 0.0 | 0.0 | 0.0 | 0.0 |
| 6000 Autres impôts | 0.0 | 0.0 | 0.0 | 0.0 | 0.0 | 0.0 | 0.0 | 0.0 | 0.0 | 0.0 |

Note : Des données et des notes plus détaillées par pays sont disponibles dans le chapitre 6 accessible en ligne : <http://dx.doi.org/10.1787/9789264283206-fr>. Les séries temporelles complètes sont accessibles sur le site web <http://oe.cd/series-temporelles-completes>.

Source : Bulletin of Statistics; Central Statistical Office (for Central Government revenues); the Annual report of the National Pension Institute and Official Statistics of Finland Series XXIIA published by the Ministry and Social Affairs (for the Social Security and private pension respectively); supplementary information from unpublished sources.

StatLink  <http://dx.doi.org/10.1787/888933614679>

Tableau 4.19. France, recettes fiscales et % du PIB (sélection de catégories d'impôts)

| | Milliard EUR | | | | | % du PIB | | | | |
|---|--------------|--------------|--------------|--------------|--------------|-------------|-------------|-------------|-------------|-------------|
| | 1990 | 2000 | 2010 | 2014 | 2015 | 1990 | 2000 | 2010 | 2014 | 2015 |
| Recettes fiscales totales | 433.8 | 639.4 | 838.8 | 973.7 | 992.1 | 41.0 | 43.1 | 42.0 | 45.3 | 45.2 |
| 1000 Impôts sur le revenu, les bénéfices et les gains en capital | 69.6 | 159.4 | 190.0 | 232.1 | 233.2 | 6.6 | 10.7 | 9.5 | 10.8 | 10.6 |
| 1100 Des personnes physiques | 46.3 | 115.2 | 143.4 | 182.4 | 187.3 | 4.4 | 7.8 | 7.2 | 8.5 | 8.5 |
| 1200 Des sociétés | 23.1 | 44.2 | 46.7 | 49.6 | 45.9 | 2.2 | 3.0 | 2.3 | 2.3 | 2.1 |
| 1300 Non-ventilables entre 1100 et 1200 | 0.3 | 0.0 | 0.0 | 0.0 | 0.0 | 0.0 | 0.0 | 0.0 | 0.0 | 0.0 |
| 2000 Cotisations de sécurité sociale | 191.1 | 230.5 | 322.0 | 363.8 | 367.9 | 18.1 | 15.5 | 16.1 | 16.9 | 16.8 |
| 2100 À la charge des salariés | 57.3 | 57.3 | 77.8 | 90.4 | 93.1 | 5.4 | 3.9 | 3.9 | 4.2 | 4.2 |
| 2200 À la charge des employeurs | 118.1 | 158.5 | 218.4 | 244.6 | 246.5 | 11.2 | 10.7 | 10.9 | 11.4 | 11.2 |
| 2300 À la charge des indép. ou sans emploi | 15.7 | 14.6 | 25.7 | 28.7 | 28.3 | 1.5 | 1.0 | 1.3 | 1.3 | 1.3 |
| 2400 Non-ventilables entre 2100, 2200 et 2300 | 0.0 | 0.0 | 0.0 | 0.0 | 0.0 | 0.0 | 0.0 | 0.0 | 0.0 | 0.0 |
| 3000 Sur les salaires ou main d'oeuvre | 8.3 | 14.8 | 26.8 | 34.2 | 34.4 | 0.8 | 1.0 | 1.3 | 1.6 | 1.6 |
| 4000 Impôts sur le patrimoine | 27.4 | 43.8 | 70.2 | 83.3 | 88.8 | 2.6 | 2.9 | 3.5 | 3.9 | 4.0 |
| 4100 Impôts périodiques sur la propriété immobilière | 14.8 | 27.2 | 47.3 | 55.1 | 57.1 | 1.4 | 1.8 | 2.4 | 2.6 | 2.6 |
| 4200 Impôts périodiques sur l'actif net | 2.6 | 2.4 | 4.4 | 5.3 | 5.2 | 0.2 | 0.2 | 0.2 | 0.2 | 0.2 |
| 4300 Impôts sur mut. par décès, succ. et donations | 4.1 | 6.9 | 7.7 | 10.3 | 12.2 | 0.4 | 0.5 | 0.4 | 0.5 | 0.6 |
| 4400 Impôts sur transact. mobilières et immob. | 5.9 | 7.3 | 10.8 | 12.6 | 14.3 | 0.6 | 0.5 | 0.5 | 0.6 | 0.7 |
| 4500 Impôts non périodiques sur | 0.0 | 0.0 | 0.0 | 0.0 | 0.0 | 0.0 | 0.0 | 0.0 | 0.0 | 0.0 |
| 4600 Autres impôts périodiques sur patrimoine | 0.0 | 0.0 | 0.0 | 0.0 | 0.0 | 0.0 | 0.0 | 0.0 | 0.0 | 0.0 |
| 5000 Impôts sur les biens et services | 123.2 | 165.6 | 208.9 | 234.9 | 241.5 | 11.6 | 11.1 | 10.5 | 10.9 | 11.0 |
| 5100 Impôts sur production, vente, transfert, etc. | 119.2 | 161.0 | 202.6 | 228.1 | 234.6 | 11.3 | 10.8 | 10.1 | 10.6 | 10.7 |
| 5110 Impôts généraux | 81.3 | 109.6 | 140.4 | 153.7 | 156.0 | 7.7 | 7.4 | 7.0 | 7.2 | 7.1 |
| 5111 Taxes sur la valeur ajoutée | 80.0 | 106.9 | 135.4 | 148.3 | 151.6 | 7.6 | 7.2 | 6.8 | 6.9 | 6.9 |
| 5120 Impôts sur biens et services déterminés | 37.9 | 51.4 | 62.2 | 74.4 | 78.6 | 3.6 | 3.5 | 3.1 | 3.5 | 3.6 |
| 5121 Accises | 26.8 | 39.6 | 45.5 | 52.7 | 56.4 | 2.5 | 2.7 | 2.3 | 2.5 | 2.6 |
| 5200 Impôts sur utilisation des biens et exerc. activités | 4.0 | 4.6 | 6.3 | 6.8 | 6.9 | 0.4 | 0.3 | 0.3 | 0.3 | 0.3 |
| 5300 Non-ventilables entre 5100 et 5200 | 0.0 | 0.0 | 0.0 | 0.0 | 0.0 | 0.0 | 0.0 | 0.0 | 0.0 | 0.0 |
| 6000 Autres impôts | 14.1 | 23.8 | 19.2 | 23.6 | 24.4 | 1.3 | 1.6 | 1.0 | 1.1 | 1.1 |
| Crédits d'impôts récupérables | | | | | | | | | | |
| Crédits d'impôts récupérables contre 1000 | .. | 0.5 | 17.4 | 21.3 | 25.8 | .. | 0.0 | 0.9 | 1.0 | 1.2 |
| Composante transfert | .. | .. | 7.9 | 8.4 | 10.4 | .. | .. | 0.4 | 0.4 | 0.5 |
| Composante fiscale | .. | .. | 9.5 | 12.9 | 15.4 | .. | .. | 0.5 | 0.6 | 0.7 |

Note : Des données et des notes plus détaillées par pays sont disponibles dans le chapitre 5 accessible en ligne : <http://dx.doi.org/10.1787/9789264283206-fr>. Les séries temporelles complètes sont accessibles sur le site web <http://oe.cd/series-temporelles-completes>.

Le total des recettes fiscales a été diminué du montant de tout transfert en capital représentant les impôts non perçus. Le transfert en capital a été réparti entre les différentes rubriques en proportion des recettes fiscales. Par conséquent, les montants des recettes fiscales sont différents de ceux présentés dans le chapitre 5 accessible en ligne.

Source : Compte général de l'Administration des finances pour les chiffres de recettes fiscales. OSCE pour les chiffres de sécurité sociale de 1965 à 1969 et SEC pour les années suivantes.

StatLink  <http://dx.doi.org/10.1787/888933614698>

Tableau 4.20. France, recettes fiscales et % du PIB par niveaux d'administration (principaux impôts)

| | Milliard EUR | | | | | % du PIB | | | | |
|--|--------------|--------------|--------------|--------------|--------------|-------------|-------------|-------------|-------------|-------------|
| | 1990 | 2000 | 2010 | 2014 | 2015 | 1990 | 2000 | 2010 | 2014 | 2015 |
| Administrations fédérale ou centrale | | | | | | | | | | |
| Recettes fiscales totales | 200.1 | 267.6 | 297.2 | 322.4 | 330.2 | 18.9 | 18.0 | 14.9 | 15.0 | 15.0 |
| 1000 Impôts sur revenu, bénéfiques et gains en capital | 69.6 | 94.3 | 97.1 | 124.2 | 120.9 | 6.6 | 6.3 | 4.9 | 5.8 | 5.5 |
| 2000 Cotisations de sécurité sociale | 3.2 | 5.4 | 7.6 | 7.7 | 7.9 | 0.3 | 0.4 | 0.4 | 0.4 | 0.4 |
| 3000 Sur salaires ou main d'oeuvre | 6.2 | 10.5 | 4.2 | 4.8 | 4.8 | 0.6 | 0.7 | 0.2 | 0.2 | 0.2 |
| 4000 Impôts sur le patrimoine | 8.6 | 11.3 | 13.4 | 18.1 | 20.3 | 0.8 | 0.8 | 0.7 | 0.8 | 0.9 |
| 5000 Impôts sur les biens et services | 112.1 | 143.1 | 157.4 | 166.5 | 174.5 | 10.6 | 9.6 | 7.9 | 7.8 | 8.0 |
| 6000 Autres impôts | 0.4 | 3.0 | 17.4 | 1.1 | 1.9 | 0.0 | 0.2 | 0.9 | 0.1 | 0.1 |
| Administrations d'un État/Régions | | | | | | | | | | |
| Recettes fiscales totales | .. | .. | .. | .. | .. | .. | .. | .. | .. | .. |
| 1000 Impôts sur revenu, bénéfiques et gains en capital | .. | .. | .. | .. | .. | .. | .. | .. | .. | .. |
| 2000 Cotisations de sécurité sociale | .. | .. | .. | .. | .. | .. | .. | .. | .. | .. |
| 3000 Sur salaires ou main d'oeuvre | .. | .. | .. | .. | .. | .. | .. | .. | .. | .. |
| 4000 Impôts sur le patrimoine | .. | .. | .. | .. | .. | .. | .. | .. | .. | .. |
| 5000 Impôts sur les biens et services | .. | .. | .. | .. | .. | .. | .. | .. | .. | .. |
| 6000 Autres impôts | .. | .. | .. | .. | .. | .. | .. | .. | .. | .. |
| Administrations locales | | | | | | | | | | |
| Recettes fiscales totales | 40.2 | 64.7 | 89.3 | 126.7 | 131.3 | 3.8 | 4.4 | 4.5 | 5.9 | 6.0 |
| 1000 Impôts sur revenu, bénéfiques et gains en capital | 0.0 | 0.0 | 0.1 | 0.0 | 0.0 | 0.0 | 0.0 | 0.0 | 0.0 | 0.0 |
| 2000 Cotisations de sécurité sociale | 0.0 | 0.0 | 0.0 | 0.0 | 0.0 | 0.0 | 0.0 | 0.0 | 0.0 | 0.0 |
| 3000 Sur salaires ou main d'oeuvre | 1.7 | 3.9 | 7.5 | 9.1 | 9.3 | 0.2 | 0.3 | 0.4 | 0.4 | 0.4 |
| 4000 Impôts sur le patrimoine | 18.8 | 32.7 | 57.1 | 65.6 | 68.9 | 1.8 | 2.2 | 2.9 | 3.1 | 3.1 |
| 5000 Impôts sur les biens et services | 6.0 | 7.3 | 23.0 | 29.8 | 31.0 | 0.6 | 0.5 | 1.2 | 1.4 | 1.4 |
| 6000 Autres impôts | 13.7 | 20.9 | 1.6 | 22.2 | 22.1 | 1.3 | 1.4 | 0.1 | 1.0 | 1.0 |
| Administrations de sécurité sociale | | | | | | | | | | |
| Recettes fiscales totales | 190.9 | 305.2 | 450.3 | 522.6 | 528.4 | 18.0 | 20.5 | 22.5 | 24.3 | 24.1 |
| 1000 Impôts sur revenu, bénéfiques et gains en capital | 0.0 | 65.0 | 92.7 | 107.5 | 112.2 | 0.0 | 4.4 | 4.6 | 5.0 | 5.1 |
| 2000 Cotisations de sécurité sociale | 187.9 | 224.8 | 313.9 | 356.1 | 359.4 | 17.8 | 15.1 | 15.7 | 16.6 | 16.4 |
| 3000 Sur salaires ou main d'oeuvre | 0.4 | 0.4 | 15.1 | 20.4 | 20.4 | 0.0 | 0.0 | 0.8 | 0.9 | 0.9 |
| 4000 Impôts sur le patrimoine | 0.0 | 0.0 | 0.0 | 0.0 | 0.0 | 0.0 | 0.0 | 0.0 | 0.0 | 0.0 |
| 5000 Impôts sur les biens et services | 2.5 | 14.9 | 28.4 | 38.2 | 35.9 | 0.2 | 1.0 | 1.4 | 1.8 | 1.6 |
| 6000 Autres impôts | 0.0 | 0.1 | 0.2 | 0.5 | 0.6 | 0.0 | 0.0 | 0.0 | 0.0 | 0.0 |

Note : Des données et des notes plus détaillées par pays sont disponibles dans le chapitre 6 accessible en ligne : <http://dx.doi.org/10.1787/9789264283206-fr>. Les séries temporelles complètes sont accessibles sur le site web <http://oe.cd/series-temporelles-completes>.

Le total des recettes fiscales a été diminué du montant de tout transfert en capital représentant les impôts non perçus. Le transfert en capital a été réparti entre les différentes rubriques en proportion des recettes fiscales. Par conséquent, les montants des recettes fiscales sont différents de ceux présentés dans le chapitre 6 accessible en ligne.

Source : Compte général de l'Administration des finances pour les chiffres de recettes fiscales. OSCE pour les chiffres de sécurité sociale de 1965 à 1969 et SEC pour les années suivantes.

StatLink  <http://dx.doi.org/10.1787/888933614717>

Tableau 4.21. **Allemagne, recettes fiscales et % du PIB (sélection de catégories d'impôts)**

| | Milliard EUR | | | | | % du PIB | | | | |
|---|--------------|--------------|--------------|----------------|----------------|-------------|-------------|-------------|-------------|-------------|
| | 1990 | 2000 | 2010 | 2014 | 2015 | 1990 | 2000 | 2010 | 2014 | 2015 |
| Recettes fiscales totales | 454.8 | 767.0 | 903.2 | 1 078.6 | 1 128.4 | 34.8 | 36.2 | 35.0 | 36.8 | 37.1 |
| 1000 Impôts sur le revenu, les bénéfices et les gains en capital | 147.3 | 231.2 | 257.8 | 333.6 | 352.3 | 11.3 | 10.9 | 10.0 | 11.4 | 11.6 |
| 1100 Des personnes physiques | 125.3 | 194.2 | 219.4 | 282.8 | 299.6 | 9.6 | 9.2 | 8.5 | 9.6 | 9.8 |
| 1200 Des sociétés | 22.0 | 37.1 | 38.4 | 50.8 | 52.7 | 1.7 | 1.8 | 1.5 | 1.7 | 1.7 |
| 1300 Non-ventilables entre 1100 et 1200 | 0.0 | 0.0 | 0.0 | 0.0 | 0.0 | 0.0 | 0.0 | 0.0 | 0.0 | 0.0 |
| 2000 Cotisations de sécurité sociale | 170.4 | 299.4 | 354.0 | 407.7 | 424.6 | 13.0 | 14.1 | 13.7 | 13.9 | 14.0 |
| 2100 À la charge des salariés | 73.6 | 131.6 | 155.3 | 181.6 | 188.9 | 5.6 | 6.2 | 6.0 | 6.2 | 6.2 |
| 2200 À la charge des employeurs | 86.7 | 147.4 | 167.2 | 191.4 | 199.2 | 6.6 | 7.0 | 6.5 | 6.5 | 6.5 |
| 2300 À la charge des indép. ou sans emploi | 10.2 | 20.4 | 31.5 | 34.7 | 36.5 | 0.8 | 1.0 | 1.2 | 1.2 | 1.2 |
| 2400 Non-ventilables entre 2100, 2200 et 2300 | 0.0 | 0.0 | 0.0 | 0.0 | 0.0 | 0.0 | 0.0 | 0.0 | 0.0 | 0.0 |
| 3000 Sur les salaires ou main d'oeuvre | 0.0 | 0.0 | 0.0 | 0.0 | 0.0 | 0.0 | 0.0 | 0.0 | 0.0 | 0.0 |
| 4000 Impôts sur le patrimoine | 15.3 | 17.5 | 21.0 | 28.2 | 32.7 | 1.2 | 0.8 | 0.8 | 1.0 | 1.1 |
| 4100 Impôts périodiques sur la propriété immobilière | 4.5 | 8.8 | 11.3 | 12.7 | 13.2 | 0.3 | 0.4 | 0.4 | 0.4 | 0.4 |
| 4200 Impôts périodiques sur l'actif net | 6.2 | 0.4 | 0.0 | 0.7 | 1.9 | 0.5 | 0.0 | 0.0 | 0.0 | 0.1 |
| 4300 Impôts sur mut. par décès, succ. et donations | 1.5 | 3.0 | 4.4 | 5.5 | 6.3 | 0.1 | 0.1 | 0.2 | 0.2 | 0.2 |
| 4400 Impôts sur transact. mobilières et immob. | 3.1 | 5.2 | 5.3 | 9.3 | 11.2 | 0.2 | 0.2 | 0.2 | 0.3 | 0.4 |
| 4500 Impôts non périodiques sur | 0.0 | 0.0 | 0.0 | 0.0 | 0.0 | 0.0 | 0.0 | 0.0 | 0.0 | 0.0 |
| 4600 Autres impôts périodiques sur patrimoine | 0.0 | 0.0 | 0.0 | 0.0 | 0.0 | 0.0 | 0.0 | 0.0 | 0.0 | 0.0 |
| 5000 Impôts sur les biens et services | 121.6 | 215.3 | 266.1 | 304.4 | 313.4 | 9.3 | 10.2 | 10.3 | 10.4 | 10.3 |
| 5100 Impôts sur production, vente, transfert, etc. | 117.2 | 208.1 | 256.9 | 285.4 | 294.3 | 9.0 | 9.8 | 10.0 | 9.7 | 9.7 |
| 5110 Impôts généraux | 75.5 | 140.9 | 180.5 | 203.4 | 211.9 | 5.8 | 6.7 | 7.0 | 6.9 | 7.0 |
| 5111 Taxes sur la valeur ajoutée | 75.5 | 140.9 | 180.5 | 203.4 | 211.9 | 5.8 | 6.7 | 7.0 | 6.9 | 7.0 |
| 5120 Impôts sur biens et services déterminés | 41.7 | 67.2 | 76.1 | 81.7 | 82.0 | 3.2 | 3.2 | 2.9 | 2.8 | 2.7 |
| 5121 Accises | 31.2 | 57.2 | 63.5 | 65.1 | 65.3 | 2.4 | 2.7 | 2.5 | 2.2 | 2.1 |
| 5200 Impôts sur utilisation des biens et exerc. activités | 4.4 | 7.2 | 9.2 | 19.0 | 19.1 | 0.3 | 0.3 | 0.4 | 0.6 | 0.6 |
| 5300 Non-ventilables entre 5100 et 5200 | 0.0 | 0.0 | 0.0 | 0.0 | 0.0 | 0.0 | 0.0 | 0.0 | 0.0 | 0.0 |
| 6000 Autres impôts | 0.2 | 0.2 | 0.1 | 0.2 | 0.2 | 0.0 | 0.0 | 0.0 | 0.0 | 0.0 |
| Crédits d'impôts récupérables | | | | | | | | | | |
| Crédits d'impôts récupérables contre 1000 | .. | 39.3 | 46.3 | 41.5 | 42.2 | .. | 1.9 | 1.8 | 1.4 | 1.4 |
| Composante transfert | .. | .. | 17.7 | 15.8 | 15.7 | .. | .. | 0.7 | 0.5 | 0.5 |
| Composante fiscale | .. | .. | 28.6 | 25.8 | 26.4 | .. | .. | 1.1 | 0.9 | 0.9 |

Note : Des données et des notes plus détaillées par pays sont disponibles dans le chapitre 5 accessible en ligne : <http://dx.doi.org/10.1787/9789264283206-fr>.
Les séries temporelles complètes sont accessibles sur le site web <http://oe.cd/series-temporelles-completes>.

Source : Finanzbericht, Bonn; Tax Statistics. Unpublished estimates by the Ministry of Finance.

StatLink  <http://dx.doi.org/10.1787/888933614736>

Tableau 4.22. **Allemagne, recettes fiscales et % du PIB par niveaux d'administration (principaux impôts)**

| | Milliard EUR | | | | | % du PIB | | | | |
|--|--------------|--------------|--------------|--------------|--------------|-------------|-------------|-------------|-------------|-------------|
| | 1990 | 2000 | 2010 | 2014 | 2015 | 1990 | 2000 | 2010 | 2014 | 2015 |
| Administrations fédérale ou centrale | | | | | | | | | | |
| Recettes fiscales totales | 143.9 | 234.8 | 283.0 | 334.5 | 345.4 | 11.0 | 11.1 | 11.0 | 11.4 | 11.4 |
| 1000 Impôts sur revenu, bénéfiques et gains en capital | 58.2 | 97.9 | 104.5 | 136.5 | 144.0 | 4.5 | 4.6 | 4.1 | 4.7 | 4.7 |
| 2000 Cotisations de sécurité sociale | 0.0 | 0.0 | 0.0 | 0.0 | 0.0 | 0.0 | 0.0 | 0.0 | 0.0 | 0.0 |
| 3000 Sur salaires ou main d'oeuvre | 0.0 | 0.0 | 0.0 | 0.0 | 0.0 | 0.0 | 0.0 | 0.0 | 0.0 | 0.0 |
| 4000 Impôts sur le patrimoine | 1.2 | 0.0 | 0.0 | 0.7 | 1.9 | 0.1 | 0.0 | 0.0 | 0.0 | 0.1 |
| 5000 Impôts sur les biens et services | 84.6 | 136.9 | 178.5 | 197.4 | 199.5 | 6.5 | 6.5 | 6.9 | 6.7 | 6.6 |
| 6000 Autres impôts | 0.0 | 0.0 | 0.0 | 0.0 | 0.0 | 0.0 | 0.0 | 0.0 | 0.0 | 0.0 |
| Administrations d'un État/Régions | | | | | | | | | | |
| Recettes fiscales totales | 97.8 | 172.1 | 190.6 | 243.9 | 259.7 | 7.5 | 8.1 | 7.4 | 8.3 | 8.5 |
| 1000 Impôts sur revenu, bénéfiques et gains en capital | 58.2 | 88.9 | 97.6 | 127.3 | 134.2 | 4.5 | 4.2 | 3.8 | 4.3 | 4.4 |
| 2000 Cotisations de sécurité sociale | 0.0 | 0.0 | 0.0 | 0.0 | 0.0 | 0.0 | 0.0 | 0.0 | 0.0 | 0.0 |
| 3000 Sur salaires ou main d'oeuvre | 0.0 | 0.0 | 0.0 | 0.0 | 0.0 | 0.0 | 0.0 | 0.0 | 0.0 | 0.0 |
| 4000 Impôts sur le patrimoine | 7.0 | 8.5 | 9.7 | 14.8 | 17.5 | 0.5 | 0.4 | 0.4 | 0.5 | 0.6 |
| 5000 Impôts sur les biens et services | 32.6 | 74.6 | 83.4 | 101.8 | 107.9 | 2.5 | 3.5 | 3.2 | 3.5 | 3.5 |
| 6000 Autres impôts | 0.0 | 0.0 | 0.0 | 0.0 | 0.0 | 0.0 | 0.0 | 0.0 | 0.0 | 0.0 |
| Administrations locales | | | | | | | | | | |
| Recettes fiscales totales | 38.4 | 57.0 | 71.4 | 88.0 | 93.4 | 2.9 | 2.7 | 2.8 | 3.0 | 3.1 |
| 1000 Impôts sur revenu, bénéfiques et gains en capital | 30.9 | 44.4 | 55.7 | 69.9 | 74.0 | 2.4 | 2.1 | 2.2 | 2.4 | 2.4 |
| 2000 Cotisations de sécurité sociale | 0.0 | 0.0 | 0.0 | 0.0 | 0.0 | 0.0 | 0.0 | 0.0 | 0.0 | 0.0 |
| 3000 Sur salaires ou main d'oeuvre | 0.0 | 0.0 | 0.0 | 0.0 | 0.0 | 0.0 | 0.0 | 0.0 | 0.0 | 0.0 |
| 4000 Impôts sur le patrimoine | 7.2 | 9.0 | 11.3 | 12.7 | 13.2 | 0.5 | 0.4 | 0.4 | 0.4 | 0.4 |
| 5000 Impôts sur les biens et services | 0.3 | 3.4 | 4.3 | 5.2 | 5.9 | 0.0 | 0.2 | 0.2 | 0.2 | 0.2 |
| 6000 Autres impôts | 0.2 | 0.1 | 0.1 | 0.2 | 0.2 | 0.0 | 0.0 | 0.0 | 0.0 | 0.0 |
| Administrations de sécurité sociale | | | | | | | | | | |
| Recettes fiscales totales | 170.4 | 299.4 | 354.0 | 407.7 | 424.6 | 13.0 | 14.1 | 13.7 | 13.9 | 14.0 |
| 1000 Impôts sur revenu, bénéfiques et gains en capital | 0.0 | 0.0 | 0.0 | 0.0 | 0.0 | 0.0 | 0.0 | 0.0 | 0.0 | 0.0 |
| 2000 Cotisations de sécurité sociale | 170.4 | 299.4 | 354.0 | 407.7 | 424.6 | 13.0 | 14.1 | 13.7 | 13.9 | 14.0 |
| 3000 Sur salaires ou main d'oeuvre | 0.0 | 0.0 | 0.0 | 0.0 | 0.0 | 0.0 | 0.0 | 0.0 | 0.0 | 0.0 |
| 4000 Impôts sur le patrimoine | 0.0 | 0.0 | 0.0 | 0.0 | 0.0 | 0.0 | 0.0 | 0.0 | 0.0 | 0.0 |
| 5000 Impôts sur les biens et services | 0.0 | 0.0 | 0.0 | 0.0 | 0.0 | 0.0 | 0.0 | 0.0 | 0.0 | 0.0 |
| 6000 Autres impôts | 0.0 | 0.0 | 0.0 | 0.0 | 0.0 | 0.0 | 0.0 | 0.0 | 0.0 | 0.0 |

Note : Des données et des notes plus détaillées par pays sont disponibles dans le chapitre 6 accessible en ligne : <http://dx.doi.org/10.1787/9789264283206-fr>.
Les séries temporelles complètes sont accessibles sur le site web <http://oe.cd/series-temporelles-completes>.

Source : Finanzbericht, Bonn; Tax Statistics. Unpublished estimates by the Ministry of Finance.

StatLink  <http://dx.doi.org/10.1787/888933614755>

Tableau 4.23. Grèce, recettes fiscales et % du PIB (sélection de catégories d'impôts)

| | Milliard EUR | | | | | % du PIB | | | | |
|---|--------------|-------------|-------------|-------------|-------------|-------------|-------------|-------------|-------------|-------------|
| | 1990 | 2000 | 2010 | 2014 | 2015 | 1990 | 2000 | 2010 | 2014 | 2015 |
| Recettes fiscales totales | 11.5 | 47.1 | 72.4 | 63.8 | 64.0 | 25.2 | 33.4 | 32.0 | 35.9 | 36.4 |
| 1000 Impôts sur le revenu, les bénéfices et les gains en capital | 2.3 | 12.6 | 15.9 | 15.1 | 14.4 | 5.0 | 9.0 | 7.0 | 8.5 | 8.2 |
| 1100 Des personnes physiques | 1.6 | 6.8 | 9.0 | 10.6 | 9.6 | 3.6 | 4.8 | 4.0 | 5.9 | 5.5 |
| 1200 Des sociétés | 0.6 | 5.6 | 5.7 | 3.3 | 3.8 | 1.4 | 4.0 | 2.5 | 1.9 | 2.2 |
| 1300 Non-ventilables entre 1100 et 1200 | 0.0 | 0.2 | 1.2 | 1.2 | 0.9 | 0.1 | 0.1 | 0.5 | 0.7 | 0.5 |
| 2000 Cotisations de sécurité sociale | 3.5 | 14.3 | 24.7 | 18.6 | 18.8 | 7.6 | 10.1 | 10.9 | 10.4 | 10.7 |
| 2100 À la charge des salariés | 1.7 | 5.6 | 13.3 | 10.6 | 11.1 | 3.8 | 4.0 | 5.9 | 6.0 | 6.3 |
| 2200 À la charge des employeurs | 1.7 | 6.7 | 11.5 | 8.0 | 7.7 | 3.8 | 4.7 | 5.1 | 4.5 | 4.4 |
| 2300 À la charge des indép. ou sans emploi | 0.0 | 2.0 | 0.0 | 0.0 | 0.0 | 0.0 | 1.4 | 0.0 | 0.0 | 0.0 |
| 2400 Non-ventilables entre 2100, 2200 et 2300 | 0.0 | 0.0 | 0.0 | 0.0 | 0.0 | 0.0 | 0.0 | 0.0 | 0.0 | 0.0 |
| 3000 Sur les salaires ou main d'oeuvre | 0.1 | 0.0 | 0.0 | 0.0 | 0.0 | 0.2 | 0.0 | 0.0 | 0.0 | 0.0 |
| 4000 Impôts sur le patrimoine | 0.5 | 2.9 | 3.7 | 5.1 | 5.4 | 1.2 | 2.0 | 1.7 | 2.9 | 3.1 |
| 4100 Impôts périodiques sur la propriété immobilière | 0.0 | 0.2 | 0.6 | 3.3 | 3.6 | 0.0 | 0.2 | 0.2 | 1.9 | 2.0 |
| 4200 Impôts périodiques sur l'actif net | 0.0 | 0.1 | 1.3 | 1.0 | 1.1 | 0.0 | 0.0 | 0.6 | 0.6 | 0.6 |
| 4300 Impôts sur mut. par décès, succ. et donations | 0.1 | 0.4 | 0.2 | 0.1 | 0.1 | 0.3 | 0.3 | 0.1 | 0.1 | 0.1 |
| 4400 Impôts sur transact. mobilières et immob. | 0.4 | 2.0 | 1.1 | 0.6 | 0.5 | 0.8 | 1.4 | 0.5 | 0.3 | 0.3 |
| 4500 Impôts non périodiques sur | 0.0 | 0.0 | 0.0 | 0.0 | 0.0 | 0.0 | 0.0 | 0.0 | 0.0 | 0.0 |
| 4600 Autres impôts périodiques sur patrimoine | 0.0 | 0.2 | 0.6 | 0.1 | 0.1 | 0.0 | 0.1 | 0.3 | 0.1 | 0.0 |
| 5000 Impôts sur les biens et services | 5.1 | 17.1 | 27.7 | 24.8 | 25.2 | 11.2 | 12.1 | 12.3 | 14.0 | 14.3 |
| 5100 Impôts sur production, vente, transfert, etc. | 4.9 | 15.6 | 25.2 | 21.3 | 21.3 | 10.7 | 11.0 | 11.2 | 12.0 | 12.1 |
| 5110 Impôts généraux | 3.0 | 10.1 | 16.8 | 13.3 | 13.4 | 6.7 | 7.2 | 7.4 | 7.5 | 7.6 |
| 5111 Taxes sur la valeur ajoutée | 2.8 | 9.8 | 16.0 | 12.7 | 12.9 | 6.2 | 6.9 | 7.1 | 7.1 | 7.3 |
| 5120 Impôts sur biens et services déterminés | 1.8 | 5.4 | 8.4 | 7.9 | 7.8 | 3.9 | 3.8 | 3.7 | 4.4 | 4.5 |
| 5121 Accises | 1.4 | 4.2 | 7.3 | 6.8 | 6.7 | 3.0 | 3.0 | 3.2 | 3.8 | 3.8 |
| 5200 Impôts sur utilisation des biens et exerc. activités | 0.2 | 1.3 | 1.7 | 3.0 | 3.2 | 0.5 | 0.9 | 0.7 | 1.7 | 1.8 |
| 5300 Non-ventilables entre 5100 et 5200 | 0.0 | 0.3 | 0.8 | 0.4 | 0.7 | 0.0 | 0.2 | 0.3 | 0.3 | 0.4 |
| 6000 Autres impôts | 0.0 | 0.0 | 0.0 | 0.0 | 0.0 | 0.0 | 0.0 | 0.0 | 0.0 | 0.0 |
| Crédits d'impôts récupérables | | | | | | | | | | |
| Crédits d'impôts récupérables contre 1000 | .. | .. | .. | .. | .. | .. | .. | .. | .. | .. |
| Composante transfert | .. | .. | .. | .. | .. | .. | .. | .. | .. | .. |
| Composante fiscale | .. | .. | .. | .. | .. | .. | .. | .. | .. | .. |

Note : Des données et des notes plus détaillées par pays sont disponibles dans le chapitre 5 accessible en ligne : <http://dx.doi.org/10.1787/9789264283206-fr>. Les séries temporelles complètes sont accessibles sur le site web <http://oe.cd/series-temporelles-completes>.

Le total des recettes fiscales a été diminué du montant de tout transfert en capital représentant les impôts non perçus. Le transfert en capital a été réparti entre les différentes rubriques en proportion des recettes fiscales. Par conséquent, les montants des recettes fiscales sont différents de ceux présentés dans le chapitre 5 accessible en ligne.

Source : Ministry of Finance, General accounting Office, 20th Directorate of Budget except the heading 2000 provided by the National Statistics Bureau.

StatLink  <http://dx.doi.org/10.1787/888933614774>

Tableau 4.24. Grèce, recettes fiscales et % du PIB par niveaux d'administration (principaux impôts)

| | Milliard EUR | | | | | % du PIB | | | | |
|--|--------------|-------------|-------------|-------------|-------------|-------------|-------------|-------------|-------------|-------------|
| | 1990 | 2000 | 2010 | 2014 | 2015 | 1990 | 2000 | 2010 | 2014 | 2015 |
| Administrations fédérale ou centrale | | | | | | | | | | |
| Recettes fiscales totales | 7.8 | 32.4 | 46.5 | 43.8 | 43.9 | 17.1 | 23.0 | 20.6 | 24.6 | 25.0 |
| 1000 Impôts sur revenu, bénéfiques et gains en capital | 2.3 | 12.7 | 15.9 | 15.1 | 14.4 | 5.0 | 9.0 | 7.0 | 8.5 | 8.2 |
| 2000 Cotisations de sécurité sociale | 0.0 | 0.7 | 1.3 | 0.7 | 0.7 | 0.1 | 0.5 | 0.6 | 0.4 | 0.4 |
| 3000 Sur salaires ou main d'oeuvre | 0.0 | 0.0 | 0.0 | 0.0 | 0.0 | 0.0 | 0.0 | 0.0 | 0.0 | 0.0 |
| 4000 Impôts sur le patrimoine | 0.5 | 2.4 | 2.1 | 3.7 | 3.9 | 1.2 | 1.7 | 0.9 | 2.1 | 2.2 |
| 5000 Impôts sur les biens et services | 4.9 | 16.7 | 27.1 | 24.3 | 24.9 | 10.9 | 11.8 | 12.0 | 13.7 | 14.1 |
| 6000 Autres impôts | 0.0 | 0.0 | 0.0 | 0.0 | 0.0 | 0.0 | 0.0 | 0.0 | 0.0 | 0.0 |
| Administrations d'un État/Régions | | | | | | | | | | |
| Recettes fiscales totales | .. | .. | .. | .. | .. | .. | .. | .. | .. | .. |
| 1000 Impôts sur revenu, bénéfiques et gains en capital | .. | .. | .. | .. | .. | .. | .. | .. | .. | .. |
| 2000 Cotisations de sécurité sociale | .. | .. | .. | .. | .. | .. | .. | .. | .. | .. |
| 3000 Sur salaires ou main d'oeuvre | .. | .. | .. | .. | .. | .. | .. | .. | .. | .. |
| 4000 Impôts sur le patrimoine | .. | .. | .. | .. | .. | .. | .. | .. | .. | .. |
| 5000 Impôts sur les biens et services | .. | .. | .. | .. | .. | .. | .. | .. | .. | .. |
| 6000 Autres impôts | .. | .. | .. | .. | .. | .. | .. | .. | .. | .. |
| Administrations locales | | | | | | | | | | |
| Recettes fiscales totales | 0.1 | 0.4 | 1.7 | 1.6 | 1.5 | 0.3 | 0.3 | 0.8 | 0.9 | 0.9 |
| 1000 Impôts sur revenu, bénéfiques et gains en capital | 0.0 | 0.0 | 0.0 | 0.0 | 0.0 | 0.0 | 0.0 | 0.0 | 0.0 | 0.0 |
| 2000 Cotisations de sécurité sociale | 0.0 | 0.0 | 0.0 | 0.0 | 0.0 | 0.0 | 0.0 | 0.0 | 0.0 | 0.0 |
| 3000 Sur salaires ou main d'oeuvre | 0.1 | 0.0 | 0.0 | 0.0 | 0.0 | 0.2 | 0.0 | 0.0 | 0.0 | 0.0 |
| 4000 Impôts sur le patrimoine | 0.0 | 0.3 | 1.5 | 1.4 | 1.4 | 0.0 | 0.2 | 0.7 | 0.8 | 0.8 |
| 5000 Impôts sur les biens et services | 0.1 | 0.1 | 0.2 | 0.1 | 0.1 | 0.1 | 0.1 | 0.1 | 0.1 | 0.1 |
| 6000 Autres impôts | 0.0 | 0.0 | 0.0 | 0.0 | 0.0 | 0.0 | 0.0 | 0.0 | 0.0 | 0.0 |
| Administrations de sécurité sociale | | | | | | | | | | |
| Recettes fiscales totales | 3.4 | 14.1 | 24.0 | 18.3 | 18.3 | 7.5 | 10.0 | 10.6 | 10.3 | 10.4 |
| 1000 Impôts sur revenu, bénéfiques et gains en capital | 0.0 | 0.0 | 0.0 | 0.0 | 0.0 | 0.0 | 0.0 | 0.0 | 0.0 | 0.0 |
| 2000 Cotisations de sécurité sociale | 3.4 | 13.6 | 23.4 | 17.8 | 18.1 | 7.5 | 9.6 | 10.4 | 10.0 | 10.3 |
| 3000 Sur salaires ou main d'oeuvre | 0.0 | 0.0 | 0.0 | 0.0 | 0.0 | 0.0 | 0.0 | 0.0 | 0.0 | 0.0 |
| 4000 Impôts sur le patrimoine | 0.0 | 0.2 | 0.1 | 0.0 | 0.0 | 0.0 | 0.1 | 0.1 | 0.0 | 0.0 |
| 5000 Impôts sur les biens et services | 0.0 | 0.3 | 0.4 | 0.4 | 0.2 | 0.0 | 0.2 | 0.2 | 0.2 | 0.1 |
| 6000 Autres impôts | 0.0 | 0.0 | 0.0 | 0.0 | 0.0 | 0.0 | 0.0 | 0.0 | 0.0 | 0.0 |

Note : Des données et des notes plus détaillées par pays sont disponibles dans le chapitre 6 accessible en ligne : <http://dx.doi.org/10.1787/9789264283206-fr>. Les séries temporelles complètes sont accessibles sur le site web <http://oe.cd/series-temporelles-completes>.

Le total des recettes fiscales a été diminué du montant de tout transfert en capital représentant les impôts non perçus. Le transfert en capital a été réparti entre les différentes rubriques en proportion des recettes fiscales. Par conséquent, les montants des recettes fiscales sont différents de ceux présentés dans le chapitre 6 accessible en ligne.

Source : Ministry of Finance, General accounting Office, 20th Directorate of Budget except the heading 2000 provided by the National Statistics Bureau.

StatLink  <http://dx.doi.org/10.1787/888933614793>

Tableau 4.25. Hongrie, recettes fiscales et % du PIB (sélection de catégories d'impôts)

| | Milliard HUF | | | | | % du PIB | | | | |
|---|--------------|----------------|-----------------|-----------------|-----------------|----------|-------------|-------------|-------------|-------------|
| | 1990 | 2000 | 2010 | 2014 | 2015 | 1990 | 2000 | 2010 | 2014 | 2015 |
| Recettes fiscales totales | .. | 5 140.6 | 10 145.5 | 12 364.5 | 13 261.9 | .. | 38.6 | 37.5 | 38.2 | 39.0 |
| 1000 Impôts sur le revenu, les bénéfices et les gains en capital | .. | 1 247.4 | 2 098.6 | 2 239.8 | 2 428.4 | .. | 9.4 | 7.7 | 6.9 | 7.1 |
| 1100 Des personnes physiques | .. | 954.7 | 1 768.8 | 1 705.1 | 1 814.9 | .. | 7.2 | 6.5 | 5.3 | 5.3 |
| 1200 Des sociétés | .. | 292.7 | 329.7 | 534.7 | 613.5 | .. | 2.2 | 1.2 | 1.7 | 1.8 |
| 1300 Non-ventilables entre 1100 et 1200 | .. | 0.0 | 0.0 | 0.0 | 0.0 | .. | 0.0 | 0.0 | 0.0 | 0.0 |
| 2000 Cotisations de sécurité sociale | .. | 1 506.8 | 3 184.2 | 4 025.3 | 4 293.7 | .. | 11.3 | 11.8 | 12.4 | 12.6 |
| 2100 À la charge des salariés | .. | 275.3 | 1 069.1 | 1 660.5 | 1 784.5 | .. | 2.1 | 3.9 | 5.1 | 5.2 |
| 2200 À la charge des employeurs | .. | 1 213.2 | 2 047.6 | 2 337.1 | 2 480.1 | .. | 9.1 | 7.6 | 7.2 | 7.3 |
| 2300 À la charge des indép. ou sans emploi | .. | 0.9 | 21.2 | 0.0 | 0.0 | .. | 0.0 | 0.1 | 0.0 | 0.0 |
| 2400 Non-ventilables entre 2100, 2200 et 2300 | .. | 17.4 | 46.3 | 27.7 | 29.1 | .. | 0.1 | 0.2 | 0.1 | 0.1 |
| 3000 Sur les salaires ou main d'oeuvre | .. | 183.4 | 116.0 | 180.5 | 199.3 | .. | 1.4 | 0.4 | 0.6 | 0.6 |
| 4000 Impôts sur le patrimoine | .. | 89.0 | 312.1 | 417.4 | 438.4 | .. | 0.7 | 1.2 | 1.3 | 1.3 |
| 4100 Impôts périodiques sur la propriété immobilière | .. | 30.8 | 92.5 | 191.2 | 201.4 | .. | 0.2 | 0.3 | 0.6 | 0.6 |
| 4200 Impôts périodiques sur l'actif net | .. | 0.0 | 135.7 | 138.1 | 136.3 | .. | 0.0 | 0.5 | 0.4 | 0.4 |
| 4300 Impôts sur mut. par décès, succ. et donations | .. | 5.5 | 6.3 | 6.2 | 7.4 | .. | 0.0 | 0.0 | 0.0 | 0.0 |
| 4400 Impôts sur transact. mobilières et immob. | .. | 52.8 | 77.6 | 81.9 | 93.4 | .. | 0.4 | 0.3 | 0.3 | 0.3 |
| 4500 Impôts non périodiques sur | .. | 0.0 | 0.0 | 0.0 | 0.0 | .. | 0.0 | 0.0 | 0.0 | 0.0 |
| 4600 Autres impôts périodiques sur patrimoine | .. | 0.0 | 0.0 | 0.0 | 0.0 | .. | 0.0 | 0.0 | 0.0 | 0.0 |
| 5000 Impôts sur les biens et services | .. | 2 081.1 | 4 350.3 | 5 408.8 | 5 806.2 | .. | 15.6 | 16.1 | 16.7 | 17.1 |
| 5100 Impôts sur production, vente, transfert, etc. | .. | 2 052.4 | 4 238.8 | 5 282.2 | 5 670.4 | .. | 15.4 | 15.6 | 16.3 | 16.7 |
| 5110 Impôts généraux | .. | 1 340.6 | 3 010.8 | 3 748.2 | 4 097.5 | .. | 10.1 | 11.1 | 11.6 | 12.1 |
| 5111 Taxes sur la valeur ajoutée | .. | 1 153.7 | 2 325.6 | 3 011.2 | 3 307.3 | .. | 8.7 | 8.6 | 9.3 | 9.7 |
| 5120 Impôts sur biens et services déterminés | .. | 711.8 | 1 228.0 | 1 534.0 | 1 572.9 | .. | 5.3 | 4.5 | 4.7 | 4.6 |
| 5121 Accises | .. | 533.5 | 929.9 | 1 027.6 | 1 119.2 | .. | 4.0 | 3.4 | 3.2 | 3.3 |
| 5200 Impôts sur utilisation des biens et exerc. activités | .. | 28.7 | 111.6 | 126.7 | 135.8 | .. | 0.2 | 0.4 | 0.4 | 0.4 |
| 5300 Non-ventilables entre 5100 et 5200 | .. | 0.0 | 0.0 | 0.0 | 0.0 | .. | 0.0 | 0.0 | 0.0 | 0.0 |
| 6000 Autres impôts | .. | 32.9 | 59.4 | 60.8 | 56.8 | .. | 0.2 | 0.2 | 0.2 | 0.2 |
| Crédits d'impôts récupérables | | | | | | | | | | |
| Crédits d'impôts récupérables contre 1000 | .. | .. | .. | .. | .. | .. | .. | .. | .. | .. |
| Composante transfert | .. | .. | .. | .. | .. | .. | .. | .. | .. | .. |
| Composante fiscale | .. | .. | .. | .. | .. | .. | .. | .. | .. | .. |

Note : Des données et des notes plus détaillées par pays sont disponibles dans le chapitre 5 accessible en ligne : <http://dx.doi.org/10.1787/9789264283206-fr>.
Les séries temporelles complètes sont accessibles sur le site web <http://oe.cd/series-temporelles-completes>.

Source : Ministry of Finance, Economic Department.

StatLink  <http://dx.doi.org/10.1787/888933614812>

Tableau 4.26. Hongrie, recettes fiscales et % du PIB par niveaux d'administration (principaux impôts)

| | Milliard HUF | | | | | % du PIB | | | | |
|--|--------------|----------------|----------------|----------------|----------------|----------|-------------|-------------|-------------|-------------|
| | 1990 | 2000 | 2010 | 2014 | 2015 | 1990 | 2000 | 2010 | 2014 | 2015 |
| Administrations fédérale ou centrale | | | | | | | | | | |
| Recettes fiscales totales | .. | 3 316.0 | 6 391.5 | 7 544.8 | 8 061.6 | .. | 24.9 | 23.6 | 23.3 | 23.7 |
| 1000 Impôts sur revenu, bénéfiques et gains en capital | .. | 1 230.8 | 2 064.3 | 2 132.6 | 2 311.9 | .. | 9.2 | 7.6 | 6.6 | 6.8 |
| 2000 Cotisations de sécurité sociale | .. | 136.6 | 182.0 | 155.6 | 148.0 | .. | 1.0 | 0.7 | 0.5 | 0.4 |
| 3000 Sur salaires ou main d'oeuvre | .. | 15.4 | 103.1 | 170.7 | 189.1 | .. | 0.1 | 0.4 | 0.5 | 0.6 |
| 4000 Impôts sur le patrimoine | .. | 29.1 | 182.8 | 281.2 | 293.0 | .. | 0.2 | 0.7 | 0.9 | 0.9 |
| 5000 Impôts sur les biens et services | .. | 1 878.3 | 3 799.9 | 4 759.2 | 5 076.8 | .. | 14.1 | 14.0 | 14.7 | 14.9 |
| 6000 Autres impôts | .. | 25.8 | 59.4 | 45.4 | 42.8 | .. | 0.2 | 0.2 | 0.1 | 0.1 |
| Administrations d'un État/Régions | | | | | | | | | | |
| Recettes fiscales totales | .. | .. | .. | .. | .. | .. | .. | .. | .. | .. |
| 1000 Impôts sur revenu, bénéfiques et gains en capital | .. | .. | .. | .. | .. | .. | .. | .. | .. | .. |
| 2000 Cotisations de sécurité sociale | .. | .. | .. | .. | .. | .. | .. | .. | .. | .. |
| 3000 Sur salaires ou main d'oeuvre | .. | .. | .. | .. | .. | .. | .. | .. | .. | .. |
| 4000 Impôts sur le patrimoine | .. | .. | .. | .. | .. | .. | .. | .. | .. | .. |
| 5000 Impôts sur les biens et services | .. | .. | .. | .. | .. | .. | .. | .. | .. | .. |
| 6000 Autres impôts | .. | .. | .. | .. | .. | .. | .. | .. | .. | .. |
| Administrations locales | | | | | | | | | | |
| Recettes fiscales totales | .. | 266.0 | 652.2 | 698.5 | 771.0 | .. | 2.0 | 2.4 | 2.2 | 2.3 |
| 1000 Impôts sur revenu, bénéfiques et gains en capital | .. | 2.2 | 0.1 | 0.0 | 0.0 | .. | 0.0 | 0.0 | 0.0 | 0.0 |
| 2000 Cotisations de sécurité sociale | .. | 0.0 | 0.0 | 0.0 | 0.0 | .. | 0.0 | 0.0 | 0.0 | 0.0 |
| 3000 Sur salaires ou main d'oeuvre | .. | 1.2 | 1.2 | 0.0 | 0.0 | .. | 0.0 | 0.0 | 0.0 | 0.0 |
| 4000 Impôts sur le patrimoine | .. | 59.9 | 129.3 | 136.2 | 145.4 | .. | 0.5 | 0.5 | 0.4 | 0.4 |
| 5000 Impôts sur les biens et services | .. | 202.8 | 521.6 | 562.3 | 625.6 | .. | 1.5 | 1.9 | 1.7 | 1.8 |
| 6000 Autres impôts | .. | 0.0 | 0.0 | 0.0 | 0.0 | .. | 0.0 | 0.0 | 0.0 | 0.0 |
| Administrations de sécurité sociale | | | | | | | | | | |
| Recettes fiscales totales | .. | 1 558.6 | 3 076.2 | 4 088.5 | 4 389.5 | .. | 11.7 | 11.4 | 12.6 | 12.9 |
| 1000 Impôts sur revenu, bénéfiques et gains en capital | .. | 14.5 | 34.2 | 107.1 | 116.5 | .. | 0.1 | 0.1 | 0.3 | 0.3 |
| 2000 Cotisations de sécurité sociale | .. | 1 370.2 | 3 002.2 | 3 869.7 | 4 145.7 | .. | 10.3 | 11.1 | 11.9 | 12.2 |
| 3000 Sur salaires ou main d'oeuvre | .. | 166.9 | 11.7 | 9.7 | 10.3 | .. | 1.3 | 0.0 | 0.0 | 0.0 |
| 4000 Impôts sur le patrimoine | .. | 0.0 | 0.0 | 0.0 | 0.0 | .. | 0.0 | 0.0 | 0.0 | 0.0 |
| 5000 Impôts sur les biens et services | .. | 0.0 | 28.1 | 86.6 | 103.1 | .. | 0.0 | 0.1 | 0.3 | 0.3 |
| 6000 Autres impôts | .. | 7.0 | 0.0 | 15.4 | 14.0 | .. | 0.1 | 0.0 | 0.0 | 0.0 |

Note : Des données et des notes plus détaillées par pays sont disponibles dans le chapitre 6 accessible en ligne : <http://dx.doi.org/10.1787/9789264283206-fr>.
Les séries temporelles complètes sont accessibles sur le site web <http://oe.cd/series-temporelles-completes>.

Source : Ministry of Finance, Economic Department.

StatLink  <http://dx.doi.org/10.1787/888933614831>

Tableau 4.27. **Islande, recettes fiscales et % du PIB (sélection de catégories d'impôts)**

| | Milliard ISK | | | | | % du PIB | | | | |
|---|--------------|--------------|--------------|--------------|--------------|-------------|-------------|-------------|-------------|-------------|
| | 1990 | 2000 | 2010 | 2014 | 2015 | 1990 | 2000 | 2010 | 2014 | 2015 |
| Recettes fiscales totales | 114.9 | 254.6 | 540.3 | 774.3 | 812.0 | 30.2 | 36.2 | 33.3 | 38.6 | 36.7 |
| 1000 Impôts sur le revenu, les bénéfices et les gains en capital | 34.1 | 101.5 | 239.7 | 360.5 | 381.0 | 9.0 | 14.4 | 14.8 | 18.0 | 17.2 |
| 1100 Des personnes physiques | 30.9 | 88.5 | 197.3 | 270.6 | 298.0 | 8.1 | 12.6 | 12.2 | 13.5 | 13.5 |
| 1200 Des sociétés | 3.2 | 8.4 | 14.6 | 66.8 | 52.5 | 0.8 | 1.2 | 0.9 | 3.3 | 2.4 |
| 1300 Non-ventilables entre 1100 et 1200 | 0.0 | 4.6 | 27.7 | 23.1 | 30.5 | 0.0 | 0.7 | 1.7 | 1.2 | 1.4 |
| 2000 Cotisations de sécurité sociale | 3.6 | 19.7 | 63.6 | 73.4 | 79.7 | 0.9 | 2.8 | 3.9 | 3.7 | 3.6 |
| 2100 À la charge des salariés | 0.3 | .. | .. | .. | .. | 0.1 | .. | .. | .. | .. |
| 2200 À la charge des employeurs | 3.3 | .. | .. | .. | .. | 0.9 | .. | .. | .. | .. |
| 2300 À la charge des indép. ou sans emploi | 0.0 | .. | .. | .. | .. | 0.0 | .. | .. | .. | .. |
| 2400 Non-ventilables entre 2100, 2200 et 2300 | 0.0 | 19.7 | 63.6 | 73.4 | 79.7 | 0.0 | 2.8 | 3.9 | 3.7 | 3.6 |
| 3000 Sur les salaires ou main d'oeuvre | 4.1 | 0.2 | 2.8 | 7.0 | 6.6 | 1.1 | 0.0 | 0.2 | 0.3 | 0.3 |
| 4000 Impôts sur le patrimoine | 9.7 | 20.0 | 38.1 | 49.6 | 43.5 | 2.5 | 2.8 | 2.3 | 2.5 | 2.0 |
| 4100 Impôts périodiques sur la propriété immobilière | 4.1 | 10.1 | 28.5 | 32.3 | 34.9 | 1.1 | 1.4 | 1.8 | 1.6 | 1.6 |
| 4200 Impôts périodiques sur l'actif net | 2.4 | 5.2 | 3.8 | 10.8 | 0.7 | 0.6 | 0.7 | 0.2 | 0.5 | 0.0 |
| 4300 Impôts sur mut. par décès, succ. et donations | 0.2 | 0.8 | 2.6 | 2.5 | 2.9 | 0.1 | 0.1 | 0.2 | 0.1 | 0.1 |
| 4400 Impôts sur transact. mobilières et immob. | 2.9 | 3.1 | 2.7 | 3.5 | 4.3 | 0.8 | 0.4 | 0.2 | 0.2 | 0.2 |
| 4500 Impôts non périodiques sur | 0.0 | 0.1 | 0.1 | 0.2 | 0.4 | 0.0 | 0.0 | 0.0 | 0.0 | 0.0 |
| 4600 Autres impôts périodiques sur patrimoine | 0.0 | 0.7 | 0.3 | 0.3 | 0.3 | 0.0 | 0.1 | 0.0 | 0.0 | 0.0 |
| 5000 Impôts sur les biens et services | 58.9 | 112.2 | 190.1 | 239.9 | 262.8 | 15.5 | 16.0 | 11.7 | 12.0 | 11.9 |
| 5100 Impôts sur production, vente, transfert, etc. | 56.6 | 100.7 | 179.0 | 228.7 | 250.1 | 14.9 | 14.3 | 11.0 | 11.4 | 11.3 |
| 5110 Impôts généraux | 37.1 | 72.7 | 122.4 | 160.9 | 183.7 | 9.8 | 10.3 | 7.6 | 8.0 | 8.3 |
| 5111 Taxes sur la valeur ajoutée | 32.7 | 72.7 | 122.4 | 160.9 | 183.7 | 8.6 | 10.3 | 7.6 | 8.0 | 8.3 |
| 5120 Impôts sur biens et services déterminés | 19.5 | 28.0 | 56.6 | 67.8 | 66.4 | 5.1 | 4.0 | 3.5 | 3.4 | 3.0 |
| 5121 Accises | 2.3 | 23.6 | 46.7 | 57.5 | 56.9 | 0.6 | 3.4 | 2.9 | 2.9 | 2.6 |
| 5200 Impôts sur utilisation des biens et exerc. activités | 2.4 | 11.6 | 11.1 | 11.2 | 12.7 | 0.6 | 1.6 | 0.7 | 0.6 | 0.6 |
| 5300 Non-ventilables entre 5100 et 5200 | 0.0 | 0.0 | 0.0 | 0.0 | 0.0 | 0.0 | 0.0 | 0.0 | 0.0 | 0.0 |
| 6000 Autres impôts | 4.5 | 1.0 | 6.0 | 43.8 | 38.4 | 1.2 | 0.1 | 0.4 | 2.2 | 1.7 |
| Crédits d'impôts récupérables | | | | | | | | | | |
| Crédits d'impôts récupérables contre 1000 | .. | .. | .. | 1.2 | 1.2 | .. | .. | .. | 0.1 | 0.1 |
| Composante transfert | .. | .. | .. | 1.0 | 1.0 | .. | .. | .. | 0.1 | 0.0 |
| Composante fiscale | .. | .. | .. | 0.2 | 0.2 | .. | .. | .. | 0.0 | 0.0 |

Note : Des données et des notes plus détaillées par pays sont disponibles dans le chapitre 5 accessible en ligne : <http://dx.doi.org/10.1787/9789264283206-fr>.
Les séries temporelles complètes sont accessibles sur le site web <http://oe.cd/series-temporelles-completes>.

Source : Ministry of Finance, Economic Department.

StatLink  <http://dx.doi.org/10.1787/888933614850>

Tableau 4.28. **Islande, recettes fiscales et % du PIB par niveaux d'administration (principaux impôts)**

| | Milliard ISK | | | | | % du PIB | | | | |
|--|--------------|--------------|--------------|--------------|--------------|-------------|-------------|-------------|-------------|-------------|
| | 1990 | 2000 | 2010 | 2014 | 2015 | 1990 | 2000 | 2010 | 2014 | 2015 |
| Administrations fédérale ou centrale | | | | | | | | | | |
| Recettes fiscales totales | 91.6 | 195.1 | 402.3 | 584.4 | 604.0 | 24.1 | 27.7 | 24.8 | 29.1 | 27.3 |
| 1000 Impôts sur revenu, bénéfiques et gains en capital | 19.9 | 55.5 | 132.9 | 204.3 | 210.5 | 5.2 | 7.9 | 8.2 | 10.2 | 9.5 |
| 2000 Cotisations de sécurité sociale | 3.6 | 19.7 | 63.6 | 73.4 | 79.7 | 0.9 | 2.8 | 3.9 | 3.7 | 3.6 |
| 3000 Sur salaires ou main d'oeuvre | 4.1 | 0.2 | 2.8 | 7.0 | 6.6 | 1.1 | 0.0 | 0.2 | 0.3 | 0.3 |
| 4000 Impôts sur le patrimoine | 6.0 | 9.9 | 9.7 | 17.5 | 8.8 | 1.6 | 1.4 | 0.6 | 0.9 | 0.4 |
| 5000 Impôts sur les biens et services | 57.7 | 108.9 | 187.4 | 238.5 | 260.0 | 15.2 | 15.5 | 11.6 | 11.9 | 11.7 |
| 6000 Autres impôts | 0.4 | 1.0 | 6.0 | 43.8 | 38.4 | 0.1 | 0.1 | 0.4 | 2.2 | 1.7 |
| Administrations d'un État/Régions | | | | | | | | | | |
| Recettes fiscales totales | .. | .. | .. | .. | .. | .. | .. | .. | .. | .. |
| 1000 Impôts sur revenu, bénéfiques et gains en capital | .. | .. | .. | .. | .. | .. | .. | .. | .. | .. |
| 2000 Cotisations de sécurité sociale | .. | .. | .. | .. | .. | .. | .. | .. | .. | .. |
| 3000 Sur salaires ou main d'oeuvre | .. | .. | .. | .. | .. | .. | .. | .. | .. | .. |
| 4000 Impôts sur le patrimoine | .. | .. | .. | .. | .. | .. | .. | .. | .. | .. |
| 5000 Impôts sur les biens et services | .. | .. | .. | .. | .. | .. | .. | .. | .. | .. |
| 6000 Autres impôts | .. | .. | .. | .. | .. | .. | .. | .. | .. | .. |
| Administrations locales | | | | | | | | | | |
| Recettes fiscales totales | 23.3 | 59.4 | 138.0 | 189.8 | 208.0 | 6.1 | 8.5 | 8.5 | 9.5 | 9.4 |
| 1000 Impôts sur revenu, bénéfiques et gains en capital | 14.2 | 46.0 | 106.8 | 156.2 | 170.4 | 3.7 | 6.5 | 6.6 | 7.8 | 7.7 |
| 2000 Cotisations de sécurité sociale | 0.0 | 0.0 | 0.0 | 0.0 | 0.0 | 0.0 | 0.0 | 0.0 | 0.0 | 0.0 |
| 3000 Sur salaires ou main d'oeuvre | 0.0 | 0.0 | 0.0 | 0.0 | 0.0 | 0.0 | 0.0 | 0.0 | 0.0 | 0.0 |
| 4000 Impôts sur le patrimoine | 3.7 | 10.1 | 28.4 | 32.2 | 34.7 | 1.0 | 1.4 | 1.8 | 1.6 | 1.6 |
| 5000 Impôts sur les biens et services | 1.2 | 3.3 | 2.8 | 1.4 | 2.8 | 0.3 | 0.5 | 0.2 | 0.1 | 0.1 |
| 6000 Autres impôts | 4.1 | 0.0 | 0.0 | 0.0 | 0.0 | 1.1 | 0.0 | 0.0 | 0.0 | 0.0 |
| Administrations de sécurité sociale | | | | | | | | | | |
| Recettes fiscales totales | 0.0 | 0.0 | 0.0 | 0.0 | 0.0 | 0.0 | 0.0 | 0.0 | 0.0 | 0.0 |
| 1000 Impôts sur revenu, bénéfiques et gains en capital | 0.0 | 0.0 | 0.0 | 0.0 | 0.0 | 0.0 | 0.0 | 0.0 | 0.0 | 0.0 |
| 2000 Cotisations de sécurité sociale | 0.0 | 0.0 | 0.0 | 0.0 | 0.0 | 0.0 | 0.0 | 0.0 | 0.0 | 0.0 |
| 3000 Sur salaires ou main d'oeuvre | 0.0 | 0.0 | 0.0 | 0.0 | 0.0 | 0.0 | 0.0 | 0.0 | 0.0 | 0.0 |
| 4000 Impôts sur le patrimoine | 0.0 | 0.0 | 0.0 | 0.0 | 0.0 | 0.0 | 0.0 | 0.0 | 0.0 | 0.0 |
| 5000 Impôts sur les biens et services | 0.0 | 0.0 | 0.0 | 0.0 | 0.0 | 0.0 | 0.0 | 0.0 | 0.0 | 0.0 |
| 6000 Autres impôts | 0.0 | 0.0 | 0.0 | 0.0 | 0.0 | 0.0 | 0.0 | 0.0 | 0.0 | 0.0 |

Note : Des données et des notes plus détaillées par pays sont disponibles dans le chapitre 6 accessible en ligne : <http://dx.doi.org/10.1787/9789264283206-fr>.
Les séries temporelles complètes sont accessibles sur le site web <http://oe.cd/series-temporelles-completes>.

Source : Ministry of Finance, Economic Department.

StatLink  <http://dx.doi.org/10.1787/888933614869>

Tableau 4.29. Irlande, recettes fiscales et % du PIB (sélection de catégories d'impôts)

| | Milliard EUR | | | | | % du PIB | | | | |
|---|--------------|-------------|-------------|-------------|-------------|-------------|-------------|-------------|-------------|-------------|
| | 1990 | 2000 | 2010 | 2014 | 2015 | 1990 | 2000 | 2010 | 2014 | 2015 |
| Recettes fiscales totales | 12.3 | 33.3 | 45.3 | 55.5 | 60.6 | 32.4 | 30.8 | 27.0 | 28.5 | 23.1 |
| 1000 Impôts sur le revenu, les bénéfices et les gains en capital | 4.7 | 14.6 | 17.5 | 22.3 | 26.0 | 12.3 | 13.4 | 10.5 | 11.5 | 9.9 |
| 1100 Des personnes physiques | 4.1 | 10.6 | 13.6 | 17.7 | 19.2 | 10.7 | 9.8 | 8.1 | 9.1 | 7.3 |
| 1200 Des sociétés | 0.6 | 3.9 | 3.9 | 4.6 | 6.9 | 1.6 | 3.6 | 2.4 | 2.4 | 2.6 |
| 1300 Non-ventilables entre 1100 et 1200 | 0.0 | 0.0 | 0.0 | 0.0 | 0.0 | 0.0 | 0.0 | 0.0 | 0.0 | 0.0 |
| 2000 Cotisations de sécurité sociale | 1.7 | 3.9 | 8.4 | 9.6 | 10.2 | 4.6 | 3.6 | 5.0 | 4.9 | 3.9 |
| 2100 À la charge des salariés | 0.6 | 0.9 | 3.2 | 3.4 | 3.5 | 1.5 | 0.9 | 1.9 | 1.7 | 1.3 |
| 2200 À la charge des employeurs | 1.1 | 2.8 | 4.9 | 5.8 | 6.2 | 2.9 | 2.6 | 2.9 | 3.0 | 2.4 |
| 2300 À la charge des indép. ou sans emploi | 0.1 | 0.2 | 0.3 | 0.4 | 0.5 | 0.2 | 0.2 | 0.2 | 0.2 | 0.2 |
| 2400 Non-ventilables entre 2100, 2200 et 2300 | 0.0 | 0.0 | 0.0 | 0.0 | 0.0 | 0.0 | 0.0 | 0.0 | 0.0 | 0.0 |
| 3000 Sur les salaires ou main d'oeuvre | 0.2 | 0.0 | 0.3 | 0.3 | 0.4 | 0.4 | 0.0 | 0.2 | 0.2 | 0.1 |
| 4000 Impôts sur le patrimoine | 0.6 | 1.9 | 2.4 | 4.2 | 3.9 | 1.5 | 1.8 | 1.4 | 2.2 | 1.5 |
| 4100 Impôts périodiques sur la propriété immobilière | 0.3 | 0.6 | 1.3 | 1.9 | 1.8 | 0.8 | 0.5 | 0.8 | 1.0 | 0.7 |
| 4200 Impôts périodiques sur l'actif net | 0.0 | 0.0 | 0.0 | 0.7 | 0.2 | 0.0 | 0.0 | 0.0 | 0.4 | 0.1 |
| 4300 Impôts sur mut. par décès, succ. et donations | 0.0 | 0.2 | 0.2 | 0.4 | 0.4 | 0.1 | 0.2 | 0.1 | 0.2 | 0.2 |
| 4400 Impôts sur transact. mobilières et immob. | 0.2 | 1.1 | 0.8 | 1.2 | 1.5 | 0.6 | 1.0 | 0.5 | 0.6 | 0.6 |
| 4500 Impôts non périodiques sur | 0.0 | 0.0 | 0.0 | 0.0 | 0.0 | 0.0 | 0.0 | 0.0 | 0.0 | 0.0 |
| 4600 Autres impôts périodiques sur patrimoine | 0.0 | 0.0 | 0.0 | 0.0 | 0.0 | 0.0 | 0.0 | 0.0 | 0.0 | 0.0 |
| 5000 Impôts sur les biens et services | 5.1 | 12.7 | 16.4 | 18.7 | 19.8 | 13.6 | 11.7 | 9.8 | 9.6 | 7.5 |
| 5100 Impôts sur production, vente, transfert, etc. | 4.9 | 12.2 | 15.1 | 17.0 | 17.8 | 13.0 | 11.2 | 9.0 | 8.8 | 6.8 |
| 5110 Impôts généraux | 2.5 | 7.6 | 10.1 | 11.5 | 12.0 | 6.6 | 7.1 | 6.0 | 5.9 | 4.6 |
| 5111 Taxes sur la valeur ajoutée | 2.5 | 7.6 | 10.1 | 11.5 | 12.0 | 6.6 | 7.1 | 6.0 | 5.9 | 4.6 |
| 5120 Impôts sur biens et services déterminés | 2.4 | 4.5 | 5.0 | 5.5 | 5.9 | 6.4 | 4.2 | 3.0 | 2.8 | 2.2 |
| 5121 Accises | 2.1 | 4.4 | 4.9 | 5.2 | 5.5 | 5.5 | 4.1 | 2.9 | 2.7 | 2.1 |
| 5200 Impôts sur utilisation des biens et exerc. activités | 0.2 | 0.6 | 1.3 | 1.6 | 1.9 | 0.5 | 0.5 | 0.8 | 0.8 | 0.7 |
| 5300 Non-ventilables entre 5100 et 5200 | 0.0 | 0.0 | 0.0 | 0.0 | 0.0 | 0.0 | 0.0 | 0.0 | 0.0 | 0.0 |
| 6000 Autres impôts | 0.0 | 0.0 | 0.0 | 0.0 | 0.0 | 0.0 | 0.0 | 0.0 | 0.0 | 0.0 |
| Crédits d'impôts récupérables | | | | | | | | | | |
| Crédits d'impôts récupérables contre 1000 | .. | .. | 1.1 | 0.7 | 0.5 | .. | .. | 0.6 | 0.3 | 0.2 |
| Composante transfert | .. | .. | .. | .. | .. | .. | .. | .. | .. | .. |
| Composante fiscale | .. | .. | 1.1 | 0.7 | 0.5 | .. | .. | 0.6 | 0.3 | 0.2 |

Note : Des données et des notes plus détaillées par pays sont disponibles dans le chapitre 5 accessible en ligne : <http://dx.doi.org/10.1787/9789264283206-fr>.
Les séries temporelles complètes sont accessibles sur le site web <http://oe.cd/series-temporelles-completes>.

Source : Annual Report of the Revenue Commissioners, Financial Accounts and National Income and Expenditure Accounts.

StatLink  <http://dx.doi.org/10.1787/888933614888>

Tableau 4.30. **Irlande, recettes fiscales et % du PIB par niveaux d'administration (principaux impôts)**

| | Milliard EUR | | | | | % du PIB | | | | |
|---|--------------|-------------|-------------|-------------|-------------|-------------|-------------|-------------|-------------|-------------|
| | 1990 | 2000 | 2010 | 2014 | 2015 | 1990 | 2000 | 2010 | 2014 | 2015 |
| Administrations fédérale ou centrale | | | | | | | | | | |
| Recettes fiscales totales | 10.1 | 28.7 | 36.8 | 45.7 | 50.3 | 26.7 | 26.5 | 22.0 | 23.5 | 19.2 |
| 1000 Impôts sur revenu, bénéfices et gains en capital | 4.7 | 14.6 | 17.5 | 22.3 | 26.0 | 12.3 | 13.4 | 10.5 | 11.5 | 9.9 |
| 2000 Cotisations de sécurité sociale | 0.1 | 0.1 | 1.5 | 1.5 | 1.6 | 0.2 | 0.1 | 0.9 | 0.8 | 0.6 |
| 3000 Sur salaires ou main d'oeuvre | 0.2 | 0.0 | 0.3 | 0.3 | 0.4 | 0.4 | 0.0 | 0.2 | 0.2 | 0.1 |
| 4000 Impôts sur le patrimoine | 0.3 | 1.3 | 1.1 | 2.8 | 2.5 | 0.7 | 1.2 | 0.6 | 1.5 | 1.0 |
| 5000 Impôts sur les biens et services | 5.0 | 12.7 | 16.4 | 18.7 | 19.8 | 13.1 | 11.7 | 9.8 | 9.6 | 7.5 |
| 6000 Autres impôts | 0.0 | 0.0 | 0.0 | 0.0 | 0.0 | 0.0 | 0.0 | 0.0 | 0.0 | 0.0 |
| Administrations d'un État/Régions | | | | | | | | | | |
| Recettes fiscales totales | .. | .. | .. | .. | .. | .. | .. | .. | .. | .. |
| 1000 Impôts sur revenu, bénéfices et gains en capital | .. | .. | .. | .. | .. | .. | .. | .. | .. | .. |
| 2000 Cotisations de sécurité sociale | .. | .. | .. | .. | .. | .. | .. | .. | .. | .. |
| 3000 Sur salaires ou main d'oeuvre | .. | .. | .. | .. | .. | .. | .. | .. | .. | .. |
| 4000 Impôts sur le patrimoine | .. | .. | .. | .. | .. | .. | .. | .. | .. | .. |
| 5000 Impôts sur les biens et services | .. | .. | .. | .. | .. | .. | .. | .. | .. | .. |
| 6000 Autres impôts | .. | .. | .. | .. | .. | .. | .. | .. | .. | .. |
| Administrations locales | | | | | | | | | | |
| Recettes fiscales totales | 0.3 | 0.7 | 1.5 | 1.5 | 1.5 | 0.9 | 0.6 | 0.9 | 0.8 | 0.6 |
| 1000 Impôts sur revenu, bénéfices et gains en capital | 0.0 | 0.0 | 0.0 | 0.0 | 0.0 | 0.0 | 0.0 | 0.0 | 0.0 | 0.0 |
| 2000 Cotisations de sécurité sociale | 0.0 | 0.1 | 0.2 | 0.1 | 0.1 | 0.1 | 0.1 | 0.1 | 0.1 | 0.0 |
| 3000 Sur salaires ou main d'oeuvre | 0.0 | 0.0 | 0.0 | 0.0 | 0.0 | 0.0 | 0.0 | 0.0 | 0.0 | 0.0 |
| 4000 Impôts sur le patrimoine | 0.3 | 0.6 | 1.3 | 1.4 | 1.3 | 0.8 | 0.5 | 0.8 | 0.7 | 0.5 |
| 5000 Impôts sur les biens et services | 0.0 | 0.0 | 0.0 | 0.0 | 0.0 | 0.0 | 0.0 | 0.0 | 0.0 | 0.0 |
| 6000 Autres impôts | 0.0 | 0.0 | 0.0 | 0.0 | 0.0 | 0.0 | 0.0 | 0.0 | 0.0 | 0.0 |
| Administrations de sécurité sociale | | | | | | | | | | |
| Recettes fiscales totales | 1.6 | 3.7 | 6.7 | 7.9 | 8.5 | 4.3 | 3.5 | 4.0 | 4.1 | 3.2 |
| 1000 Impôts sur revenu, bénéfices et gains en capital | 0.0 | 0.0 | 0.0 | 0.0 | 0.0 | 0.0 | 0.0 | 0.0 | 0.0 | 0.0 |
| 2000 Cotisations de sécurité sociale | 1.6 | 3.7 | 6.7 | 7.9 | 8.5 | 4.3 | 3.5 | 4.0 | 4.1 | 3.2 |
| 3000 Sur salaires ou main d'oeuvre | 0.0 | 0.0 | 0.0 | 0.0 | 0.0 | 0.0 | 0.0 | 0.0 | 0.0 | 0.0 |
| 4000 Impôts sur le patrimoine | 0.0 | 0.0 | 0.0 | 0.0 | 0.0 | 0.0 | 0.0 | 0.0 | 0.0 | 0.0 |
| 5000 Impôts sur les biens et services | 0.0 | 0.0 | 0.0 | 0.0 | 0.0 | 0.0 | 0.0 | 0.0 | 0.0 | 0.0 |
| 6000 Autres impôts | 0.0 | 0.0 | 0.0 | 0.0 | 0.0 | 0.0 | 0.0 | 0.0 | 0.0 | 0.0 |

Note : Des données et des notes plus détaillées par pays sont disponibles dans le chapitre 6 accessible en ligne : <http://dx.doi.org/10.1787/9789264283206-fr>.
Les séries temporelles complètes sont accessibles sur le site web <http://oe.cd/series-temporelles-completes>.

Source : Annual Report of the Revenue Commissioners, Financial Accounts and National Income and Expenditure Accounts.

StatLink  <http://dx.doi.org/10.1787/888933614907>

Tableau 4.31. Israël, recettes fiscales et % du PIB (sélection de catégories d'impôts)

| | Milliard ILS | | | | | % du PIB | | | | |
|---|--------------|--------------|--------------|--------------|--------------|----------|-------------|-------------|-------------|-------------|
| | 1990 | 2000 | 2010 | 2014 | 2015 | 1990 | 2000 | 2010 | 2014 | 2015 |
| Recettes fiscales totales | .. | 188.3 | 268.5 | 343.8 | 364.1 | .. | 34.9 | 30.7 | 31.1 | 31.3 |
| 1000 Impôts sur le revenu, les bénéfices et les gains en capital | .. | 74.6 | 78.3 | 105.0 | 113.7 | .. | 13.8 | 9.0 | 9.5 | 9.8 |
| 1100 Des personnes physiques | .. | 54.8 | 48.2 | 62.8 | 70.6 | .. | 10.1 | 5.5 | 5.7 | 6.1 |
| 1200 Des sociétés | .. | 18.0 | 23.1 | 35.0 | 34.7 | .. | 3.3 | 2.6 | 3.2 | 3.0 |
| 1300 Non-ventilables entre 1100 et 1200 | .. | 1.8 | 6.9 | 7.3 | 8.4 | .. | 0.3 | 0.8 | 0.7 | 0.7 |
| 2000 Cotisations de sécurité sociale | .. | 27.6 | 45.3 | 56.1 | 59.6 | .. | 5.1 | 5.2 | 5.1 | 5.1 |
| 2100 À la charge des salariés | .. | 15.8 | 27.8 | 32.8 | 34.7 | .. | 2.9 | 3.2 | 3.0 | 3.0 |
| 2200 À la charge des employeurs | .. | 8.2 | 11.4 | 16.2 | 17.2 | .. | 1.5 | 1.3 | 1.5 | 1.5 |
| 2300 À la charge des indép. ou sans emploi | .. | 3.6 | 6.1 | 7.2 | 7.6 | .. | 0.7 | 0.7 | 0.7 | 0.7 |
| 2400 Non-ventilables entre 2100, 2200 et 2300 | .. | 0.0 | 0.0 | 0.0 | 0.0 | .. | 0.0 | 0.0 | 0.0 | 0.0 |
| 3000 Sur les salaires ou main d'oeuvre | .. | 6.8 | 10.3 | 13.6 | 13.8 | .. | 1.3 | 1.2 | 1.2 | 1.2 |
| 4000 Impôts sur le patrimoine | .. | 16.9 | 28.8 | 34.5 | 38.7 | .. | 3.1 | 3.3 | 3.1 | 3.3 |
| 4100 Impôts périodiques sur la propriété immobilière | .. | 11.3 | 18.8 | 22.5 | 23.7 | .. | 2.1 | 2.1 | 2.0 | 2.0 |
| 4200 Impôts périodiques sur l'actif net | .. | 0.0 | 0.0 | 0.0 | 0.0 | .. | 0.0 | 0.0 | 0.0 | 0.0 |
| 4300 Impôts sur mut. par décès, succ. et donations | .. | 0.0 | 0.0 | 0.0 | 0.0 | .. | 0.0 | 0.0 | 0.0 | 0.0 |
| 4400 Impôts sur transact. mobilières et immob. | .. | 3.2 | 4.1 | 5.0 | 6.7 | .. | 0.6 | 0.5 | 0.5 | 0.6 |
| 4500 Impôts non périodiques sur | .. | 2.4 | 6.0 | 7.0 | 8.3 | .. | 0.5 | 0.7 | 0.6 | 0.7 |
| 4600 Autres impôts périodiques sur patrimoine | .. | 0.0 | 0.0 | 0.0 | 0.0 | .. | 0.0 | 0.0 | 0.0 | 0.0 |
| 5000 Impôts sur les biens et services | .. | 62.4 | 105.9 | 134.6 | 138.3 | .. | 11.6 | 12.1 | 12.2 | 11.9 |
| 5100 Impôts sur production, vente, transfert, etc. | .. | 57.9 | 98.1 | 125.6 | 128.3 | .. | 10.7 | 11.2 | 11.4 | 11.0 |
| 5110 Impôts généraux | .. | 49.9 | 79.9 | 105.7 | 107.8 | .. | 9.2 | 9.1 | 9.6 | 9.3 |
| 5111 Taxes sur la valeur ajoutée | .. | 39.8 | 65.5 | 87.8 | 90.8 | .. | 7.4 | 7.5 | 7.9 | 7.8 |
| 5120 Impôts sur biens et services déterminés | .. | 8.0 | 18.1 | 19.9 | 20.5 | .. | 1.5 | 2.1 | 1.8 | 1.8 |
| 5121 Accises | .. | 6.6 | 15.5 | 17.1 | 17.6 | .. | 1.2 | 1.8 | 1.5 | 1.5 |
| 5200 Impôts sur utilisation des biens et exerc. activités | .. | 4.5 | 7.8 | 9.0 | 10.0 | .. | 0.8 | 0.9 | 0.8 | 0.9 |
| 5300 Non-ventilables entre 5100 et 5200 | .. | 0.0 | 0.0 | 0.0 | 0.0 | .. | 0.0 | 0.0 | 0.0 | 0.0 |
| 6000 Autres impôts | .. | 0.0 | 0.0 | 0.0 | 0.0 | .. | 0.0 | 0.0 | 0.0 | 0.0 |
| Crédits d'impôts récupérables | | | | | | | | | | |
| Crédits d'impôts récupérables contre 1000 | .. | 0.0 | 0.1 | 0.6 | 1.4 | .. | 0.0 | 0.0 | 0.1 | 0.1 |
| Composante transfert | .. | .. | 0.1 | 0.6 | 1.3 | .. | .. | 0.0 | 0.1 | 0.1 |
| Composante fiscale | .. | .. | 0.0 | 0.0 | 0.1 | .. | .. | 0.0 | 0.0 | 0.0 |

Note : Des données et des notes plus détaillées par pays sont disponibles dans le chapitre 5 accessible en ligne : <http://dx.doi.org/10.1787/9789264283206-fr>. Les séries temporelles complètes sont accessibles sur le site web <http://oe.cd/series-temporelles-completes>.

Les données statistiques concernant Israël sont fournies par et sous la responsabilité des autorités israéliennes compétentes. L'utilisation de ces données par l'OCDE est sans préjudice du statut des hauteurs du Golan, de Jérusalem Est et des colonies de peuplement israéliennes en Cisjordanie aux termes du droit international.

Source : Israel Central Bureau of Statistics and Israel Ministry of Finance.

StatLink  <http://dx.doi.org/10.1787/888933614926>

Tableau 4.32. Israël, recettes fiscales et % du PIB par niveaux d'administration (principaux impôts)

| | Milliard ILS | | | | | % du PIB | | | | |
|--|--------------|--------------|--------------|--------------|--------------|----------|-------------|-------------|-------------|-------------|
| | 1990 | 2000 | 2010 | 2014 | 2015 | 1990 | 2000 | 2010 | 2014 | 2015 |
| Administrations fédérale ou centrale | | | | | | | | | | |
| Recettes fiscales totales | .. | 148.0 | 199.8 | 259.6 | 274.9 | .. | 27.4 | 22.9 | 23.5 | 23.6 |
| 1000 Impôts sur revenu, bénéfiques et gains en capital | .. | 74.6 | 78.3 | 105.0 | 113.7 | .. | 13.8 | 9.0 | 9.5 | 9.8 |
| 2000 Cotisations de sécurité sociale | .. | 0.0 | 0.0 | 0.0 | 0.0 | .. | 0.0 | 0.0 | 0.0 | 0.0 |
| 3000 Sur salaires ou main d'oeuvre | .. | 6.8 | 10.3 | 13.6 | 13.8 | .. | 1.3 | 1.2 | 1.2 | 1.2 |
| 4000 Impôts sur le patrimoine | .. | 4.8 | 6.6 | 7.8 | 10.6 | .. | 0.9 | 0.8 | 0.7 | 0.9 |
| 5000 Impôts sur les biens et services | .. | 61.8 | 104.7 | 133.2 | 136.8 | .. | 11.5 | 12.0 | 12.1 | 11.8 |
| 6000 Autres impôts | .. | 0.0 | 0.0 | 0.0 | 0.0 | .. | 0.0 | 0.0 | 0.0 | 0.0 |
| Administrations d'un État/Régions | | | | | | | | | | |
| Recettes fiscales totales | .. | .. | .. | .. | .. | .. | .. | .. | .. | .. |
| 1000 Impôts sur revenu, bénéfiques et gains en capital | .. | .. | .. | .. | .. | .. | .. | .. | .. | .. |
| 2000 Cotisations de sécurité sociale | .. | .. | .. | .. | .. | .. | .. | .. | .. | .. |
| 3000 Sur salaires ou main d'oeuvre | .. | .. | .. | .. | .. | .. | .. | .. | .. | .. |
| 4000 Impôts sur le patrimoine | .. | .. | .. | .. | .. | .. | .. | .. | .. | .. |
| 5000 Impôts sur les biens et services | .. | .. | .. | .. | .. | .. | .. | .. | .. | .. |
| 6000 Autres impôts | .. | .. | .. | .. | .. | .. | .. | .. | .. | .. |
| Administrations locales | | | | | | | | | | |
| Recettes fiscales totales | .. | 12.7 | 23.4 | 28.0 | 29.6 | .. | 2.4 | 2.7 | 2.5 | 2.5 |
| 1000 Impôts sur revenu, bénéfiques et gains en capital | .. | 0.0 | 0.0 | 0.0 | 0.0 | .. | 0.0 | 0.0 | 0.0 | 0.0 |
| 2000 Cotisations de sécurité sociale | .. | 0.0 | 0.0 | 0.0 | 0.0 | .. | 0.0 | 0.0 | 0.0 | 0.0 |
| 3000 Sur salaires ou main d'oeuvre | .. | 0.0 | 0.0 | 0.0 | 0.0 | .. | 0.0 | 0.0 | 0.0 | 0.0 |
| 4000 Impôts sur le patrimoine | .. | 12.1 | 22.2 | 26.7 | 28.1 | .. | 2.2 | 2.5 | 2.4 | 2.4 |
| 5000 Impôts sur les biens et services | .. | 0.6 | 1.1 | 1.4 | 1.4 | .. | 0.1 | 0.1 | 0.1 | 0.1 |
| 6000 Autres impôts | .. | 0.0 | 0.0 | 0.0 | 0.0 | .. | 0.0 | 0.0 | 0.0 | 0.0 |
| Administrations de sécurité sociale | | | | | | | | | | |
| Recettes fiscales totales | .. | 27.6 | 45.3 | 56.1 | 59.6 | .. | 5.1 | 5.2 | 5.1 | 5.1 |
| 1000 Impôts sur revenu, bénéfiques et gains en capital | .. | 0.0 | 0.0 | 0.0 | 0.0 | .. | 0.0 | 0.0 | 0.0 | 0.0 |
| 2000 Cotisations de sécurité sociale | .. | 27.6 | 45.3 | 56.1 | 59.6 | .. | 5.1 | 5.2 | 5.1 | 5.1 |
| 3000 Sur salaires ou main d'oeuvre | .. | 0.0 | 0.0 | 0.0 | 0.0 | .. | 0.0 | 0.0 | 0.0 | 0.0 |
| 4000 Impôts sur le patrimoine | .. | 0.0 | 0.0 | 0.0 | 0.0 | .. | 0.0 | 0.0 | 0.0 | 0.0 |
| 5000 Impôts sur les biens et services | .. | 0.0 | 0.0 | 0.0 | 0.0 | .. | 0.0 | 0.0 | 0.0 | 0.0 |
| 6000 Autres impôts | .. | 0.0 | 0.0 | 0.0 | 0.0 | .. | 0.0 | 0.0 | 0.0 | 0.0 |

Note : Des données et des notes plus détaillées par pays sont disponibles dans le chapitre 6 accessible en ligne : <http://dx.doi.org/10.1787/9789264283206-fr>. Les séries temporelles complètes sont accessibles sur le site web <http://oe.cd/series-temporelles-completes>.

Les données statistiques concernant Israël sont fournies par et sous la responsabilité des autorités israéliennes compétentes. L'utilisation de ces données par l'OCDE est sans préjudice du statut des hauteurs du Golan, de Jérusalem Est et des colonies de peuplement israéliennes en Cisjordanie aux termes du droit international.

Source : Israel Central Bureau of Statistics and Israel Ministry of Finance.

StatLink  <http://dx.doi.org/10.1787/888933614945>

Tableau 4.33. **Italie, recettes fiscales et % du PIB (sélection de catégories d'impôts)**

| | Milliard EUR | | | | | % du PIB | | | | |
|---|--------------|--------------|--------------|--------------|--------------|-------------|-------------|-------------|-------------|-------------|
| | 1990 | 2000 | 2010 | 2014 | 2015 | 1990 | 2000 | 2010 | 2014 | 2015 |
| Recettes fiscales totales | 265.1 | 503.1 | 671.6 | 704.8 | 712.3 | 36.4 | 40.6 | 41.9 | 43.5 | 43.3 |
| 1000 Impôts sur le revenu, les bénéfices et les gains en capital | 96.7 | 166.9 | 219.3 | 225.0 | 226.6 | 13.3 | 13.5 | 13.7 | 13.9 | 13.8 |
| 1100 Des personnes physiques | 69.7 | 124.9 | 180.2 | 182.1 | 185.2 | 9.6 | 10.1 | 11.2 | 11.2 | 11.3 |
| 1200 Des sociétés | 26.6 | 34.7 | 36.7 | 35.2 | 33.6 | 3.7 | 2.8 | 2.3 | 2.2 | 2.0 |
| 1300 Non-ventilables entre 1100 et 1200 | 0.4 | 7.3 | 2.3 | 7.7 | 7.8 | 0.1 | 0.6 | 0.1 | 0.5 | 0.5 |
| 2000 Cotisations de sécurité sociale | 87.3 | 143.6 | 209.1 | 209.7 | 214.4 | 12.0 | 11.6 | 13.0 | 12.9 | 13.0 |
| 2100 À la charge des salariés | 16.8 | 27.3 | 37.6 | 38.6 | 39.8 | 2.3 | 2.2 | 2.3 | 2.4 | 2.4 |
| 2200 À la charge des employeurs | 62.5 | 99.9 | 144.3 | 141.2 | 143.3 | 8.6 | 8.1 | 9.0 | 8.7 | 8.7 |
| 2300 À la charge des indép. ou sans emploi | 8.0 | 16.4 | 27.2 | 29.9 | 31.3 | 1.1 | 1.3 | 1.7 | 1.8 | 1.9 |
| 2400 Non-ventilables entre 2100, 2200 et 2300 | 0.0 | 0.0 | 0.0 | 0.0 | 0.0 | 0.0 | 0.0 | 0.0 | 0.0 | 0.0 |
| 3000 Sur les salaires ou main d'oeuvre | 0.9 | 0.0 | 0.0 | 0.0 | 0.0 | 0.1 | 0.0 | 0.0 | 0.0 | 0.0 |
| 4000 Impôts sur le patrimoine | 6.0 | 23.4 | 32.4 | 46.9 | 46.2 | 0.8 | 1.9 | 2.0 | 2.9 | 2.8 |
| 4100 Impôts périodiques sur la propriété immobilière | 0.0 | 9.4 | 9.7 | 25.2 | 25.6 | 0.0 | 0.8 | 0.6 | 1.6 | 1.6 |
| 4200 Impôts périodiques sur l'actif net | 0.0 | 0.0 | 2.1 | 0.8 | 0.2 | 0.0 | 0.0 | 0.1 | 0.1 | 0.0 |
| 4300 Impôts sur mut. par décès, succ. et donations | 0.4 | 1.0 | 0.5 | 0.6 | 0.7 | 0.1 | 0.1 | 0.0 | 0.0 | 0.0 |
| 4400 Impôts sur transact. mobilières et immob. | 5.6 | 12.3 | 17.4 | 18.0 | 17.4 | 0.8 | 1.0 | 1.1 | 1.1 | 1.1 |
| 4500 Impôts non périodiques sur | 0.0 | 0.1 | 0.9 | 0.1 | 0.3 | 0.0 | 0.0 | 0.1 | 0.0 | 0.0 |
| 4600 Autres impôts périodiques sur patrimoine | 0.0 | 0.6 | 1.9 | 2.1 | 2.0 | 0.0 | 0.0 | 0.1 | 0.1 | 0.1 |
| 5000 Impôts sur les biens et services | 74.3 | 140.3 | 176.6 | 190.9 | 194.7 | 10.2 | 11.3 | 11.0 | 11.8 | 11.8 |
| 5100 Impôts sur production, vente, transfert, etc. | 67.1 | 125.7 | 158.5 | 168.2 | 172.3 | 9.2 | 10.1 | 9.9 | 10.4 | 10.5 |
| 5110 Impôts généraux | 38.9 | 77.5 | 97.6 | 97.1 | 101.0 | 5.3 | 6.3 | 6.1 | 6.0 | 6.1 |
| 5111 Taxes sur la valeur ajoutée | 38.9 | 77.5 | 97.6 | 97.1 | 101.0 | 5.3 | 6.3 | 6.1 | 6.0 | 6.1 |
| 5120 Impôts sur biens et services déterminés | 28.0 | 48.3 | 61.0 | 71.2 | 71.3 | 3.9 | 3.9 | 3.8 | 4.4 | 4.3 |
| 5121 Accises | 20.3 | 31.5 | 36.4 | 48.7 | 46.2 | 2.8 | 2.5 | 2.3 | 3.0 | 2.8 |
| 5200 Impôts sur utilisation des biens et exerc. activités | 4.5 | 8.5 | 10.5 | 11.4 | 11.2 | 0.6 | 0.7 | 0.7 | 0.7 | 0.7 |
| 5300 Non-ventilables entre 5100 et 5200 | 2.7 | 6.1 | 7.6 | 11.2 | 11.2 | 0.4 | 0.5 | 0.5 | 0.7 | 0.7 |
| 6000 Autres impôts | 0.0 | 27.3 | 31.9 | 30.4 | 28.1 | 0.0 | 2.2 | 2.0 | 1.9 | 1.7 |
| Crédits d'impôts récupérables | | | | | | | | | | |
| Crédits d'impôts récupérables contre 1000 | .. | .. | 0.3 | 12.6 | 14.7 | .. | .. | 0.0 | 0.8 | 0.9 |
| Composante transfert | .. | .. | 0.1 | 7.6 | 6.0 | .. | .. | 0.0 | 0.5 | 0.4 |
| Composante fiscale | .. | .. | 0.2 | 5.0 | 8.6 | .. | .. | 0.0 | 0.3 | 0.5 |

Note : Des données et des notes plus détaillées par pays sont disponibles dans le chapitre 5 accessible en ligne : <http://dx.doi.org/10.1787/9789264283206-fr>.
Les séries temporelles complètes sont accessibles sur le site web <http://oe.cd/series-temporelles-completes>.

Source : Ministero dell'economia e delle finanze; Istituto nazionale di statistica.

StatLink  <http://dx.doi.org/10.1787/888933614964>

Tableau 4.34. **Italie, recettes fiscales et % du PIB par niveaux d'administration (principaux impôts)**

| | Milliard EUR | | | | | % du PIB | | | | |
|--|--------------|--------------|--------------|--------------|--------------|-------------|-------------|-------------|-------------|-------------|
| | 1990 | 2000 | 2010 | 2014 | 2015 | 1990 | 2000 | 2010 | 2014 | 2015 |
| Administrations fédérale ou centrale | | | | | | | | | | |
| Recettes fiscales totales | 168.9 | 280.8 | 357.0 | 376.5 | 378.2 | 23.2 | 22.7 | 22.3 | 23.2 | 23.0 |
| 1000 Impôts sur revenu, bénéfiques et gains en capital | 92.7 | 154.2 | 193.6 | 196.2 | 196.3 | 12.7 | 12.4 | 12.1 | 12.1 | 11.9 |
| 2000 Cotisations de sécurité sociale | 0.0 | 0.0 | 0.0 | 0.0 | 0.0 | 0.0 | 0.0 | 0.0 | 0.0 | 0.0 |
| 3000 Sur salaires ou main d'oeuvre | 0.9 | 0.0 | 0.0 | 0.0 | 0.0 | 0.1 | 0.0 | 0.0 | 0.0 | 0.0 |
| 4000 Impôts sur le patrimoine | 6.0 | 12.9 | 21.0 | 23.2 | 22.3 | 0.8 | 1.0 | 1.3 | 1.4 | 1.4 |
| 5000 Impôts sur les biens et services | 69.3 | 113.6 | 142.5 | 157.0 | 159.6 | 9.5 | 9.2 | 8.9 | 9.7 | 9.7 |
| 6000 Autres impôts | 0.0 | 0.0 | 0.0 | 0.0 | 0.0 | 0.0 | 0.0 | 0.0 | 0.0 | 0.0 |
| Administrations d'un État/Régions | | | | | | | | | | |
| Recettes fiscales totales | .. | .. | .. | .. | .. | .. | .. | .. | .. | .. |
| 1000 Impôts sur revenu, bénéfiques et gains en capital | .. | .. | .. | .. | .. | .. | .. | .. | .. | .. |
| 2000 Cotisations de sécurité sociale | .. | .. | .. | .. | .. | .. | .. | .. | .. | .. |
| 3000 Sur salaires ou main d'oeuvre | .. | .. | .. | .. | .. | .. | .. | .. | .. | .. |
| 4000 Impôts sur le patrimoine | .. | .. | .. | .. | .. | .. | .. | .. | .. | .. |
| 5000 Impôts sur les biens et services | .. | .. | .. | .. | .. | .. | .. | .. | .. | .. |
| 6000 Autres impôts | .. | .. | .. | .. | .. | .. | .. | .. | .. | .. |
| Administrations locales | | | | | | | | | | |
| Recettes fiscales totales | 7.7 | 77.2 | 103.2 | 116.6 | 117.4 | 1.1 | 6.2 | 6.4 | 7.2 | 7.1 |
| 1000 Impôts sur revenu, bénéfiques et gains en capital | 4.0 | 12.7 | 25.6 | 28.8 | 30.3 | 0.6 | 1.0 | 1.6 | 1.8 | 1.8 |
| 2000 Cotisations de sécurité sociale | 0.0 | 0.0 | 0.0 | 0.0 | 0.0 | 0.0 | 0.0 | 0.0 | 0.0 | 0.0 |
| 3000 Sur salaires ou main d'oeuvre | 0.0 | 0.0 | 0.0 | 0.0 | 0.0 | 0.0 | 0.0 | 0.0 | 0.0 | 0.0 |
| 4000 Impôts sur le patrimoine | 0.0 | 10.5 | 11.5 | 23.6 | 23.9 | 0.0 | 0.8 | 0.7 | 1.5 | 1.5 |
| 5000 Impôts sur les biens et services | 3.7 | 26.7 | 34.2 | 33.9 | 35.1 | 0.5 | 2.2 | 2.1 | 2.1 | 2.1 |
| 6000 Autres impôts | 0.0 | 27.3 | 31.9 | 30.4 | 28.1 | 0.0 | 2.2 | 2.0 | 1.9 | 1.7 |
| Administrations de sécurité sociale | | | | | | | | | | |
| Recettes fiscales totales | 87.3 | 143.6 | 209.1 | 209.7 | 214.4 | 12.0 | 11.6 | 13.0 | 12.9 | 13.0 |
| 1000 Impôts sur revenu, bénéfiques et gains en capital | 0.0 | 0.0 | 0.0 | 0.0 | 0.0 | 0.0 | 0.0 | 0.0 | 0.0 | 0.0 |
| 2000 Cotisations de sécurité sociale | 87.3 | 143.6 | 209.1 | 209.7 | 214.4 | 12.0 | 11.6 | 13.0 | 12.9 | 13.0 |
| 3000 Sur salaires ou main d'oeuvre | 0.0 | 0.0 | 0.0 | 0.0 | 0.0 | 0.0 | 0.0 | 0.0 | 0.0 | 0.0 |
| 4000 Impôts sur le patrimoine | 0.0 | 0.0 | 0.0 | 0.0 | 0.0 | 0.0 | 0.0 | 0.0 | 0.0 | 0.0 |
| 5000 Impôts sur les biens et services | 0.0 | 0.0 | 0.0 | 0.0 | 0.0 | 0.0 | 0.0 | 0.0 | 0.0 | 0.0 |
| 6000 Autres impôts | 0.0 | 0.0 | 0.0 | 0.0 | 0.0 | 0.0 | 0.0 | 0.0 | 0.0 | 0.0 |

Note : Des données et des notes plus détaillées par pays sont disponibles dans le chapitre 6 accessible en ligne : <http://dx.doi.org/10.1787/9789264283206-fr>.
Les séries temporelles complètes sont accessibles sur le site web <http://oe.cd/series-temporelles-completes>.

Source : Ministero dell'economia e delle finanze; Istituto nazionale di statistica.

StatLink  <http://dx.doi.org/10.1787/888933614983>

Tableau 4.35. Japon, recettes fiscales et % du PIB (sélection de catégories d'impôts)

| | Milliard JPY | | | | | % du PIB | | | | |
|---|------------------|------------------|------------------|------------------|------------------|-------------|-------------|-------------|-------------|-------------|
| | 1990 | 2000 | 2010 | 2014 | 2015 | 1990 | 2000 | 2010 | 2014 | 2015 |
| Recettes fiscales totales | 130 842.7 | 136 235.8 | 132 484.3 | 156 886.4 | 163 545.1 | 28.2 | 25.8 | 26.5 | 30.3 | 30.7 |
| 1000 Impôts sur le revenu, les bénéfices et les gains en capital | 65 681.6 | 47 398.2 | 40 034.3 | 49 939.2 | 50 968.7 | 14.2 | 9.0 | 8.0 | 9.6 | 9.6 |
| 1100 Des personnes physiques | 36 393.6 | 28 677.3 | 24 662.7 | 29 655.0 | 30 862.5 | 7.8 | 5.4 | 4.9 | 5.7 | 5.8 |
| 1200 Des sociétés | 29 288.0 | 18 720.9 | 15 371.6 | 20 284.2 | 20 106.2 | 6.3 | 3.5 | 3.1 | 3.9 | 3.8 |
| 1300 Non-ventilables entre 1100 et 1200 | 0.0 | 0.0 | 0.0 | 0.0 | 0.0 | 0.0 | 0.0 | 0.0 | 0.0 | 0.0 |
| 2000 Cotisations de sécurité sociale | 34 612.6 | 47 968.3 | 54 460.6 | 62 251.8 | 64 477.2 | 7.5 | 9.1 | 10.9 | 12.0 | 12.1 |
| 2100 À la charge des salariés | 13 895.0 | 19 829.9 | 23 592.6 | 27 168.1 | 28 216.2 | 3.0 | 3.8 | 4.7 | 5.2 | 5.3 |
| 2200 À la charge des employeurs | 16 648.8 | 22 455.5 | 24 674.2 | 28 373.9 | 29 527.8 | 3.6 | 4.2 | 4.9 | 5.5 | 5.6 |
| 2300 À la charge des indép. ou sans emploi | 4 068.8 | 5 682.9 | 6 193.8 | 6 709.8 | 6 733.2 | 0.9 | 1.1 | 1.2 | 1.3 | 1.3 |
| 2400 Non-ventilables entre 2100, 2200 et 2300 | 0.0 | 0.0 | 0.0 | 0.0 | 0.0 | 0.0 | 0.0 | 0.0 | 0.0 | 0.0 |
| 3000 Sur les salaires ou main d'oeuvre | 0.0 | 0.0 | 0.0 | 0.0 | 0.0 | 0.0 | 0.0 | 0.0 | 0.0 | 0.0 |
| 4000 Impôts sur le patrimoine | 12 296.3 | 14 294.4 | 12 878.3 | 13 305.6 | 13 399.7 | 2.7 | 2.7 | 2.6 | 2.6 | 2.5 |
| 4100 Impôts périodiques sur la propriété immobilière | 7 098.5 | 10 413.7 | 10 225.0 | 10 016.0 | 10 005.0 | 1.5 | 2.0 | 2.0 | 1.9 | 1.9 |
| 4200 Impôts périodiques sur l'actif net | 0.0 | 0.0 | 0.0 | 0.0 | 0.0 | 0.0 | 0.0 | 0.0 | 0.0 | 0.0 |
| 4300 Impôts sur mut. par décès, succ. et donations | 1 918.0 | 1 782.2 | 1 250.4 | 1 882.9 | 1 968.4 | 0.4 | 0.3 | 0.3 | 0.4 | 0.4 |
| 4400 Impôts sur transact. mobilières et immob. | 3 279.8 | 2 098.5 | 1 402.9 | 1 406.7 | 1 426.3 | 0.7 | 0.4 | 0.3 | 0.3 | 0.3 |
| 4500 Impôts non périodiques sur | 0.0 | 0.0 | 0.0 | 0.0 | 0.0 | 0.0 | 0.0 | 0.0 | 0.0 | 0.0 |
| 4600 Autres impôts périodiques sur patrimoine | 0.0 | 0.0 | 0.0 | 0.0 | 0.0 | 0.0 | 0.0 | 0.0 | 0.0 | 0.0 |
| 5000 Impôts sur les biens et services | 17 916.8 | 26 227.2 | 24 730.2 | 30 991.3 | 34 286.4 | 3.9 | 5.0 | 5.0 | 6.0 | 6.4 |
| 5100 Impôts sur production, vente, transfert, etc. | 15 646.5 | 23 180.2 | 22 160.4 | 28 587.1 | 31 870.7 | 3.4 | 4.4 | 4.4 | 5.5 | 6.0 |
| 5110 Impôts généraux | 5 778.3 | 12 350.3 | 12 675.2 | 19 135.4 | 22 400.5 | 1.2 | 2.3 | 2.5 | 3.7 | 4.2 |
| 5111 Taxes sur la valeur ajoutée | 5 778.3 | 12 350.3 | 12 675.2 | 19 135.4 | 22 400.5 | 1.2 | 2.3 | 2.5 | 3.7 | 4.2 |
| 5120 Impôts sur biens et services déterminés | 9 868.2 | 10 829.9 | 9 485.2 | 9 451.7 | 9 470.2 | 2.1 | 2.0 | 1.9 | 1.8 | 1.8 |
| 5121 Accises | 8 637.2 | 9 837.0 | 8 622.4 | 8 308.4 | 8 351.2 | 1.9 | 1.9 | 1.7 | 1.6 | 1.6 |
| 5200 Impôts sur utilisation des biens et exerc. activités | 2 270.3 | 3 047.0 | 2 569.8 | 2 404.2 | 2 415.7 | 0.5 | 0.6 | 0.5 | 0.5 | 0.5 |
| 5300 Non-ventilables entre 5100 et 5200 | 0.0 | 0.0 | 0.0 | 0.0 | 0.0 | 0.0 | 0.0 | 0.0 | 0.0 | 0.0 |
| 6000 Autres impôts | 335.4 | 347.7 | 381.1 | 398.5 | 413.0 | 0.1 | 0.1 | 0.1 | 0.1 | 0.1 |
| Crédits d'impôts récupérables | | | | | | | | | | |
| Crédits d'impôts récupérables contre 1000 | .. | .. | .. | .. | .. | .. | .. | .. | .. | .. |
| Composante transfert | .. | .. | .. | .. | .. | .. | .. | .. | .. | .. |
| Composante fiscale | .. | .. | .. | .. | .. | .. | .. | .. | .. | .. |

Note : Des données et des notes plus détaillées par pays sont disponibles dans le chapitre 5 accessible en ligne : <http://dx.doi.org/10.1787/9789264283206-fr>.
Les séries temporelles complètes sont accessibles sur le site web <http://oe.cd/series-temporelles-completes>.

Source : Tax Bureau, Ministry of Finance.

StatLink  <http://dx.doi.org/10.1787/888933615002>

Tableau 4.36. Japon, recettes fiscales et % du PIB par niveaux d'administration (principaux impôts)

| | Milliard JPY | | | | | % du PIB | | | | |
|--|-----------------|-----------------|-----------------|-----------------|-----------------|-------------|-------------|-------------|-------------|-------------|
| | 1990 | 2000 | 2010 | 2014 | 2015 | 1990 | 2000 | 2010 | 2014 | 2015 |
| Administrations fédérale ou centrale | | | | | | | | | | |
| Recettes fiscales totales | 62 779.7 | 52 720.8 | 43 707.4 | 57 849.2 | 59 969.4 | 13.5 | 10.0 | 8.8 | 11.2 | 11.3 |
| 1000 Impôts sur revenu, bénéfiques et gains en capital | 44 379.1 | 30 536.2 | 23 372.1 | 30 999.2 | 31 606.8 | 9.6 | 5.8 | 4.7 | 6.0 | 5.9 |
| 2000 Cotisations de sécurité sociale | 0.0 | 0.0 | 0.0 | 0.0 | 0.0 | 0.0 | 0.0 | 0.0 | 0.0 | 0.0 |
| 3000 Sur salaires ou main d'oeuvre | 0.0 | 0.0 | 0.0 | 0.0 | 0.0 | 0.0 | 0.0 | 0.0 | 0.0 | 0.0 |
| 4000 Impôts sur le patrimoine | 4 601.6 | 3 314.9 | 2 274.5 | 2 917.9 | 3 018.0 | 1.0 | 0.6 | 0.5 | 0.6 | 0.6 |
| 5000 Impôts sur les biens et services | 13 799.0 | 18 869.7 | 18 060.9 | 23 932.1 | 25 344.5 | 3.0 | 3.6 | 3.6 | 4.6 | 4.8 |
| 6000 Autres impôts | 0.0 | 0.0 | 0.0 | 0.0 | 0.0 | 0.0 | 0.0 | 0.0 | 0.0 | 0.0 |
| Administrations d'un État/Régions | | | | | | | | | | |
| Recettes fiscales totales | .. | .. | .. | .. | .. | .. | .. | .. | .. | .. |
| 1000 Impôts sur revenu, bénéfiques et gains en capital | .. | .. | .. | .. | .. | .. | .. | .. | .. | .. |
| 2000 Cotisations de sécurité sociale | .. | .. | .. | .. | .. | .. | .. | .. | .. | .. |
| 3000 Sur salaires ou main d'oeuvre | .. | .. | .. | .. | .. | .. | .. | .. | .. | .. |
| 4000 Impôts sur le patrimoine | .. | .. | .. | .. | .. | .. | .. | .. | .. | .. |
| 5000 Impôts sur les biens et services | .. | .. | .. | .. | .. | .. | .. | .. | .. | .. |
| 6000 Autres impôts | .. | .. | .. | .. | .. | .. | .. | .. | .. | .. |
| Administrations locales | | | | | | | | | | |
| Recettes fiscales totales | 33 450.4 | 35 546.7 | 34 316.3 | 36 785.4 | 39 098.5 | 7.2 | 6.7 | 6.9 | 7.1 | 7.4 |
| 1000 Impôts sur revenu, bénéfiques et gains en capital | 21 302.5 | 16 862.0 | 16 662.3 | 18 940.0 | 19 361.9 | 4.6 | 3.2 | 3.3 | 3.7 | 3.6 |
| 2000 Cotisations de sécurité sociale | 0.0 | 0.0 | 0.0 | 0.0 | 0.0 | 0.0 | 0.0 | 0.0 | 0.0 | 0.0 |
| 3000 Sur salaires ou main d'oeuvre | 0.0 | 0.0 | 0.0 | 0.0 | 0.0 | 0.0 | 0.0 | 0.0 | 0.0 | 0.0 |
| 4000 Impôts sur le patrimoine | 7 694.7 | 10 979.5 | 10 603.8 | 10 387.7 | 10 381.8 | 1.7 | 2.1 | 2.1 | 2.0 | 2.0 |
| 5000 Impôts sur les biens et services | 4 117.8 | 7 357.5 | 6 669.2 | 7 059.2 | 8 941.9 | 0.9 | 1.4 | 1.3 | 1.4 | 1.7 |
| 6000 Autres impôts | 335.4 | 347.7 | 381.1 | 398.5 | 413.0 | 0.1 | 0.1 | 0.1 | 0.1 | 0.1 |
| Administrations de sécurité sociale | | | | | | | | | | |
| Recettes fiscales totales | 34 612.6 | 47 968.3 | 54 460.6 | 62 251.8 | 64 477.2 | 7.5 | 9.1 | 10.9 | 12.0 | 12.1 |
| 1000 Impôts sur revenu, bénéfiques et gains en capital | 0.0 | 0.0 | 0.0 | 0.0 | 0.0 | 0.0 | 0.0 | 0.0 | 0.0 | 0.0 |
| 2000 Cotisations de sécurité sociale | 34 612.6 | 47 968.3 | 54 460.6 | 62 251.8 | 64 477.2 | 7.5 | 9.1 | 10.9 | 12.0 | 12.1 |
| 3000 Sur salaires ou main d'oeuvre | 0.0 | 0.0 | 0.0 | 0.0 | 0.0 | 0.0 | 0.0 | 0.0 | 0.0 | 0.0 |
| 4000 Impôts sur le patrimoine | 0.0 | 0.0 | 0.0 | 0.0 | 0.0 | 0.0 | 0.0 | 0.0 | 0.0 | 0.0 |
| 5000 Impôts sur les biens et services | 0.0 | 0.0 | 0.0 | 0.0 | 0.0 | 0.0 | 0.0 | 0.0 | 0.0 | 0.0 |
| 6000 Autres impôts | 0.0 | 0.0 | 0.0 | 0.0 | 0.0 | 0.0 | 0.0 | 0.0 | 0.0 | 0.0 |

Note : Des données et des notes plus détaillées par pays sont disponibles dans le chapitre 6 accessible en ligne : <http://dx.doi.org/10.1787/9789264283206-fr>.
Les séries temporelles complètes sont accessibles sur le site web <http://oe.cd/series-temporelles-completes>.

Source : Tax Bureau, Ministry of Finance.

StatLink  <http://dx.doi.org/10.1787/888933615021>

Tableau 4.37. Corée, recettes fiscales et % du PIB (sélection de catégories d'impôts)

| | Milliard KRW | | | | | % du PIB | | | | |
|---|-----------------|------------------|------------------|------------------|------------------|-------------|-------------|-------------|-------------|-------------|
| | 1990 | 2000 | 2010 | 2014 | 2015 | 1990 | 2000 | 2010 | 2014 | 2015 |
| Recettes fiscales totales | 37 261.7 | 136 295.0 | 295 968.0 | 365 428.0 | 393 559.0 | 18.8 | 21.5 | 23.4 | 24.6 | 25.2 |
| 1000 Impôts sur le revenu, les bénéfices et les gains en capital | 12 203.5 | 39 254.0 | 82 905.0 | 106 353.0 | 119 151.0 | 6.2 | 6.2 | 6.6 | 7.2 | 7.6 |
| 1100 Des personnes physiques | 7 440.4 | 19 950.0 | 42 098.0 | 59 457.0 | 67 600.0 | 3.8 | 3.1 | 3.3 | 4.0 | 4.3 |
| 1200 Des sociétés | 4 756.6 | 19 271.0 | 40 807.0 | 46 896.0 | 51 551.0 | 2.4 | 3.0 | 3.2 | 3.2 | 3.3 |
| 1300 Non-ventilables entre 1100 et 1200 | 6.5 | 33.0 | 0.0 | 0.0 | 0.0 | 0.0 | 0.0 | 0.0 | 0.0 | 0.0 |
| 2000 Cotisations de sécurité sociale | 3 760.0 | 22 759.0 | 69 090.0 | 98 184.0 | 104 693.0 | 1.9 | 3.6 | 5.5 | 6.6 | 6.7 |
| 2100 À la charge des salariés | 1 464.0 | 8 578.0 | 28 213.0 | 41 355.0 | 44 281.0 | 0.7 | 1.4 | 2.2 | 2.8 | 2.8 |
| 2200 À la charge des employeurs | 1 694.0 | 9 409.0 | 30 856.0 | 44 806.0 | 47 846.0 | 0.9 | 1.5 | 2.4 | 3.0 | 3.1 |
| 2300 À la charge des indép. ou sans emploi | 602.0 | 4 772.0 | 10 021.0 | 12 023.0 | 12 566.0 | 0.3 | 0.8 | 0.8 | 0.8 | 0.8 |
| 2400 Non-ventilables entre 2100, 2200 et 2300 | 0.0 | 0.0 | 0.0 | 0.0 | 0.0 | 0.0 | 0.0 | 0.0 | 0.0 | 0.0 |
| 3000 Sur les salaires ou main d'oeuvre | 152.8 | 258.0 | 714.0 | 1 042.0 | 1 122.0 | 0.1 | 0.0 | 0.1 | 0.1 | 0.1 |
| 4000 Impôts sur le patrimoine | 4 388.9 | 16 846.0 | 33 516.0 | 40 305.0 | 48 625.0 | 2.2 | 2.7 | 2.6 | 2.7 | 3.1 |
| 4100 Impôts périodiques sur la propriété immobilière | 980.0 | 3 385.0 | 9 270.0 | 11 654.0 | 12 486.0 | 0.5 | 0.5 | 0.7 | 0.8 | 0.8 |
| 4200 Impôts périodiques sur l'actif net | 0.0 | 0.0 | 0.0 | 0.0 | 0.0 | 0.0 | 0.0 | 0.0 | 0.0 | 0.0 |
| 4300 Impôts sur mut. par décès, succ. et donations | 353.9 | 989.0 | 3 076.0 | 4 625.0 | 5 044.0 | 0.2 | 0.2 | 0.2 | 0.3 | 0.3 |
| 4400 Impôts sur transact. mobilières et immob. | 2 959.7 | 11 935.0 | 21 170.0 | 24 026.0 | 31 095.0 | 1.5 | 1.9 | 1.7 | 1.6 | 2.0 |
| 4500 Impôts non périodiques sur | 95.3 | 537.0 | 0.0 | 0.0 | 0.0 | 0.0 | 0.1 | 0.0 | 0.0 | 0.0 |
| 4600 Autres impôts périodiques sur patrimoine | 0.0 | 0.0 | 0.0 | 0.0 | 0.0 | 0.0 | 0.0 | 0.0 | 0.0 | 0.0 |
| 5000 Impôts sur les biens et services | 16 497.5 | 52 271.0 | 99 769.0 | 109 451.0 | 110 326.0 | 8.3 | 8.2 | 7.9 | 7.4 | 7.1 |
| 5100 Impôts sur production, vente, transfert, etc. | 16 023.5 | 50 023.0 | 96 573.0 | 102 531.0 | 103 254.0 | 8.1 | 7.9 | 7.6 | 6.9 | 6.6 |
| 5110 Impôts généraux | 6 964.4 | 23 212.0 | 51 800.0 | 62 975.0 | 60 162.0 | 3.5 | 3.7 | 4.1 | 4.2 | 3.8 |
| 5111 Taxes sur la valeur ajoutée | 6 964.4 | 23 212.0 | 51 800.0 | 62 975.0 | 60 162.0 | 3.5 | 3.7 | 4.1 | 4.2 | 3.8 |
| 5120 Impôts sur biens et services déterminés | 9 059.1 | 26 811.0 | 44 773.0 | 39 556.0 | 43 092.0 | 4.6 | 4.2 | 3.5 | 2.7 | 2.8 |
| 5121 Accises | 4 923.7 | 18 155.0 | 31 340.0 | 28 226.0 | 31 857.0 | 2.5 | 2.9 | 2.5 | 1.9 | 2.0 |
| 5200 Impôts sur utilisation des biens et exerc. activités | 473.9 | 2 248.0 | 3 196.0 | 6 920.0 | 7 072.0 | 0.2 | 0.4 | 0.3 | 0.5 | 0.5 |
| 5300 Non-ventilables entre 5100 et 5200 | 0.0 | 0.0 | 0.0 | 0.0 | 0.0 | 0.0 | 0.0 | 0.0 | 0.0 | 0.0 |
| 6000 Autres impôts | 259.1 | 4 907.0 | 9 974.0 | 10 093.0 | 9 642.0 | 0.1 | 0.8 | 0.8 | 0.7 | 0.6 |
| Crédits d'impôts récupérables | | | | | | | | | | |
| Crédits d'impôts récupérables contre 1000 | .. | .. | .. | .. | .. | .. | .. | .. | .. | .. |
| Composante transfert | .. | .. | .. | .. | .. | .. | .. | .. | .. | .. |
| Composante fiscale | .. | .. | .. | .. | .. | .. | .. | .. | .. | .. |

Note : Des données et des notes plus détaillées par pays sont disponibles dans le chapitre 5 accessible en ligne : <http://dx.doi.org/10.1787/9789264283206-fr>.
Les séries temporelles complètes sont accessibles sur le site web <http://oe.cd/series-temporelles-completes>.

Source : Ministry of Finance and Economy, Ministry of Home Affairs.

StatLink  <http://dx.doi.org/10.1787/888933615040>

Tableau 4.38. Corée, recettes fiscales et % du PIB par niveaux d'administration (principaux impôts)

| | Milliard KRW | | | | | % du PIB | | | | |
|---|-----------------|-----------------|------------------|------------------|------------------|-------------|-------------|-------------|-------------|-------------|
| | 1990 | 2000 | 2010 | 2014 | 2015 | 1990 | 2000 | 2010 | 2014 | 2015 |
| Administrations fédérale ou centrale | | | | | | | | | | |
| Recettes fiscales totales | 27 140.8 | 92 935.0 | 177 718.0 | 205 519.0 | 217 888.0 | 13.7 | 14.6 | 14.0 | 13.8 | 13.9 |
| 1000 Impôts sur revenu, bénéfices et gains en capital | 11 655.2 | 35 824.0 | 75 352.0 | 96 454.0 | 106 162.0 | 5.9 | 5.6 | 6.0 | 6.5 | 6.8 |
| 2000 Cotisations de sécurité sociale | 0.0 | 0.0 | 0.0 | 0.0 | 0.0 | 0.0 | 0.0 | 0.0 | 0.0 | 0.0 |
| 3000 Sur salaires ou main d'oeuvre | 29.3 | 0.0 | 0.0 | 0.0 | 0.0 | 0.0 | 0.0 | 0.0 | 0.0 | 0.0 |
| 4000 Impôts sur le patrimoine | 866.3 | 5 866.0 | 11 288.0 | 12 347.0 | 15 164.0 | 0.4 | 0.9 | 0.9 | 0.8 | 1.0 |
| 5000 Impôts sur les biens et services | 14 377.5 | 46 812.0 | 86 629.0 | 92 669.0 | 93 127.0 | 7.3 | 7.4 | 6.8 | 6.2 | 6.0 |
| 6000 Autres impôts | 212.5 | 4 433.0 | 4 449.0 | 4 049.0 | 3 435.0 | 0.1 | 0.7 | 0.4 | 0.3 | 0.2 |
| Administrations d'un État/Régions | | | | | | | | | | |
| Recettes fiscales totales | .. | .. | .. | .. | .. | .. | .. | .. | .. | .. |
| 1000 Impôts sur revenu, bénéfices et gains en capital | .. | .. | .. | .. | .. | .. | .. | .. | .. | .. |
| 2000 Cotisations de sécurité sociale | .. | .. | .. | .. | .. | .. | .. | .. | .. | .. |
| 3000 Sur salaires ou main d'oeuvre | .. | .. | .. | .. | .. | .. | .. | .. | .. | .. |
| 4000 Impôts sur le patrimoine | .. | .. | .. | .. | .. | .. | .. | .. | .. | .. |
| 5000 Impôts sur les biens et services | .. | .. | .. | .. | .. | .. | .. | .. | .. | .. |
| 6000 Autres impôts | .. | .. | .. | .. | .. | .. | .. | .. | .. | .. |
| Administrations locales | | | | | | | | | | |
| Recettes fiscales totales | 6 360.9 | 20 601.0 | 49 160.0 | 61 725.0 | 70 978.0 | 3.2 | 3.2 | 3.9 | 4.2 | 4.5 |
| 1000 Impôts sur revenu, bénéfices et gains en capital | 548.3 | 3 430.0 | 7 553.0 | 9 899.0 | 12 989.0 | 0.3 | 0.5 | 0.6 | 0.7 | 0.8 |
| 2000 Cotisations de sécurité sociale | 0.0 | 0.0 | 0.0 | 0.0 | 0.0 | 0.0 | 0.0 | 0.0 | 0.0 | 0.0 |
| 3000 Sur salaires ou main d'oeuvre | 123.5 | 258.0 | 714.0 | 1 042.0 | 1 122.0 | 0.1 | 0.0 | 0.1 | 0.1 | 0.1 |
| 4000 Impôts sur le patrimoine | 3 522.6 | 10 980.0 | 22 228.0 | 27 958.0 | 33 461.0 | 1.8 | 1.7 | 1.8 | 1.9 | 2.1 |
| 5000 Impôts sur les biens et services | 2 120.0 | 5 459.0 | 13 140.0 | 16 782.0 | 17 199.0 | 1.1 | 0.9 | 1.0 | 1.1 | 1.1 |
| 6000 Autres impôts | 46.6 | 474.0 | 5 525.0 | 6 044.0 | 6 207.0 | 0.0 | 0.1 | 0.4 | 0.4 | 0.4 |
| Administrations de sécurité sociale | | | | | | | | | | |
| Recettes fiscales totales | 3 760.0 | 22 759.0 | 69 090.0 | 98 184.0 | 104 693.0 | 1.9 | 3.6 | 5.5 | 6.6 | 6.7 |
| 1000 Impôts sur revenu, bénéfices et gains en capital | 0.0 | 0.0 | 0.0 | 0.0 | 0.0 | 0.0 | 0.0 | 0.0 | 0.0 | 0.0 |
| 2000 Cotisations de sécurité sociale | 3 760.0 | 22 759.0 | 69 090.0 | 98 184.0 | 104 693.0 | 1.9 | 3.6 | 5.5 | 6.6 | 6.7 |
| 3000 Sur salaires ou main d'oeuvre | 0.0 | 0.0 | 0.0 | 0.0 | 0.0 | 0.0 | 0.0 | 0.0 | 0.0 | 0.0 |
| 4000 Impôts sur le patrimoine | 0.0 | 0.0 | 0.0 | 0.0 | 0.0 | 0.0 | 0.0 | 0.0 | 0.0 | 0.0 |
| 5000 Impôts sur les biens et services | 0.0 | 0.0 | 0.0 | 0.0 | 0.0 | 0.0 | 0.0 | 0.0 | 0.0 | 0.0 |
| 6000 Autres impôts | 0.0 | 0.0 | 0.0 | 0.0 | 0.0 | 0.0 | 0.0 | 0.0 | 0.0 | 0.0 |

Note : Des données et des notes plus détaillées par pays sont disponibles dans le chapitre 6 accessible en ligne : <http://dx.doi.org/10.1787/9789264283206-fr>.
Les séries temporelles complètes sont accessibles sur le site web <http://oe.cd/series-temporelles-completes>.

Source : Ministry of Finance and Economy, Ministry of Home Affairs.

StatLink  <http://dx.doi.org/10.1787/888933615059>

Tableau 4.39. Lettonie, recettes fiscales et % du PIB (sélection de catégories d'impôts)

| | Milliard EUR | | | | | % du PIB | | | | |
|---|--------------|------------|------------|------------|------------|----------|-------------|-------------|-------------|-------------|
| | 1990 | 2000 | 2010 | 2014 | 2015 | 1990 | 2000 | 2010 | 2014 | 2015 |
| Recettes fiscales totales | .. | 2.0 | 5.0 | 6.8 | 7.1 | .. | 29.1 | 28.1 | 28.8 | 29.0 |
| 1000 Impôts sur le revenu, les bénéfices et les gains en capital | .. | 0.5 | 1.3 | 1.8 | 1.8 | .. | 7.0 | 7.2 | 7.5 | 7.5 |
| 1100 Des personnes physiques | .. | 0.4 | 1.1 | 1.4 | 1.4 | .. | 5.5 | 6.2 | 5.9 | 5.9 |
| 1200 Des sociétés | .. | 0.1 | 0.2 | 0.4 | 0.4 | .. | 1.5 | 1.0 | 1.5 | 1.6 |
| 1300 Non-ventilables entre 1100 et 1200 | .. | 0.0 | 0.0 | 0.0 | 0.0 | .. | 0.0 | 0.0 | 0.0 | 0.0 |
| 2000 Cotisations de sécurité sociale | .. | 0.7 | 1.6 | 2.0 | 2.0 | .. | 9.8 | 8.7 | 8.4 | 8.3 |
| 2100 À la charge des salariés | .. | 0.2 | 0.4 | 0.6 | 0.6 | .. | 2.4 | 2.3 | 2.6 | 2.6 |
| 2200 À la charge des employeurs | .. | 0.5 | 1.1 | 1.4 | 1.4 | .. | 7.3 | 6.3 | 5.8 | 5.7 |
| 2300 À la charge des indép. ou sans emploi | .. | 0.0 | 0.0 | 0.0 | 0.0 | .. | 0.0 | 0.1 | 0.0 | 0.1 |
| 2400 Non-ventilables entre 2100, 2200 et 2300 | .. | 0.0 | 0.0 | 0.0 | 0.0 | .. | 0.0 | 0.0 | 0.0 | 0.0 |
| 3000 Sur les salaires ou main d'oeuvre | .. | 0.0 | 0.0 | 0.0 | 0.0 | .. | 0.0 | 0.0 | 0.0 | 0.0 |
| 4000 Impôts sur le patrimoine | .. | 0.1 | 0.2 | 0.2 | 0.2 | .. | 1.1 | 0.9 | 1.0 | 1.0 |
| 4100 Impôts périodiques sur la propriété immobilière | .. | 0.1 | 0.1 | 0.2 | 0.2 | .. | 0.9 | 0.7 | 0.8 | 0.8 |
| 4200 Impôts périodiques sur l'actif net | .. | 0.0 | 0.0 | 0.0 | 0.0 | .. | 0.0 | 0.0 | 0.0 | 0.0 |
| 4300 Impôts sur mut. par décès, succ. et donations | .. | 0.0 | 0.0 | 0.0 | 0.0 | .. | 0.0 | 0.0 | 0.0 | 0.0 |
| 4400 Impôts sur transact. mobilières et immob. | .. | 0.0 | 0.0 | 0.0 | 0.0 | .. | 0.2 | 0.1 | 0.2 | 0.2 |
| 4500 Impôts non périodiques sur | .. | 0.0 | 0.0 | 0.0 | 0.0 | .. | 0.0 | 0.0 | 0.0 | 0.0 |
| 4600 Autres impôts périodiques sur patrimoine | .. | 0.0 | 0.0 | 0.0 | 0.0 | .. | 0.0 | 0.0 | 0.0 | 0.0 |
| 5000 Impôts sur les biens et services | .. | 0.8 | 2.0 | 2.8 | 2.9 | .. | 11.2 | 11.2 | 11.8 | 12.0 |
| 5100 Impôts sur production, vente, transfert, etc. | .. | 0.7 | 1.9 | 2.6 | 2.8 | .. | 10.8 | 10.5 | 11.1 | 11.3 |
| 5110 Impôts généraux | .. | 0.5 | 1.2 | 1.8 | 1.9 | .. | 7.0 | 6.7 | 7.7 | 7.8 |
| 5111 Taxes sur la valeur ajoutée | .. | 0.5 | 1.2 | 1.8 | 1.9 | .. | 7.0 | 6.7 | 7.6 | 7.7 |
| 5120 Impôts sur biens et services déterminés | .. | 0.3 | 0.7 | 0.8 | 0.8 | .. | 3.8 | 3.8 | 3.4 | 3.5 |
| 5121 Accises | .. | 0.2 | 0.6 | 0.8 | 0.8 | .. | 3.4 | 3.6 | 3.2 | 3.3 |
| 5200 Impôts sur utilisation des biens et exerc. activités | .. | 0.0 | 0.1 | 0.2 | 0.2 | .. | 0.5 | 0.7 | 0.7 | 0.7 |
| 5300 Non-ventilables entre 5100 et 5200 | .. | 0.0 | 0.0 | 0.0 | 0.0 | .. | 0.0 | 0.0 | 0.0 | 0.0 |
| 6000 Autres impôts | .. | 0.0 | 0.0 | 0.0 | 0.0 | .. | 0.0 | 0.0 | 0.0 | 0.0 |
| Crédits d'impôts récupérables | | | | | | | | | | |
| Crédits d'impôts récupérables contre 1000 | .. | .. | .. | .. | .. | .. | .. | .. | .. | .. |
| Composante transfert | .. | .. | .. | .. | .. | .. | .. | .. | .. | .. |
| Composante fiscale | .. | .. | .. | .. | .. | .. | .. | .. | .. | .. |

Note : Des données et des notes plus détaillées par pays sont disponibles dans le chapitre 5 accessible en ligne : <http://dx.doi.org/10.1787/9789264283206-fr>.
Les séries temporelles complètes sont accessibles sur le site web <http://oe.cd/series-temporelles-completes>.

Source : Ministry of Finance.

StatLink  <http://dx.doi.org/10.1787/888933615078>

Tableau 4.40. Lettonie, recettes fiscales et % du PIB par niveaux d'administration (principaux impôts)

| | Milliard EUR | | | | | % du PIB | | | | |
|---|--------------|------|------|------|------|----------|------|------|------|------|
| | 1990 | 2000 | 2010 | 2014 | 2015 | 1990 | 2000 | 2010 | 2014 | 2015 |
| Administrations fédérale ou centrale | | | | | | | | | | |
| Recettes fiscales totales | .. | 1.0 | 2.4 | 3.5 | 3.6 | .. | 14.4 | 13.5 | 14.6 | 14.9 |
| 1000 Impôts sur revenu, bénéfices et gains en capital | .. | 0.2 | 0.4 | 0.6 | 0.7 | .. | 3.1 | 2.2 | 2.7 | 2.8 |
| 2000 Cotisations de sécurité sociale | .. | 0.0 | 0.0 | 0.0 | 0.0 | .. | 0.0 | 0.0 | 0.0 | 0.0 |
| 3000 Sur salaires ou main d'oeuvre | .. | 0.0 | 0.0 | 0.0 | 0.0 | .. | 0.0 | 0.0 | 0.0 | 0.0 |
| 4000 Impôts sur le patrimoine | .. | 0.0 | 0.0 | 0.1 | 0.0 | .. | 0.2 | 0.2 | 0.2 | 0.2 |
| 5000 Impôts sur les biens et services | .. | 0.8 | 2.0 | 2.8 | 2.9 | .. | 11.2 | 11.1 | 11.7 | 11.9 |
| 6000 Autres impôts | .. | 0.0 | 0.0 | 0.0 | 0.0 | .. | 0.0 | 0.0 | 0.0 | 0.0 |
| Administrations d'un État/Régions | | | | | | | | | | |
| Recettes fiscales totales | .. | .. | .. | .. | .. | .. | .. | .. | .. | .. |
| 1000 Impôts sur revenu, bénéfices et gains en capital | .. | .. | .. | .. | .. | .. | .. | .. | .. | .. |
| 2000 Cotisations de sécurité sociale | .. | .. | .. | .. | .. | .. | .. | .. | .. | .. |
| 3000 Sur salaires ou main d'oeuvre | .. | .. | .. | .. | .. | .. | .. | .. | .. | .. |
| 4000 Impôts sur le patrimoine | .. | .. | .. | .. | .. | .. | .. | .. | .. | .. |
| 5000 Impôts sur les biens et services | .. | .. | .. | .. | .. | .. | .. | .. | .. | .. |
| 6000 Autres impôts | .. | .. | .. | .. | .. | .. | .. | .. | .. | .. |
| Administrations locales | | | | | | | | | | |
| Recettes fiscales totales | .. | 0.3 | 1.0 | 1.3 | 1.4 | .. | 4.9 | 5.8 | 5.6 | 5.6 |
| 1000 Impôts sur revenu, bénéfices et gains en capital | .. | 0.3 | 0.9 | 1.1 | 1.2 | .. | 3.9 | 5.0 | 4.7 | 4.7 |
| 2000 Cotisations de sécurité sociale | .. | 0.0 | 0.0 | 0.0 | 0.0 | .. | 0.0 | 0.0 | 0.0 | 0.0 |
| 3000 Sur salaires ou main d'oeuvre | .. | 0.0 | 0.0 | 0.0 | 0.0 | .. | 0.0 | 0.0 | 0.0 | 0.0 |
| 4000 Impôts sur le patrimoine | .. | 0.1 | 0.1 | 0.2 | 0.2 | .. | 0.9 | 0.7 | 0.8 | 0.8 |
| 5000 Impôts sur les biens et services | .. | 0.0 | 0.0 | 0.0 | 0.0 | .. | 0.1 | 0.1 | 0.1 | 0.1 |
| 6000 Autres impôts | .. | 0.0 | 0.0 | 0.0 | 0.0 | .. | 0.0 | 0.0 | 0.0 | 0.0 |
| Administrations de sécurité sociale | | | | | | | | | | |
| Recettes fiscales totales | .. | 0.7 | 1.6 | 2.0 | 2.0 | .. | 9.8 | 8.7 | 8.4 | 8.3 |
| 1000 Impôts sur revenu, bénéfices et gains en capital | .. | 0.0 | 0.0 | 0.0 | 0.0 | .. | 0.0 | 0.0 | 0.0 | 0.0 |
| 2000 Cotisations de sécurité sociale | .. | 0.7 | 1.6 | 2.0 | 2.0 | .. | 9.8 | 8.7 | 8.4 | 8.3 |
| 3000 Sur salaires ou main d'oeuvre | .. | 0.0 | 0.0 | 0.0 | 0.0 | .. | 0.0 | 0.0 | 0.0 | 0.0 |
| 4000 Impôts sur le patrimoine | .. | 0.0 | 0.0 | 0.0 | 0.0 | .. | 0.0 | 0.0 | 0.0 | 0.0 |
| 5000 Impôts sur les biens et services | .. | 0.0 | 0.0 | 0.0 | 0.0 | .. | 0.0 | 0.0 | 0.0 | 0.0 |
| 6000 Autres impôts | .. | 0.0 | 0.0 | 0.0 | 0.0 | .. | 0.0 | 0.0 | 0.0 | 0.0 |

Note : Des données et des notes plus détaillées par pays sont disponibles dans le chapitre 6 accessible en ligne : <http://dx.doi.org/10.1787/9789264283206-fr>.
Les séries temporelles complètes sont accessibles sur le site web <http://oe.cd/series-temporelles-completes>.

Source : Ministry of Finance.

StatLink  <http://dx.doi.org/10.1787/888933615097>

Tableau 4.41. Luxembourg, recettes fiscales et % du PIB (sélection de catégories d'impôts)

| | Milliard EUR | | | | | % du PIB | | | | |
|---|--------------|------------|-------------|-------------|-------------|-------------|-------------|-------------|-------------|-------------|
| | 1990 | 2000 | 2010 | 2014 | 2015 | 1990 | 2000 | 2010 | 2014 | 2015 |
| Recettes fiscales totales | 3.7 | 8.5 | 15.0 | 18.7 | 19.3 | 33.5 | 36.9 | 37.4 | 37.4 | 36.8 |
| 1000 Impôts sur le revenu, les bénéfices et les gains en capital | 1.5 | 3.1 | 5.5 | 6.5 | 7.0 | 13.5 | 13.5 | 13.6 | 12.9 | 13.4 |
| 1100 Des personnes physiques | 0.9 | 1.6 | 3.2 | 4.3 | 4.7 | 8.1 | 6.8 | 7.9 | 8.7 | 9.0 |
| 1200 Des sociétés | 0.6 | 1.5 | 2.3 | 2.1 | 2.3 | 5.4 | 6.6 | 5.8 | 4.3 | 4.4 |
| 1300 Non-ventilables entre 1100 et 1200 | 0.0 | 0.0 | 0.0 | 0.0 | 0.0 | 0.0 | 0.0 | 0.0 | 0.0 | 0.0 |
| 2000 Cotisations de sécurité sociale | 1.0 | 2.2 | 4.4 | 5.3 | 5.6 | 9.2 | 9.6 | 10.8 | 10.7 | 10.7 |
| 2100 À la charge des salariés | 0.4 | 1.0 | 2.0 | 2.4 | 2.6 | 3.5 | 4.3 | 5.0 | 4.9 | 4.9 |
| 2200 À la charge des employeurs | 0.5 | 1.0 | 1.9 | 2.3 | 2.4 | 4.5 | 4.2 | 4.7 | 4.5 | 4.5 |
| 2300 À la charge des indép. ou sans emploi | 0.1 | 0.3 | 0.5 | 0.6 | 0.6 | 1.2 | 1.2 | 1.2 | 1.3 | 1.2 |
| 2400 Non-ventilables entre 2100, 2200 et 2300 | 0.0 | 0.0 | 0.0 | 0.0 | 0.0 | 0.0 | 0.0 | 0.0 | 0.0 | 0.0 |
| 3000 Sur les salaires ou main d'oeuvre | 0.0 | 0.0 | 0.0 | 0.0 | 0.0 | 0.0 | 0.0 | 0.0 | 0.0 | 0.0 |
| 4000 Impôts sur le patrimoine | 0.3 | 0.9 | 1.1 | 1.5 | 1.7 | 2.8 | 3.9 | 2.6 | 2.9 | 3.3 |
| 4100 Impôts périodiques sur la propriété immobilière | 0.0 | 0.0 | 0.0 | 0.0 | 0.0 | 0.1 | 0.1 | 0.1 | 0.1 | 0.1 |
| 4200 Impôts périodiques sur l'actif net | 0.2 | 0.6 | 0.8 | 1.1 | 1.3 | 1.6 | 2.7 | 2.1 | 2.2 | 2.5 |
| 4300 Impôts sur mut. par décès, succ. et donations | 0.0 | 0.0 | 0.1 | 0.1 | 0.1 | 0.1 | 0.1 | 0.1 | 0.1 | 0.1 |
| 4400 Impôts sur transact. mobilières et immob. | 0.1 | 0.2 | 0.2 | 0.3 | 0.3 | 1.0 | 1.0 | 0.4 | 0.5 | 0.5 |
| 4500 Impôts non périodiques sur | 0.0 | 0.0 | 0.0 | 0.0 | 0.0 | 0.0 | 0.0 | 0.0 | 0.0 | 0.0 |
| 4600 Autres impôts périodiques sur patrimoine | 0.0 | 0.0 | 0.0 | 0.0 | 0.0 | 0.0 | 0.0 | 0.0 | 0.0 | 0.0 |
| 5000 Impôts sur les biens et services | 0.9 | 2.2 | 4.1 | 5.4 | 4.9 | 7.9 | 9.7 | 10.2 | 10.8 | 9.4 |
| 5100 Impôts sur production, vente, transfert, etc. | 0.8 | 2.2 | 4.0 | 5.3 | 4.8 | 7.7 | 9.6 | 10.0 | 10.7 | 9.2 |
| 5110 Impôts généraux | 0.4 | 1.1 | 2.6 | 3.7 | 3.4 | 4.0 | 4.9 | 6.4 | 7.4 | 6.5 |
| 5111 Taxes sur la valeur ajoutée | 0.4 | 1.1 | 2.6 | 3.7 | 3.4 | 4.0 | 4.9 | 6.4 | 7.4 | 6.5 |
| 5120 Impôts sur biens et services déterminés | 0.4 | 1.1 | 1.5 | 1.6 | 1.4 | 3.7 | 4.7 | 3.7 | 3.3 | 2.8 |
| 5121 Accises | 0.4 | 1.0 | 1.4 | 1.6 | 1.4 | 3.3 | 4.5 | 3.5 | 3.1 | 2.6 |
| 5200 Impôts sur utilisation des biens et exerc. activités | 0.0 | 0.0 | 0.1 | 0.1 | 0.1 | 0.2 | 0.1 | 0.2 | 0.2 | 0.2 |
| 5300 Non-ventilables entre 5100 et 5200 | 0.0 | 0.0 | 0.0 | 0.0 | 0.0 | 0.0 | 0.0 | 0.0 | 0.0 | 0.0 |
| 6000 Autres impôts | 0.0 | 0.0 | 0.0 | 0.0 | 0.0 | 0.1 | 0.1 | 0.1 | 0.0 | 0.1 |
| Crédits d'impôts récupérables | | | | | | | | | | |
| Crédits d'impôts récupérables contre 1000 | .. | .. | .. | 0.2 | 0.2 | .. | .. | .. | 0.4 | 0.4 |
| Composante transfert | .. | .. | .. | .. | .. | .. | .. | .. | .. | .. |
| Composante fiscale | .. | .. | .. | .. | .. | .. | .. | .. | .. | .. |

Note : Des données et des notes plus détaillées par pays sont disponibles dans le chapitre 5 accessible en ligne : <http://dx.doi.org/10.1787/9789264283206-fr>.
Les séries temporelles complètes sont accessibles sur le site web <http://oe.cd/series-temporelles-completes>.

Source : Compte Général de l'État.

StatLink  <http://dx.doi.org/10.1787/888933615116>

Tableau 4.42. Luxembourg, recettes fiscales et % du PIB par niveaux d'administration (principaux impôts)

| | Milliard EUR | | | | | % du PIB | | | | |
|--|--------------|------------|-------------|-------------|-------------|-------------|-------------|-------------|-------------|-------------|
| | 1990 | 2000 | 2010 | 2014 | 2015 | 1990 | 2000 | 2010 | 2014 | 2015 |
| Administrations fédérale ou centrale | | | | | | | | | | |
| Recettes fiscales totales | 2.4 | 5.8 | 10.1 | 12.9 | 13.2 | 22.1 | 25.3 | 25.2 | 25.8 | 25.2 |
| 1000 Impôts sur revenu, bénéfiques et gains en capital | 1.3 | 2.6 | 4.9 | 5.9 | 6.4 | 11.6 | 11.5 | 12.1 | 11.9 | 12.2 |
| 2000 Cotisations de sécurité sociale | 0.0 | 0.1 | 0.1 | 0.2 | 0.2 | 0.1 | 0.3 | 0.3 | 0.3 | 0.3 |
| 3000 Sur salaires ou main d'oeuvre | 0.0 | 0.0 | 0.0 | 0.0 | 0.0 | 0.0 | 0.0 | 0.0 | 0.0 | 0.0 |
| 4000 Impôts sur le patrimoine | 0.3 | 0.9 | 1.0 | 1.4 | 1.7 | 2.6 | 3.8 | 2.5 | 2.8 | 3.2 |
| 5000 Impôts sur les biens et services | 0.8 | 2.2 | 4.1 | 5.4 | 4.9 | 7.7 | 9.7 | 10.2 | 10.8 | 9.4 |
| 6000 Autres impôts | 0.0 | 0.0 | 0.0 | 0.0 | 0.0 | 0.1 | 0.0 | 0.0 | 0.0 | 0.1 |
| Administrations d'un État/Régions | | | | | | | | | | |
| Recettes fiscales totales | .. | .. | .. | .. | .. | .. | .. | .. | .. | .. |
| 1000 Impôts sur revenu, bénéfiques et gains en capital | .. | .. | .. | .. | .. | .. | .. | .. | .. | .. |
| 2000 Cotisations de sécurité sociale | .. | .. | .. | .. | .. | .. | .. | .. | .. | .. |
| 3000 Sur salaires ou main d'oeuvre | .. | .. | .. | .. | .. | .. | .. | .. | .. | .. |
| 4000 Impôts sur le patrimoine | .. | .. | .. | .. | .. | .. | .. | .. | .. | .. |
| 5000 Impôts sur les biens et services | .. | .. | .. | .. | .. | .. | .. | .. | .. | .. |
| 6000 Autres impôts | .. | .. | .. | .. | .. | .. | .. | .. | .. | .. |
| Administrations locales | | | | | | | | | | |
| Recettes fiscales totales | 0.2 | 0.5 | 0.7 | 0.6 | 0.7 | 2.1 | 2.1 | 1.6 | 1.2 | 1.3 |
| 1000 Impôts sur revenu, bénéfiques et gains en capital | 0.2 | 0.5 | 0.6 | 0.5 | 0.6 | 1.9 | 2.0 | 1.5 | 1.1 | 1.2 |
| 2000 Cotisations de sécurité sociale | 0.0 | 0.0 | 0.0 | 0.0 | 0.0 | 0.0 | 0.0 | 0.0 | 0.0 | 0.0 |
| 3000 Sur salaires ou main d'oeuvre | 0.0 | 0.0 | 0.0 | 0.0 | 0.0 | 0.0 | 0.0 | 0.0 | 0.0 | 0.0 |
| 4000 Impôts sur le patrimoine | 0.0 | 0.0 | 0.0 | 0.1 | 0.1 | 0.2 | 0.1 | 0.1 | 0.1 | 0.1 |
| 5000 Impôts sur les biens et services | 0.0 | 0.0 | 0.0 | 0.0 | 0.0 | 0.0 | 0.0 | 0.0 | 0.0 | 0.0 |
| 6000 Autres impôts | 0.0 | 0.0 | 0.0 | 0.0 | 0.0 | 0.0 | 0.0 | 0.0 | 0.0 | 0.0 |
| Administrations de sécurité sociale | | | | | | | | | | |
| Recettes fiscales totales | 1.0 | 2.2 | 4.2 | 5.2 | 5.4 | 9.1 | 9.3 | 10.5 | 10.3 | 10.3 |
| 1000 Impôts sur revenu, bénéfiques et gains en capital | 0.0 | 0.0 | 0.0 | 0.0 | 0.0 | 0.0 | 0.0 | 0.0 | 0.0 | 0.0 |
| 2000 Cotisations de sécurité sociale | 1.0 | 2.2 | 4.2 | 5.2 | 5.4 | 9.1 | 9.3 | 10.5 | 10.3 | 10.3 |
| 3000 Sur salaires ou main d'oeuvre | 0.0 | 0.0 | 0.0 | 0.0 | 0.0 | 0.0 | 0.0 | 0.0 | 0.0 | 0.0 |
| 4000 Impôts sur le patrimoine | 0.0 | 0.0 | 0.0 | 0.0 | 0.0 | 0.0 | 0.0 | 0.0 | 0.0 | 0.0 |
| 5000 Impôts sur les biens et services | 0.0 | 0.0 | 0.0 | 0.0 | 0.0 | 0.0 | 0.0 | 0.0 | 0.0 | 0.0 |
| 6000 Autres impôts | 0.0 | 0.0 | 0.0 | 0.0 | 0.0 | 0.0 | 0.0 | 0.0 | 0.0 | 0.0 |

Note : Des données et des notes plus détaillées par pays sont disponibles dans le chapitre 6 accessible en ligne : <http://dx.doi.org/10.1787/9789264283206-fr>.
Les séries temporelles complètes sont accessibles sur le site web <http://oe.cd/series-temporelles-completes>.

Source : Compte Général de l'État.

StatLink  <http://dx.doi.org/10.1787/888933615135>

Tableau 4.43. Mexique, recettes fiscales et % du PIB (sélection de catégories d'impôts)

| | Milliard MXN | | | | | % du PIB | | | | |
|---|--------------|--------------|----------------|----------------|----------------|-------------|-------------|-------------|-------------|-------------|
| | 1990 | 2000 | 2010 | 2014 | 2015 | 1990 | 2000 | 2010 | 2014 | 2015 |
| Recettes fiscales totales | 102.0 | 804.2 | 1 772.0 | 2 453.0 | 2 953.2 | 12.4 | 13.1 | 13.4 | 14.2 | 16.2 |
| 1000 Impôts sur le revenu, les bénéfices et les gains en capital | 34.7 | 276.5 | 683.6 | 979.3 | 1 230.6 | 4.2 | 4.5 | 5.2 | 5.7 | 6.8 |
| 1100 Des personnes physiques | .. | .. | 313.5 | 514.2 | 609.4 | .. | .. | 2.4 | 3.0 | 3.3 |
| 1200 Des sociétés | .. | .. | 246.7 | 441.3 | 592.4 | .. | .. | 1.9 | 2.6 | 3.3 |
| 1300 Non-ventilables entre 1100 et 1200 | 34.7 | 276.5 | 123.4 | 23.7 | 28.7 | 4.2 | 4.5 | 0.9 | 0.1 | 0.2 |
| 2000 Cotisations de sécurité sociale | 17.2 | 138.2 | 277.5 | 378.4 | 409.2 | 2.1 | 2.3 | 2.1 | 2.2 | 2.2 |
| 2100 À la charge des salariés | .. | .. | .. | .. | .. | .. | .. | .. | .. | .. |
| 2200 À la charge des employeurs | .. | .. | .. | .. | .. | .. | .. | .. | .. | .. |
| 2300 À la charge des indép. ou sans emploi | .. | .. | .. | .. | .. | .. | .. | .. | .. | .. |
| 2400 Non-ventilables entre 2100, 2200 et 2300 | 17.2 | 138.2 | 277.5 | 378.4 | 409.2 | 2.1 | 2.3 | 2.1 | 2.2 | 2.2 |
| 3000 Sur les salaires ou main d'oeuvre | 1.8 | 11.2 | 36.9 | 64.7 | 70.2 | 0.2 | 0.2 | 0.3 | 0.4 | 0.4 |
| 4000 Impôts sur le patrimoine | 1.9 | 14.0 | 39.0 | 55.0 | 57.7 | 0.2 | 0.2 | 0.3 | 0.3 | 0.3 |
| 4100 Impôts périodiques sur la propriété immobilière | 1.0 | 9.9 | 25.7 | 37.8 | 38.0 | 0.1 | 0.2 | 0.2 | 0.2 | 0.2 |
| 4200 Impôts périodiques sur l'actif net | 0.0 | 0.0 | 0.0 | 0.0 | 0.0 | 0.0 | 0.0 | 0.0 | 0.0 | 0.0 |
| 4300 Impôts sur mut. par décès, succ. et donations | 0.0 | 0.0 | 0.0 | 0.0 | 0.0 | 0.0 | 0.0 | 0.0 | 0.0 | 0.0 |
| 4400 Impôts sur transact. mobilières et immob. | 0.9 | 4.0 | 13.2 | 17.2 | 19.7 | 0.1 | 0.1 | 0.1 | 0.1 | 0.1 |
| 4500 Impôts non périodiques sur | 0.0 | 0.0 | 0.0 | 0.0 | 0.0 | 0.0 | 0.0 | 0.0 | 0.0 | 0.0 |
| 4600 Autres impôts périodiques sur patrimoine | 0.0 | 0.0 | 0.0 | 0.0 | 0.0 | 0.0 | 0.0 | 0.0 | 0.0 | 0.0 |
| 5000 Impôts sur les biens et services | 44.8 | 356.6 | 707.7 | 938.9 | 1 140.8 | 5.4 | 5.8 | 5.3 | 5.5 | 6.3 |
| 5100 Impôts sur production, vente, transfert, etc. | 44.2 | 310.3 | 630.1 | 859.3 | 1 120.6 | 5.4 | 5.1 | 4.8 | 5.0 | 6.2 |
| 5110 Impôts généraux | 26.6 | 189.6 | 504.5 | 667.1 | 707.2 | 3.2 | 3.1 | 3.8 | 3.9 | 3.9 |
| 5111 Taxes sur la valeur ajoutée | 26.6 | 189.6 | 504.5 | 667.1 | 707.2 | 3.2 | 3.1 | 3.8 | 3.9 | 3.9 |
| 5120 Impôts sur biens et services déterminés | 17.5 | 120.7 | 125.6 | 192.2 | 413.4 | 2.1 | 2.0 | 0.9 | 1.1 | 2.3 |
| 5121 Accises | 10.1 | 86.2 | 86.1 | 160.8 | 361.5 | 1.2 | 1.4 | 0.6 | 0.9 | 2.0 |
| 5200 Impôts sur utilisation des biens et exerc. activités | 0.7 | 46.3 | 77.5 | 79.6 | 20.2 | 0.1 | 0.8 | 0.6 | 0.5 | 0.1 |
| 5300 Non-ventilables entre 5100 et 5200 | 0.0 | 0.0 | 0.0 | 0.0 | 0.0 | 0.0 | 0.0 | 0.0 | 0.0 | 0.0 |
| 6000 Autres impôts | 1.6 | 7.7 | 27.4 | 36.8 | 44.6 | 0.2 | 0.1 | 0.2 | 0.2 | 0.2 |
| Crédits d'impôts récupérables | | | | | | | | | | |
| Crédits d'impôts récupérables contre 1000 | .. | .. | 40.3 | 43.7 | 43.8 | .. | .. | 0.3 | 0.3 | 0.2 |
| Composante transfert | .. | .. | 9.7 | 2.4 | 1.0 | .. | .. | 0.1 | 0.0 | 0.0 |
| Composante fiscale | .. | .. | 30.6 | 41.3 | 42.8 | .. | .. | 0.2 | 0.2 | 0.2 |

Note : Des données et des notes plus détaillées par pays sont disponibles dans le chapitre 5 accessible en ligne : <http://dx.doi.org/10.1787/9789264283206-fr>.
Les séries temporelles complètes sont accessibles sur le site web <http://oe.cd/series-temporelles-completes>.

Source : Ministry of Finance, Economic Department.

StatLink  <http://dx.doi.org/10.1787/888933615154>

Tableau 4.44. Mexique, recettes fiscales et % du PIB par niveaux d'administration (principaux impôts)

| | Milliard MXN | | | | | % du PIB | | | | |
|--|--------------|--------------|----------------|----------------|----------------|------------|-------------|-------------|-------------|-------------|
| | 1990 | 2000 | 2010 | 2014 | 2015 | 1990 | 2000 | 2010 | 2014 | 2015 |
| Administrations fédérale ou centrale | | | | | | | | | | |
| Recettes fiscales totales | 81.4 | 637.5 | 1 407.2 | 1 917.1 | 2 373.6 | 9.9 | 10.4 | 10.6 | 11.1 | 13.0 |
| 1000 Impôts sur revenu, bénéfiques et gains en capital | 34.7 | 276.5 | 683.6 | 979.3 | 1 230.6 | 4.2 | 4.5 | 5.2 | 5.7 | 6.8 |
| 2000 Cotisations de sécurité sociale | 0.0 | 0.0 | 0.0 | 0.0 | 0.0 | 0.0 | 0.0 | 0.0 | 0.0 | 0.0 |
| 3000 Sur salaires ou main d'oeuvre | 0.8 | 0.0 | 0.0 | 0.0 | 0.0 | 0.1 | 0.0 | 0.0 | 0.0 | 0.0 |
| 4000 Impôts sur le patrimoine | 0.0 | 0.0 | 0.0 | 0.0 | 0.0 | 0.0 | 0.0 | 0.0 | 0.0 | 0.0 |
| 5000 Impôts sur les biens et services | 44.6 | 355.1 | 701.4 | 913.6 | 1 115.7 | 5.4 | 5.8 | 5.3 | 5.3 | 6.1 |
| 6000 Autres impôts | 1.3 | 5.9 | 22.2 | 24.2 | 27.4 | 0.2 | 0.1 | 0.2 | 0.1 | 0.2 |
| Administrations d'un État/Régions | | | | | | | | | | |
| Recettes fiscales totales | 2.2 | 20.5 | 58.3 | 114.9 | 123.5 | 0.3 | 0.3 | 0.4 | 0.7 | 0.7 |
| 1000 Impôts sur revenu, bénéfiques et gains en capital | 0.0 | 0.0 | 0.0 | 0.0 | 0.0 | 0.0 | 0.0 | 0.0 | 0.0 | 0.0 |
| 2000 Cotisations de sécurité sociale | 0.0 | 0.0 | 0.0 | 0.0 | 0.0 | 0.0 | 0.0 | 0.0 | 0.0 | 0.0 |
| 3000 Sur salaires ou main d'oeuvre | 1.0 | 11.2 | 36.8 | 64.7 | 70.2 | 0.1 | 0.2 | 0.3 | 0.4 | 0.4 |
| 4000 Impôts sur le patrimoine | 0.9 | 7.0 | 13.1 | 19.4 | 22.5 | 0.1 | 0.1 | 0.1 | 0.1 | 0.1 |
| 5000 Impôts sur les biens et services | 0.1 | 1.3 | 5.8 | 24.1 | 24.4 | 0.0 | 0.0 | 0.0 | 0.1 | 0.1 |
| 6000 Autres impôts | 0.2 | 0.9 | 2.5 | 6.8 | 6.5 | 0.0 | 0.0 | 0.0 | 0.0 | 0.0 |
| Administrations locales | | | | | | | | | | |
| Recettes fiscales totales | 1.3 | 8.0 | 29.0 | 42.7 | 46.7 | 0.2 | 0.1 | 0.2 | 0.2 | 0.3 |
| 1000 Impôts sur revenu, bénéfiques et gains en capital | 0.0 | 0.0 | 0.0 | 0.0 | 0.0 | 0.0 | 0.0 | 0.0 | 0.0 | 0.0 |
| 2000 Cotisations de sécurité sociale | 0.0 | 0.0 | 0.0 | 0.0 | 0.0 | 0.0 | 0.0 | 0.0 | 0.0 | 0.0 |
| 3000 Sur salaires ou main d'oeuvre | 0.0 | 0.0 | 0.1 | 0.0 | 0.0 | 0.0 | 0.0 | 0.0 | 0.0 | 0.0 |
| 4000 Impôts sur le patrimoine | 1.0 | 6.9 | 25.8 | 35.6 | 35.2 | 0.1 | 0.1 | 0.2 | 0.2 | 0.2 |
| 5000 Impôts sur les biens et services | 0.1 | 0.2 | 0.5 | 1.3 | 0.8 | 0.0 | 0.0 | 0.0 | 0.0 | 0.0 |
| 6000 Autres impôts | 0.1 | 0.9 | 2.6 | 5.8 | 10.7 | 0.0 | 0.0 | 0.0 | 0.0 | 0.1 |
| Administrations de sécurité sociale | | | | | | | | | | |
| Recettes fiscales totales | 17.2 | 138.2 | 277.5 | 378.4 | 409.2 | 2.1 | 2.3 | 2.1 | 2.2 | 2.2 |
| 1000 Impôts sur revenu, bénéfiques et gains en capital | 0.0 | 0.0 | 0.0 | 0.0 | 0.0 | 0.0 | 0.0 | 0.0 | 0.0 | 0.0 |
| 2000 Cotisations de sécurité sociale | 17.2 | 138.2 | 277.5 | 378.4 | 409.2 | 2.1 | 2.3 | 2.1 | 2.2 | 2.2 |
| 3000 Sur salaires ou main d'oeuvre | 0.0 | 0.0 | 0.0 | 0.0 | 0.0 | 0.0 | 0.0 | 0.0 | 0.0 | 0.0 |
| 4000 Impôts sur le patrimoine | 0.0 | 0.0 | 0.0 | 0.0 | 0.0 | 0.0 | 0.0 | 0.0 | 0.0 | 0.0 |
| 5000 Impôts sur les biens et services | 0.0 | 0.0 | 0.0 | 0.0 | 0.0 | 0.0 | 0.0 | 0.0 | 0.0 | 0.0 |
| 6000 Autres impôts | 0.0 | 0.0 | 0.0 | 0.0 | 0.0 | 0.0 | 0.0 | 0.0 | 0.0 | 0.0 |

Note : Des données et des notes plus détaillées par pays sont disponibles dans le chapitre 6 accessible en ligne : <http://dx.doi.org/10.1787/9789264283206-fr>.
Les séries temporelles complètes sont accessibles sur le site web <http://oe.cd/series-temporelles-completes>.

Source : Ministry of Finance, Economic Department.

StatLink  <http://dx.doi.org/10.1787/888933615173>

Tableau 4.45. Pays-Bas, recettes fiscales et % du PIB (sélection de catégories d'impôts)

| | Milliard EUR | | | | | % du PIB | | | | |
|---|--------------|--------------|--------------|--------------|--------------|-------------|-------------|-------------|-------------|-------------|
| | 1990 | 2000 | 2010 | 2014 | 2015 | 1990 | 2000 | 2010 | 2014 | 2015 |
| Recettes fiscales totales | 104.4 | 166.8 | 227.9 | 248.8 | 255.3 | 40.2 | 37.2 | 36.1 | 37.5 | 37.4 |
| 1000 Impôts sur le revenu, les bénéfices et les gains en capital | 33.7 | 43.3 | 63.6 | 63.7 | 70.8 | 13.0 | 9.7 | 10.1 | 9.6 | 10.4 |
| 1100 Des personnes physiques | 25.8 | 25.1 | 49.0 | 46.6 | 52.4 | 9.9 | 5.6 | 7.8 | 7.0 | 7.7 |
| 1200 Des sociétés | 7.9 | 18.1 | 14.6 | 17.1 | 18.4 | 3.0 | 4.0 | 2.3 | 2.6 | 2.7 |
| 1300 Non-ventilables entre 1100 et 1200 | 0.0 | 0.0 | 0.0 | 0.0 | 0.0 | 0.0 | 0.0 | 0.0 | 0.0 | 0.0 |
| 2000 Cotisations de sécurité sociale | 39.1 | 64.5 | 82.7 | 98.6 | 96.4 | 15.0 | 14.4 | 13.1 | 14.9 | 14.1 |
| 2100 À la charge des salariés | 24.1 | 35.3 | 41.6 | 48.4 | 48.2 | 9.3 | 7.9 | 6.6 | 7.3 | 7.1 |
| 2200 À la charge des employeurs | 7.8 | 18.7 | 29.4 | 35.0 | 34.6 | 3.0 | 4.2 | 4.6 | 5.3 | 5.1 |
| 2300 À la charge des indép. ou sans emploi | 7.1 | 10.5 | 11.7 | 15.3 | 13.6 | 2.7 | 2.4 | 1.9 | 2.3 | 2.0 |
| 2400 Non-ventilables entre 2100, 2200 et 2300 | 0.0 | 0.0 | 0.0 | 0.0 | 0.0 | 0.0 | 0.0 | 0.0 | 0.0 | 0.0 |
| 3000 Sur les salaires ou main d'oeuvre | 0.0 | 0.0 | 0.0 | 0.0 | 0.0 | 0.0 | 0.0 | 0.0 | 0.0 | 0.0 |
| 4000 Impôts sur le patrimoine | 3.8 | 8.8 | 8.8 | 9.6 | 9.8 | 1.5 | 2.0 | 1.4 | 1.4 | 1.4 |
| 4100 Impôts périodiques sur la propriété immobilière | 1.7 | 3.1 | 4.2 | 6.5 | 6.4 | 0.7 | 0.7 | 0.7 | 1.0 | 0.9 |
| 4200 Impôts périodiques sur l'actif net | 0.6 | 0.8 | 0.0 | 0.0 | 0.0 | 0.2 | 0.2 | 0.0 | 0.0 | 0.0 |
| 4300 Impôts sur mut. par décès, succ. et donations | 0.5 | 1.5 | 1.7 | 1.5 | 1.6 | 0.2 | 0.3 | 0.3 | 0.2 | 0.2 |
| 4400 Impôts sur transact. mobilières et immob. | 1.0 | 3.4 | 2.8 | 1.6 | 1.8 | 0.4 | 0.8 | 0.4 | 0.2 | 0.3 |
| 4500 Impôts non périodiques sur | 0.0 | 0.0 | 0.0 | 0.0 | 0.0 | 0.0 | 0.0 | 0.0 | 0.0 | 0.0 |
| 4600 Autres impôts périodiques sur patrimoine | 0.0 | 0.0 | 0.0 | 0.0 | 0.0 | 0.0 | 0.0 | 0.0 | 0.0 | 0.0 |
| 5000 Impôts sur les biens et services | 27.6 | 48.2 | 70.1 | 73.6 | 75.6 | 10.6 | 10.7 | 11.1 | 11.1 | 11.1 |
| 5100 Impôts sur production, vente, transfert, etc. | 25.1 | 43.6 | 62.5 | 65.2 | 67.0 | 9.7 | 9.7 | 9.9 | 9.8 | 9.8 |
| 5110 Impôts généraux | 17.2 | 28.9 | 42.7 | 42.7 | 44.9 | 6.6 | 6.4 | 6.8 | 6.4 | 6.6 |
| 5111 Taxes sur la valeur ajoutée | 17.2 | 28.8 | 42.7 | 42.7 | 44.9 | 6.6 | 6.4 | 6.8 | 6.4 | 6.6 |
| 5120 Impôts sur biens et services déterminés | 7.9 | 14.7 | 19.8 | 22.5 | 22.1 | 3.0 | 3.3 | 3.1 | 3.4 | 3.2 |
| 5121 Accises | 6.0 | 13.8 | 18.4 | 17.9 | 18.0 | 2.3 | 3.1 | 2.9 | 2.7 | 2.6 |
| 5200 Impôts sur utilisation des biens et exerc. activités | 2.5 | 4.6 | 7.6 | 8.4 | 8.6 | 1.0 | 1.0 | 1.2 | 1.3 | 1.3 |
| 5300 Non-ventilables entre 5100 et 5200 | 0.0 | 0.0 | 0.0 | 0.0 | 0.0 | 0.0 | 0.0 | 0.0 | 0.0 | 0.0 |
| 6000 Autres impôts | 0.3 | 0.8 | 1.0 | 1.2 | 0.4 | 0.1 | 0.2 | 0.2 | 0.2 | 0.1 |
| Crédits d'impôts récupérables | | | | | | | | | | |
| Crédits d'impôts récupérables contre 1000 | .. | .. | .. | .. | .. | .. | .. | .. | .. | .. |
| Composante transfert | .. | .. | .. | .. | .. | .. | .. | .. | .. | .. |
| Composante fiscale | .. | .. | .. | .. | .. | .. | .. | .. | .. | .. |

Note : Des données et des notes plus détaillées par pays sont disponibles dans le chapitre 5 accessible en ligne : <http://dx.doi.org/10.1787/9789264283206-fr>.
Les séries temporelles complètes sont accessibles sur le site web <http://oe.cd/series-temporelles-completes>.

Source : Social security contributions and local taxes: Central Bureau of Statistics. Other taxes: Ministry of Finance.

StatLink  <http://dx.doi.org/10.1787/888933615192>

Tableau 4.46. Pays-Bas, recettes fiscales et % du PIB par niveaux d'administration (principaux impôts)

| | Milliard EUR | | | | | % du PIB | | | | |
|--|--------------|-------------|--------------|--------------|--------------|-------------|-------------|-------------|-------------|-------------|
| | 1990 | 2000 | 2010 | 2014 | 2015 | 1990 | 2000 | 2010 | 2014 | 2015 |
| Administrations fédérale ou centrale | | | | | | | | | | |
| Recettes fiscales totales | 61.4 | 95.1 | 135.1 | 138.4 | 146.7 | 23.6 | 21.2 | 21.4 | 20.9 | 21.5 |
| 1000 Impôts sur revenu, bénéfiques et gains en capital | 33.7 | 43.3 | 63.6 | 63.7 | 70.8 | 13.0 | 9.7 | 10.1 | 9.6 | 10.4 |
| 2000 Cotisations de sécurité sociale | 0.0 | 0.0 | 0.0 | 0.0 | 0.0 | 0.0 | 0.0 | 0.0 | 0.0 | 0.0 |
| 3000 Sur salaires ou main d'oeuvre | 0.0 | 0.0 | 0.0 | 0.0 | 0.0 | 0.0 | 0.0 | 0.0 | 0.0 | 0.0 |
| 4000 Impôts sur le patrimoine | 2.1 | 5.7 | 4.6 | 4.8 | 4.7 | 0.8 | 1.3 | 0.7 | 0.7 | 0.7 |
| 5000 Impôts sur les biens et services | 25.3 | 45.4 | 66.2 | 68.7 | 70.7 | 9.8 | 10.1 | 10.5 | 10.4 | 10.3 |
| 6000 Autres impôts | 0.3 | 0.8 | 0.8 | 1.2 | 0.4 | 0.1 | 0.2 | 0.1 | 0.2 | 0.1 |
| Administrations d'un État/Régions | | | | | | | | | | |
| Recettes fiscales totales | .. | .. | .. | .. | .. | .. | .. | .. | .. | .. |
| 1000 Impôts sur revenu, bénéfiques et gains en capital | .. | .. | .. | .. | .. | .. | .. | .. | .. | .. |
| 2000 Cotisations de sécurité sociale | .. | .. | .. | .. | .. | .. | .. | .. | .. | .. |
| 3000 Sur salaires ou main d'oeuvre | .. | .. | .. | .. | .. | .. | .. | .. | .. | .. |
| 4000 Impôts sur le patrimoine | .. | .. | .. | .. | .. | .. | .. | .. | .. | .. |
| 5000 Impôts sur les biens et services | .. | .. | .. | .. | .. | .. | .. | .. | .. | .. |
| 6000 Autres impôts | .. | .. | .. | .. | .. | .. | .. | .. | .. | .. |
| Administrations locales | | | | | | | | | | |
| Recettes fiscales totales | 2.5 | 5.6 | 8.1 | 9.3 | 9.6 | 1.0 | 1.2 | 1.3 | 1.4 | 1.4 |
| 1000 Impôts sur revenu, bénéfiques et gains en capital | 0.0 | 0.0 | 0.0 | 0.0 | 0.0 | 0.0 | 0.0 | 0.0 | 0.0 | 0.0 |
| 2000 Cotisations de sécurité sociale | 0.0 | 0.0 | 0.0 | 0.0 | 0.0 | 0.0 | 0.0 | 0.0 | 0.0 | 0.0 |
| 3000 Sur salaires ou main d'oeuvre | 0.0 | 0.0 | 0.0 | 0.0 | 0.0 | 0.0 | 0.0 | 0.0 | 0.0 | 0.0 |
| 4000 Impôts sur le patrimoine | 1.7 | 3.1 | 4.2 | 4.8 | 5.0 | 0.7 | 0.7 | 0.7 | 0.7 | 0.7 |
| 5000 Impôts sur les biens et services | 0.8 | 2.5 | 3.7 | 4.5 | 4.6 | 0.3 | 0.6 | 0.6 | 0.7 | 0.7 |
| 6000 Autres impôts | 0.0 | 0.0 | 0.2 | 0.0 | 0.0 | 0.0 | 0.0 | 0.0 | 0.0 | 0.0 |
| Administrations de sécurité sociale | | | | | | | | | | |
| Recettes fiscales totales | 39.1 | 64.5 | 82.7 | 98.6 | 96.4 | 15.0 | 14.4 | 13.1 | 14.9 | 14.1 |
| 1000 Impôts sur revenu, bénéfiques et gains en capital | 0.0 | 0.0 | 0.0 | 0.0 | 0.0 | 0.0 | 0.0 | 0.0 | 0.0 | 0.0 |
| 2000 Cotisations de sécurité sociale | 39.1 | 64.5 | 82.7 | 98.6 | 96.4 | 15.0 | 14.4 | 13.1 | 14.9 | 14.1 |
| 3000 Sur salaires ou main d'oeuvre | 0.0 | 0.0 | 0.0 | 0.0 | 0.0 | 0.0 | 0.0 | 0.0 | 0.0 | 0.0 |
| 4000 Impôts sur le patrimoine | 0.0 | 0.0 | 0.0 | 0.0 | 0.0 | 0.0 | 0.0 | 0.0 | 0.0 | 0.0 |
| 5000 Impôts sur les biens et services | 0.0 | 0.0 | 0.0 | 0.0 | 0.0 | 0.0 | 0.0 | 0.0 | 0.0 | 0.0 |
| 6000 Autres impôts | 0.0 | 0.0 | 0.0 | 0.0 | 0.0 | 0.0 | 0.0 | 0.0 | 0.0 | 0.0 |

Note : Des données et des notes plus détaillées par pays sont disponibles dans le chapitre 6 accessible en ligne : <http://dx.doi.org/10.1787/9789264283206-fr>.
Les séries temporelles complètes sont accessibles sur le site web <http://oe.cd/series-temporelles-completes>.

Source : Social security contributions and local taxes: Central Bureau of Statistics. Other taxes: Ministry of Finance.

StatLink  <http://dx.doi.org/10.1787/888933615211>

Tableau 4.47. Nouvelle-Zélande, recettes fiscales et % du PIB (sélection de catégories d'impôts)

| | Milliard NZD | | | | | % du PIB | | | | |
|---|--------------|-------------|-------------|-------------|-------------|-------------|-------------|-------------|-------------|-------------|
| | 1990 | 2000 | 2010 | 2014 | 2015 | 1990 | 2000 | 2010 | 2014 | 2015 |
| Recettes fiscales totales | 27.5 | 39.8 | 62.3 | 78.0 | 82.8 | 36.2 | 32.5 | 30.3 | 32.4 | 33.0 |
| 1000 Impôts sur le revenu, les bénéfices et les gains en capital | 16.4 | 23.9 | 33.5 | 43.2 | 46.0 | 21.6 | 19.5 | 16.3 | 17.9 | 18.3 |
| 1100 Des personnes physiques | 13.2 | 17.1 | 23.5 | 30.1 | 31.6 | 17.4 | 14.0 | 11.4 | 12.5 | 12.6 |
| 1200 Des sociétés | 1.8 | 4.9 | 7.6 | 10.3 | 11.4 | 2.3 | 4.0 | 3.7 | 4.3 | 4.6 |
| 1300 Non-ventilables entre 1100 et 1200 | 1.4 | 1.8 | 2.4 | 2.8 | 3.0 | 1.9 | 1.5 | 1.1 | 1.2 | 1.2 |
| 2000 Cotisations de sécurité sociale | 0.0 | 0.0 | 0.0 | 0.0 | 0.0 | 0.0 | 0.0 | 0.0 | 0.0 | 0.0 |
| 2100 À la charge des salariés | 0.0 | 0.0 | 0.0 | 0.0 | 0.0 | 0.0 | 0.0 | 0.0 | 0.0 | 0.0 |
| 2200 À la charge des employeurs | 0.0 | 0.0 | 0.0 | 0.0 | 0.0 | 0.0 | 0.0 | 0.0 | 0.0 | 0.0 |
| 2300 À la charge des indép. ou sans emploi | 0.0 | 0.0 | 0.0 | 0.0 | 0.0 | 0.0 | 0.0 | 0.0 | 0.0 | 0.0 |
| 2400 Non-ventilables entre 2100, 2200 et 2300 | 0.0 | 0.0 | 0.0 | 0.0 | 0.0 | 0.0 | 0.0 | 0.0 | 0.0 | 0.0 |
| 3000 Sur les salaires ou main d'oeuvre | 0.0 | 0.0 | 0.0 | 0.0 | 0.0 | 0.0 | 0.0 | 0.0 | 0.0 | 0.0 |
| 4000 Impôts sur le patrimoine | 1.9 | 2.1 | 4.1 | 4.8 | 5.1 | 2.5 | 1.7 | 2.0 | 2.0 | 2.0 |
| 4100 Impôts périodiques sur la propriété immobilière | 1.7 | 2.0 | 4.0 | 4.7 | 5.0 | 2.3 | 1.7 | 2.0 | 1.9 | 2.0 |
| 4200 Impôts périodiques sur l'actif net | 0.0 | 0.0 | 0.0 | 0.0 | 0.0 | 0.0 | 0.0 | 0.0 | 0.0 | 0.0 |
| 4300 Impôts sur mut. par décès, succ. et donations | 0.1 | 0.0 | 0.0 | 0.0 | 0.0 | 0.1 | 0.0 | 0.0 | 0.0 | 0.0 |
| 4400 Impôts sur transact. mobilières et immob. | 0.1 | 0.1 | 0.1 | 0.1 | 0.1 | 0.1 | 0.1 | 0.0 | 0.0 | 0.0 |
| 4500 Impôts non périodiques sur | 0.0 | 0.0 | 0.0 | 0.0 | 0.0 | 0.0 | 0.0 | 0.0 | 0.0 | 0.0 |
| 4600 Autres impôts périodiques sur patrimoine | 0.0 | 0.0 | 0.0 | 0.0 | 0.0 | 0.0 | 0.0 | 0.0 | 0.0 | 0.0 |
| 5000 Impôts sur les biens et services | 9.2 | 13.8 | 24.7 | 30.0 | 31.8 | 12.1 | 11.3 | 12.0 | 12.5 | 12.7 |
| 5100 Impôts sur production, vente, transfert, etc. | 8.7 | 12.9 | 23.1 | 28.0 | 29.6 | 11.4 | 10.5 | 11.2 | 11.6 | 11.8 |
| 5110 Impôts généraux | 6.2 | 9.9 | 19.1 | 23.3 | 24.6 | 8.1 | 8.1 | 9.3 | 9.7 | 9.8 |
| 5111 Taxes sur la valeur ajoutée | 6.2 | 9.9 | 19.1 | 23.3 | 24.6 | 8.1 | 8.1 | 9.3 | 9.7 | 9.8 |
| 5120 Impôts sur biens et services déterminés | 2.5 | 3.0 | 4.0 | 4.7 | 5.0 | 3.3 | 2.5 | 1.9 | 2.0 | 2.0 |
| 5121 Accises | 1.9 | 2.1 | 1.8 | 2.1 | 2.3 | 2.5 | 1.8 | 0.9 | 0.9 | 0.9 |
| 5200 Impôts sur utilisation des biens et exerc. activités | 0.5 | 0.9 | 1.6 | 2.0 | 2.2 | 0.7 | 0.7 | 0.8 | 0.8 | 0.9 |
| 5300 Non-ventilables entre 5100 et 5200 | 0.0 | 0.0 | 0.0 | 0.0 | 0.0 | 0.0 | 0.0 | 0.0 | 0.0 | 0.0 |
| 6000 Autres impôts | 0.0 | 0.0 | 0.0 | 0.0 | 0.0 | 0.0 | 0.0 | 0.0 | 0.0 | 0.0 |
| Crédits d'impôts récupérables | | | | | | | | | | |
| Crédits d'impôts récupérables contre 1000 | .. | 1.1 | 2.8 | 2.6 | 2.4 | .. | 0.9 | 1.4 | 1.1 | 0.9 |
| Composante transfert | .. | 0.7 | 1.8 | 1.7 | 1.6 | .. | 0.6 | 0.9 | 0.7 | 0.6 |
| Composante fiscale | .. | 0.3 | 1.0 | 0.9 | 0.8 | .. | 0.3 | 0.5 | 0.4 | 0.3 |

Note : Des données et des notes plus détaillées par pays sont disponibles dans le chapitre 5 accessible en ligne : <http://dx.doi.org/10.1787/9789264283206-fr>.
Les séries temporelles complètes sont accessibles sur le site web <http://oe.cd/series-temporelles-completes>.

Source : Local Authorities Statistics, Department of Statistics, Wellington.

StatLink  <http://dx.doi.org/10.1787/888933615230>

Tableau 4.48. Nouvelle-Zélande, recettes fiscales et % du PIB par niveaux d'administration (principaux impôts)

| | Milliard NZD | | | | | % du PIB | | | | |
|--|--------------|-------------|-------------|-------------|-------------|-------------|-------------|-------------|-------------|-------------|
| | 1990 | 2000 | 2010 | 2014 | 2015 | 1990 | 2000 | 2010 | 2014 | 2015 |
| Administrations fédérale ou centrale | | | | | | | | | | |
| Recettes fiscales totales | 25.8 | 37.5 | 57.9 | 72.7 | 77.2 | 34.0 | 30.7 | 28.1 | 30.2 | 30.8 |
| 1000 Impôts sur revenu, bénéfiques et gains en capital | 16.4 | 23.9 | 33.5 | 43.2 | 46.0 | 21.6 | 19.5 | 16.3 | 17.9 | 18.3 |
| 2000 Cotisations de sécurité sociale | 0.0 | 0.0 | 0.0 | 0.0 | 0.0 | 0.0 | 0.0 | 0.0 | 0.0 | 0.0 |
| 3000 Sur salaires ou main d'oeuvre | 0.0 | 0.0 | 0.0 | 0.0 | 0.0 | 0.0 | 0.0 | 0.0 | 0.0 | 0.0 |
| 4000 Impôts sur le patrimoine | 0.3 | 0.1 | 0.1 | 0.1 | 0.1 | 0.4 | 0.1 | 0.0 | 0.0 | 0.0 |
| 5000 Impôts sur les biens et services | 9.1 | 13.6 | 24.3 | 29.4 | 31.1 | 12.0 | 11.1 | 11.8 | 12.2 | 12.4 |
| 6000 Autres impôts | 0.0 | 0.0 | 0.0 | 0.0 | 0.0 | 0.0 | 0.0 | 0.0 | 0.0 | 0.0 |
| Administrations d'un État/Régions | | | | | | | | | | |
| Recettes fiscales totales | .. | .. | .. | .. | .. | .. | .. | .. | .. | .. |
| 1000 Impôts sur revenu, bénéfiques et gains en capital | .. | .. | .. | .. | .. | .. | .. | .. | .. | .. |
| 2000 Cotisations de sécurité sociale | .. | .. | .. | .. | .. | .. | .. | .. | .. | .. |
| 3000 Sur salaires ou main d'oeuvre | .. | .. | .. | .. | .. | .. | .. | .. | .. | .. |
| 4000 Impôts sur le patrimoine | .. | .. | .. | .. | .. | .. | .. | .. | .. | .. |
| 5000 Impôts sur les biens et services | .. | .. | .. | .. | .. | .. | .. | .. | .. | .. |
| 6000 Autres impôts | .. | .. | .. | .. | .. | .. | .. | .. | .. | .. |
| Administrations locales | | | | | | | | | | |
| Recettes fiscales totales | 1.7 | 2.3 | 4.5 | 5.2 | 5.6 | 2.2 | 1.9 | 2.2 | 2.2 | 2.2 |
| 1000 Impôts sur revenu, bénéfiques et gains en capital | 0.0 | 0.0 | 0.0 | 0.0 | 0.0 | 0.0 | 0.0 | 0.0 | 0.0 | 0.0 |
| 2000 Cotisations de sécurité sociale | 0.0 | 0.0 | 0.0 | 0.0 | 0.0 | 0.0 | 0.0 | 0.0 | 0.0 | 0.0 |
| 3000 Sur salaires ou main d'oeuvre | 0.0 | 0.0 | 0.0 | 0.0 | 0.0 | 0.0 | 0.0 | 0.0 | 0.0 | 0.0 |
| 4000 Impôts sur le patrimoine | 1.6 | 2.0 | 4.0 | 4.7 | 5.0 | 2.0 | 1.7 | 2.0 | 1.9 | 2.0 |
| 5000 Impôts sur les biens et services | 0.1 | 0.2 | 0.4 | 0.6 | 0.6 | 0.2 | 0.2 | 0.2 | 0.2 | 0.2 |
| 6000 Autres impôts | 0.0 | 0.0 | 0.0 | 0.0 | 0.0 | 0.0 | 0.0 | 0.0 | 0.0 | 0.0 |
| Administrations de sécurité sociale | | | | | | | | | | |
| Recettes fiscales totales | 0.0 | 0.0 | 0.0 | 0.0 | 0.0 | 0.0 | 0.0 | 0.0 | 0.0 | 0.0 |
| 1000 Impôts sur revenu, bénéfiques et gains en capital | 0.0 | 0.0 | 0.0 | 0.0 | 0.0 | 0.0 | 0.0 | 0.0 | 0.0 | 0.0 |
| 2000 Cotisations de sécurité sociale | 0.0 | 0.0 | 0.0 | 0.0 | 0.0 | 0.0 | 0.0 | 0.0 | 0.0 | 0.0 |
| 3000 Sur salaires ou main d'oeuvre | 0.0 | 0.0 | 0.0 | 0.0 | 0.0 | 0.0 | 0.0 | 0.0 | 0.0 | 0.0 |
| 4000 Impôts sur le patrimoine | 0.0 | 0.0 | 0.0 | 0.0 | 0.0 | 0.0 | 0.0 | 0.0 | 0.0 | 0.0 |
| 5000 Impôts sur les biens et services | 0.0 | 0.0 | 0.0 | 0.0 | 0.0 | 0.0 | 0.0 | 0.0 | 0.0 | 0.0 |
| 6000 Autres impôts | 0.0 | 0.0 | 0.0 | 0.0 | 0.0 | 0.0 | 0.0 | 0.0 | 0.0 | 0.0 |

Note : Des données et des notes plus détaillées par pays sont disponibles dans le chapitre 6 accessible en ligne : <http://dx.doi.org/10.1787/9789264283206-fr>.
Les séries temporelles complètes sont accessibles sur le site web <http://oe.cd/series-temporelles-completes>.

Source : Local Authorities Statistics, Department of Statistics, Wellington.

StatLink  <http://dx.doi.org/10.1787/888933615249>

Tableau 4.49. **Norvège, recettes fiscales et % du PIB (sélection de catégories d'impôts)**

| | Milliard NOK | | | | | % du PIB | | | | |
|---|--------------|--------------|----------------|----------------|----------------|-------------|-------------|-------------|-------------|-------------|
| | 1990 | 2000 | 2010 | 2014 | 2015 | 1990 | 2000 | 2010 | 2014 | 2015 |
| Recettes fiscales totales | 301.8 | 631.6 | 1 086.7 | 1 220.7 | 1 194.2 | 40.2 | 41.9 | 42.0 | 38.9 | 38.3 |
| 1000 Impôts sur le revenu, les bénéfices et les gains en capital | 106.3 | 284.2 | 512.0 | 517.9 | 470.6 | 14.2 | 18.8 | 19.8 | 16.5 | 15.1 |
| 1100 Des personnes physiques | 79.1 | 152.0 | 256.5 | 309.6 | 333.7 | 10.5 | 10.1 | 9.9 | 9.9 | 10.7 |
| 1200 Des sociétés | 27.2 | 132.2 | 255.5 | 208.3 | 136.9 | 3.6 | 8.8 | 9.9 | 6.6 | 4.4 |
| 1300 Non-ventilables entre 1100 et 1200 | 0.0 | 0.0 | 0.0 | 0.0 | 0.0 | 0.0 | 0.0 | 0.0 | 0.0 | 0.0 |
| 2000 Cotisations de sécurité sociale | 79.4 | 132.2 | 243.0 | 312.9 | 326.0 | 10.6 | 8.8 | 9.4 | 10.0 | 10.5 |
| 2100 À la charge des salariés | 25.3 | 45.2 | 81.0 | 107.9 | 113.1 | 3.4 | 3.0 | 3.1 | 3.4 | 3.6 |
| 2200 À la charge des employeurs | 50.1 | 79.2 | 148.1 | 186.5 | 191.4 | 6.7 | 5.3 | 5.7 | 5.9 | 6.1 |
| 2300 À la charge des indép. ou sans emploi | 3.9 | 7.8 | 13.9 | 18.6 | 21.5 | 0.5 | 0.5 | 0.5 | 0.6 | 0.7 |
| 2400 Non-ventilables entre 2100, 2200 et 2300 | 0.0 | 0.0 | 0.0 | 0.0 | 0.0 | 0.0 | 0.0 | 0.0 | 0.0 | 0.0 |
| 3000 Sur les salaires ou main d'oeuvre | 0.0 | 0.0 | 0.0 | 0.0 | 0.0 | 0.0 | 0.0 | 0.0 | 0.0 | 0.0 |
| 4000 Impôts sur le patrimoine | 8.9 | 14.5 | 30.9 | 38.5 | 34.9 | 1.2 | 1.0 | 1.2 | 1.2 | 1.1 |
| 4100 Impôts périodiques sur la propriété immobilière | 2.2 | 2.8 | 8.5 | 11.2 | 12.7 | 0.3 | 0.2 | 0.3 | 0.4 | 0.4 |
| 4200 Impôts périodiques sur l'actif net | 5.1 | 7.7 | 14.1 | 17.8 | 13.4 | 0.7 | 0.5 | 0.5 | 0.6 | 0.4 |
| 4300 Impôts sur mut. par décès, succ. et donations | 0.4 | 1.3 | 2.4 | 1.9 | 0.3 | 0.1 | 0.1 | 0.1 | 0.1 | 0.0 |
| 4400 Impôts sur transact. mobilières et immob. | 1.1 | 2.7 | 5.9 | 7.6 | 8.4 | 0.1 | 0.2 | 0.2 | 0.2 | 0.3 |
| 4500 Impôts non périodiques sur | 0.0 | 0.0 | 0.0 | 0.0 | 0.0 | 0.0 | 0.0 | 0.0 | 0.0 | 0.0 |
| 4600 Autres impôts périodiques sur patrimoine | 0.0 | 0.0 | 0.0 | 0.0 | 0.0 | 0.0 | 0.0 | 0.0 | 0.0 | 0.0 |
| 5000 Impôts sur les biens et services | 107.3 | 200.7 | 300.7 | 351.3 | 362.7 | 14.3 | 13.3 | 11.6 | 11.2 | 11.6 |
| 5100 Impôts sur production, vente, transfert, etc. | 102.9 | 185.9 | 284.9 | 332.6 | 343.6 | 13.7 | 12.3 | 11.0 | 10.6 | 11.0 |
| 5110 Impôts généraux | 56.7 | 125.0 | 201.8 | 244.8 | 256.0 | 7.6 | 8.3 | 7.8 | 7.8 | 8.2 |
| 5111 Taxes sur la valeur ajoutée | 56.7 | 124.2 | 201.2 | 243.8 | 255.2 | 7.6 | 8.2 | 7.8 | 7.8 | 8.2 |
| 5120 Impôts sur biens et services déterminés | 46.2 | 60.9 | 83.1 | 87.9 | 87.6 | 6.2 | 4.0 | 3.2 | 2.8 | 2.8 |
| 5121 Accises | 37.5 | 54.9 | 76.3 | 80.0 | 79.2 | 5.0 | 3.6 | 2.9 | 2.5 | 2.5 |
| 5200 Impôts sur utilisation des biens et exerc. activités | 4.4 | 14.8 | 15.8 | 18.7 | 19.1 | 0.6 | 1.0 | 0.6 | 0.6 | 0.6 |
| 5300 Non-ventilables entre 5100 et 5200 | 0.0 | 0.0 | 0.0 | 0.0 | 0.0 | 0.0 | 0.0 | 0.0 | 0.0 | 0.0 |
| 6000 Autres impôts | 0.0 | 0.0 | 0.0 | 0.0 | 0.0 | 0.0 | 0.0 | 0.0 | 0.0 | 0.0 |
| Crédits d'impôts récupérables | | | | | | | | | | |
| Crédits d'impôts récupérables contre 1000 | .. | .. | 1.2 | 2.1 | 1.7 | .. | .. | 0.0 | 0.1 | 0.1 |
| Composante transfert | .. | .. | 1.0 | 1.6 | 1.3 | .. | .. | 0.0 | 0.1 | 0.0 |
| Composante fiscale | .. | .. | 0.3 | 0.5 | 0.4 | .. | .. | 0.0 | 0.0 | 0.0 |

Note : Des données et des notes plus détaillées par pays sont disponibles dans le chapitre 5 accessible en ligne : <http://dx.doi.org/10.1787/9789264283206-fr>.
Les séries temporelles complètes sont accessibles sur le site web <http://oe.cd/series-temporelles-completes>.

Source : Statistics Norway; National Accounts.

StatLink  <http://dx.doi.org/10.1787/888933615268>

Tableau 4.50. **Norvège, recettes fiscales et % du PIB par niveaux d'administration (principaux impôts)**

| | Milliard NOK | | | | | % du PIB | | | | |
|--|--------------|--------------|--------------|----------------|----------------|-------------|-------------|-------------|-------------|-------------|
| | 1990 | 2000 | 2010 | 2014 | 2015 | 1990 | 2000 | 2010 | 2014 | 2015 |
| Administrations fédérale ou centrale | | | | | | | | | | |
| Recettes fiscales totales | 165.4 | 536.1 | 938.4 | 1 050.9 | 1 011.1 | 22.1 | 35.6 | 36.2 | 33.5 | 32.4 |
| 1000 Impôts sur revenu, bénéfiques et gains en capital | 50.6 | 198.4 | 380.8 | 369.5 | 310.7 | 6.8 | 13.2 | 14.7 | 11.8 | 10.0 |
| 2000 Cotisations de sécurité sociale | 4.7 | 132.2 | 243.0 | 312.9 | 326.0 | 0.6 | 8.8 | 9.4 | 10.0 | 10.5 |
| 3000 Sur salaires ou main d'oeuvre | 0.0 | 0.0 | 0.0 | 0.0 | 0.0 | 0.0 | 0.0 | 0.0 | 0.0 | 0.0 |
| 4000 Impôts sur le patrimoine | 3.4 | 7.0 | 16.0 | 19.3 | 13.8 | 0.5 | 0.5 | 0.6 | 0.6 | 0.4 |
| 5000 Impôts sur les biens et services | 106.7 | 198.6 | 298.6 | 349.2 | 360.7 | 14.2 | 13.2 | 11.5 | 11.1 | 11.6 |
| 6000 Autres impôts | 0.0 | 0.0 | 0.0 | 0.0 | 0.0 | 0.0 | 0.0 | 0.0 | 0.0 | 0.0 |
| Administrations d'un État/Régions | | | | | | | | | | |
| Recettes fiscales totales | .. | .. | .. | .. | .. | .. | .. | .. | .. | .. |
| 1000 Impôts sur revenu, bénéfiques et gains en capital | .. | .. | .. | .. | .. | .. | .. | .. | .. | .. |
| 2000 Cotisations de sécurité sociale | .. | .. | .. | .. | .. | .. | .. | .. | .. | .. |
| 3000 Sur salaires ou main d'oeuvre | .. | .. | .. | .. | .. | .. | .. | .. | .. | .. |
| 4000 Impôts sur le patrimoine | .. | .. | .. | .. | .. | .. | .. | .. | .. | .. |
| 5000 Impôts sur les biens et services | .. | .. | .. | .. | .. | .. | .. | .. | .. | .. |
| 6000 Autres impôts | .. | .. | .. | .. | .. | .. | .. | .. | .. | .. |
| Administrations locales | | | | | | | | | | |
| Recettes fiscales totales | 61.6 | 95.5 | 148.2 | 169.8 | 183.0 | 8.2 | 6.3 | 5.7 | 5.4 | 5.9 |
| 1000 Impôts sur revenu, bénéfiques et gains en capital | 55.7 | 85.8 | 131.2 | 148.4 | 159.9 | 7.4 | 5.7 | 5.1 | 4.7 | 5.1 |
| 2000 Cotisations de sécurité sociale | 0.0 | 0.0 | 0.0 | 0.0 | 0.0 | 0.0 | 0.0 | 0.0 | 0.0 | 0.0 |
| 3000 Sur salaires ou main d'oeuvre | 0.0 | 0.0 | 0.0 | 0.0 | 0.0 | 0.0 | 0.0 | 0.0 | 0.0 | 0.0 |
| 4000 Impôts sur le patrimoine | 5.5 | 7.6 | 14.9 | 19.2 | 21.1 | 0.7 | 0.5 | 0.6 | 0.6 | 0.7 |
| 5000 Impôts sur les biens et services | 0.4 | 2.1 | 2.2 | 2.1 | 2.0 | 0.1 | 0.1 | 0.1 | 0.1 | 0.1 |
| 6000 Autres impôts | 0.0 | 0.0 | 0.0 | 0.0 | 0.0 | 0.0 | 0.0 | 0.0 | 0.0 | 0.0 |
| Administrations de sécurité sociale | | | | | | | | | | |
| Recettes fiscales totales | 74.8 | 0.0 | 0.0 | 0.0 | 0.0 | 10.0 | 0.0 | 0.0 | 0.0 | 0.0 |
| 1000 Impôts sur revenu, bénéfiques et gains en capital | 0.0 | 0.0 | 0.0 | 0.0 | 0.0 | 0.0 | 0.0 | 0.0 | 0.0 | 0.0 |
| 2000 Cotisations de sécurité sociale | 74.6 | 0.0 | 0.0 | 0.0 | 0.0 | 10.0 | 0.0 | 0.0 | 0.0 | 0.0 |
| 3000 Sur salaires ou main d'oeuvre | 0.0 | 0.0 | 0.0 | 0.0 | 0.0 | 0.0 | 0.0 | 0.0 | 0.0 | 0.0 |
| 4000 Impôts sur le patrimoine | 0.0 | 0.0 | 0.0 | 0.0 | 0.0 | 0.0 | 0.0 | 0.0 | 0.0 | 0.0 |
| 5000 Impôts sur les biens et services | 0.2 | 0.0 | 0.0 | 0.0 | 0.0 | 0.0 | 0.0 | 0.0 | 0.0 | 0.0 |
| 6000 Autres impôts | 0.0 | 0.0 | 0.0 | 0.0 | 0.0 | 0.0 | 0.0 | 0.0 | 0.0 | 0.0 |

Note : Des données et des notes plus détaillées par pays sont disponibles dans le chapitre 6 accessible en ligne : <http://dx.doi.org/10.1787/9789264283206-fr>.
Les séries temporelles complètes sont accessibles sur le site web <http://oe.cd/series-temporelles-completes>.

Source : Statistics Norway; National Accounts.

StatLink  <http://dx.doi.org/10.1787/888933615287>

Tableau 4.51. Pologne, recettes fiscales et % du PIB (sélection de catégories d'impôts)

| | Milliard PLN | | | | | % du PIB | | | | |
|---|--------------|--------------|--------------|--------------|--------------|----------|-------------|-------------|-------------|-------------|
| | 1990 | 2000 | 2010 | 2014 | 2015 | 1990 | 2000 | 2010 | 2014 | 2015 |
| Recettes fiscales totales | .. | 246.0 | 454.0 | 550.0 | 583.7 | .. | 32.9 | 31.4 | 32.0 | 32.4 |
| 1000 Impôts sur le revenu, les bénéfices et les gains en capital | .. | 50.3 | 91.0 | 108.8 | 117.1 | .. | 6.7 | 6.3 | 6.3 | 6.5 |
| 1100 Des personnes physiques | .. | 32.4 | 62.9 | 78.7 | 84.0 | .. | 4.3 | 4.4 | 4.6 | 4.7 |
| 1200 Des sociétés | .. | 17.9 | 28.1 | 30.0 | 33.1 | .. | 2.4 | 1.9 | 1.7 | 1.8 |
| 1300 Non-ventilables entre 1100 et 1200 | .. | 0.0 | 0.0 | 0.0 | 0.0 | .. | 0.0 | 0.0 | 0.0 | 0.0 |
| 2000 Cotisations de sécurité sociale | .. | 96.4 | 156.0 | 209.9 | 224.8 | .. | 12.9 | 10.8 | 12.2 | 12.5 |
| 2100 À la charge des salariés | .. | 40.4 | 55.7 | 82.0 | 90.7 | .. | 5.4 | 3.9 | 4.8 | 5.0 |
| 2200 À la charge des employeurs | .. | 42.8 | 71.8 | 89.9 | 93.3 | .. | 5.7 | 5.0 | 5.2 | 5.2 |
| 2300 À la charge des indép. ou sans emploi | .. | 13.2 | 28.5 | 38.0 | 40.9 | .. | 1.8 | 2.0 | 2.2 | 2.3 |
| 2400 Non-ventilables entre 2100, 2200 et 2300 | .. | 0.0 | 0.0 | 0.0 | 0.0 | .. | 0.0 | 0.0 | 0.0 | 0.0 |
| 3000 Sur les salaires ou main d'oeuvre | .. | 1.6 | 3.7 | 4.0 | 4.0 | .. | 0.2 | 0.3 | 0.2 | 0.2 |
| 4000 Impôts sur le patrimoine | .. | 10.6 | 19.1 | 24.0 | 24.6 | .. | 1.4 | 1.3 | 1.4 | 1.4 |
| 4100 Impôts périodiques sur la propriété immobilière | .. | 8.4 | 16.4 | 21.4 | 22.2 | .. | 1.1 | 1.1 | 1.2 | 1.2 |
| 4200 Impôts périodiques sur l'actif net | .. | 0.0 | 0.0 | 0.0 | 0.0 | .. | 0.0 | 0.0 | 0.0 | 0.0 |
| 4300 Impôts sur mut. par décès, succ. et donations | .. | 0.2 | 0.3 | 0.3 | 0.2 | .. | 0.0 | 0.0 | 0.0 | 0.0 |
| 4400 Impôts sur transact. mobilières et immob. | .. | 2.0 | 2.4 | 2.3 | 2.2 | .. | 0.3 | 0.2 | 0.1 | 0.1 |
| 4500 Impôts non périodiques sur | .. | 0.0 | 0.0 | 0.0 | 0.0 | .. | 0.0 | 0.0 | 0.0 | 0.0 |
| 4600 Autres impôts périodiques sur patrimoine | .. | 0.0 | 0.0 | 0.0 | 0.0 | .. | 0.0 | 0.0 | 0.0 | 0.0 |
| 5000 Impôts sur les biens et services | .. | 86.9 | 182.0 | 199.9 | 209.7 | .. | 11.6 | 12.6 | 11.6 | 11.7 |
| 5100 Impôts sur production, vente, transfert, etc. | .. | 84.9 | 174.4 | 192.6 | 201.7 | .. | 11.4 | 12.1 | 11.2 | 11.2 |
| 5110 Impôts généraux | .. | 51.6 | 109.7 | 122.7 | 125.8 | .. | 6.9 | 7.6 | 7.1 | 7.0 |
| 5111 Taxes sur la valeur ajoutée | .. | 51.6 | 109.7 | 122.7 | 125.8 | .. | 6.9 | 7.6 | 7.1 | 7.0 |
| 5120 Impôts sur biens et services déterminés | .. | 33.3 | 64.6 | 69.9 | 75.8 | .. | 4.5 | 4.5 | 4.1 | 4.2 |
| 5121 Accises | .. | 27.2 | 62.0 | 67.1 | 70.6 | .. | 3.6 | 4.3 | 3.9 | 3.9 |
| 5200 Impôts sur utilisation des biens et exerc. activités | .. | 2.0 | 7.6 | 7.3 | 8.0 | .. | 0.3 | 0.5 | 0.4 | 0.4 |
| 5300 Non-ventilables entre 5100 et 5200 | .. | 0.0 | 0.0 | 0.0 | 0.0 | .. | 0.0 | 0.0 | 0.0 | 0.0 |
| 6000 Autres impôts | .. | 0.3 | 0.6 | 1.1 | 0.6 | .. | 0.0 | 0.0 | 0.1 | 0.0 |
| Crédits d'impôts récupérables | | | | | | | | | | |
| Crédits d'impôts récupérables contre 1000 | .. | .. | .. | .. | .. | .. | .. | .. | .. | .. |
| Composante transfert | .. | .. | .. | .. | .. | .. | .. | .. | .. | .. |
| Composante fiscale | .. | .. | .. | .. | .. | .. | .. | .. | .. | .. |

Note : Des données et des notes plus détaillées par pays sont disponibles dans le chapitre 5 accessible en ligne : <http://dx.doi.org/10.1787/9789264283206-fr>.
Les séries temporelles complètes sont accessibles sur le site web <http://oe.cd/series-temporelles-completes>.

Source : Ministry of Finance, Economic Department.

StatLink  <http://dx.doi.org/10.1787/888933615306>

Tableau 4.52. Pologne, recettes fiscales et % du PIB par niveaux d'administration (principaux impôts)

| | Milliard PLN | | | | | % du PIB | | | | |
|--|--------------|--------------|--------------|--------------|--------------|----------|-------------|-------------|-------------|-------------|
| | 1990 | 2000 | 2010 | 2014 | 2015 | 1990 | 2000 | 2010 | 2014 | 2015 |
| Administrations fédérale ou centrale | | | | | | | | | | |
| Recettes fiscales totales | .. | 126.9 | 239.2 | 266.6 | 280.9 | .. | 17.0 | 16.6 | 15.5 | 15.6 |
| 1000 Impôts sur revenu, bénéfiques et gains en capital | .. | 40.0 | 57.7 | 66.8 | 71.4 | .. | 5.3 | 4.0 | 3.9 | 4.0 |
| 2000 Cotisations de sécurité sociale | .. | 0.0 | 0.0 | 0.0 | 0.0 | .. | 0.0 | 0.0 | 0.0 | 0.0 |
| 3000 Sur salaires ou main d'oeuvre | .. | 1.6 | 3.7 | 4.0 | 4.0 | .. | 0.2 | 0.3 | 0.2 | 0.2 |
| 4000 Impôts sur le patrimoine | .. | 0.0 | 0.0 | 0.0 | 0.0 | .. | 0.0 | 0.0 | 0.0 | 0.0 |
| 5000 Impôts sur les biens et services | .. | 85.3 | 177.8 | 195.7 | 205.5 | .. | 11.4 | 12.3 | 11.4 | 11.4 |
| 6000 Autres impôts | .. | 0.0 | 0.0 | 0.0 | 0.0 | .. | 0.0 | 0.0 | 0.0 | 0.0 |
| Administrations d'un État/Régions | | | | | | | | | | |
| Recettes fiscales totales | .. | .. | .. | .. | .. | .. | .. | .. | .. | .. |
| 1000 Impôts sur revenu, bénéfiques et gains en capital | .. | .. | .. | .. | .. | .. | .. | .. | .. | .. |
| 2000 Cotisations de sécurité sociale | .. | .. | .. | .. | .. | .. | .. | .. | .. | .. |
| 3000 Sur salaires ou main d'oeuvre | .. | .. | .. | .. | .. | .. | .. | .. | .. | .. |
| 4000 Impôts sur le patrimoine | .. | .. | .. | .. | .. | .. | .. | .. | .. | .. |
| 5000 Impôts sur les biens et services | .. | .. | .. | .. | .. | .. | .. | .. | .. | .. |
| 6000 Autres impôts | .. | .. | .. | .. | .. | .. | .. | .. | .. | .. |
| Administrations locales | | | | | | | | | | |
| Recettes fiscales totales | .. | 22.7 | 57.1 | 71.1 | 75.1 | .. | 3.0 | 4.0 | 4.1 | 4.2 |
| 1000 Impôts sur revenu, bénéfiques et gains en capital | .. | 10.3 | 33.3 | 41.9 | 45.7 | .. | 1.4 | 2.3 | 2.4 | 2.5 |
| 2000 Cotisations de sécurité sociale | .. | 0.0 | 0.0 | 0.0 | 0.0 | .. | 0.0 | 0.0 | 0.0 | 0.0 |
| 3000 Sur salaires ou main d'oeuvre | .. | 0.0 | 0.0 | 0.0 | 0.0 | .. | 0.0 | 0.0 | 0.0 | 0.0 |
| 4000 Impôts sur le patrimoine | .. | 10.6 | 19.1 | 24.0 | 24.6 | .. | 1.4 | 1.3 | 1.4 | 1.4 |
| 5000 Impôts sur les biens et services | .. | 1.5 | 4.1 | 4.1 | 4.1 | .. | 0.2 | 0.3 | 0.2 | 0.2 |
| 6000 Autres impôts | .. | 0.3 | 0.6 | 1.1 | 0.6 | .. | 0.0 | 0.0 | 0.1 | 0.0 |
| Administrations de sécurité sociale | | | | | | | | | | |
| Recettes fiscales totales | .. | 96.4 | 156.0 | 209.9 | 224.8 | .. | 12.9 | 10.8 | 12.2 | 12.5 |
| 1000 Impôts sur revenu, bénéfiques et gains en capital | .. | 0.0 | 0.0 | 0.0 | 0.0 | .. | 0.0 | 0.0 | 0.0 | 0.0 |
| 2000 Cotisations de sécurité sociale | .. | 96.4 | 156.0 | 209.9 | 224.8 | .. | 12.9 | 10.8 | 12.2 | 12.5 |
| 3000 Sur salaires ou main d'oeuvre | .. | 0.0 | 0.0 | 0.0 | 0.0 | .. | 0.0 | 0.0 | 0.0 | 0.0 |
| 4000 Impôts sur le patrimoine | .. | 0.0 | 0.0 | 0.0 | 0.0 | .. | 0.0 | 0.0 | 0.0 | 0.0 |
| 5000 Impôts sur les biens et services | .. | 0.0 | 0.0 | 0.0 | 0.0 | .. | 0.0 | 0.0 | 0.0 | 0.0 |
| 6000 Autres impôts | .. | 0.0 | 0.0 | 0.0 | 0.0 | .. | 0.0 | 0.0 | 0.0 | 0.0 |

Note : Des données et des notes plus détaillées par pays sont disponibles dans le chapitre 6 accessible en ligne : <http://dx.doi.org/10.1787/9789264283206-fr>.
Les séries temporelles complètes sont accessibles sur le site web <http://oe.cd/series-temporelles-completes>.

Source : Ministry of Finance, Economic Department.

StatLink  <http://dx.doi.org/10.1787/888933615325>

Tableau 4.53. Portugal, recettes fiscales et % du PIB (sélection de catégories d'impôts)

| | Milliard EUR | | | | | % du PIB | | | | |
|---|--------------|-------------|-------------|-------------|-------------|-------------|-------------|-------------|-------------|-------------|
| | 1990 | 2000 | 2010 | 2014 | 2015 | 1990 | 2000 | 2010 | 2014 | 2015 |
| Recettes fiscales totales | 14.8 | 39.9 | 54.7 | 59.3 | 62.0 | 26.5 | 31.1 | 30.4 | 34.3 | 34.6 |
| 1000 Impôts sur le revenu, les bénéfices et les gains en capital | 3.8 | 11.7 | 14.6 | 18.3 | 18.7 | 6.8 | 9.1 | 8.1 | 10.5 | 10.4 |
| 1100 Des personnes physiques | 2.4 | 6.9 | 9.6 | 13.4 | 13.1 | 4.2 | 5.4 | 5.4 | 7.7 | 7.3 |
| 1200 Des sociétés | 1.2 | 4.7 | 4.9 | 4.9 | 5.6 | 2.1 | 3.7 | 2.7 | 2.8 | 3.1 |
| 1300 Non-ventilables entre 1100 et 1200 | 0.3 | 0.0 | 0.1 | 0.0 | 0.0 | 0.5 | 0.0 | 0.0 | 0.0 | 0.0 |
| 2000 Cotisations de sécurité sociale | 4.0 | 10.2 | 15.5 | 15.6 | 16.2 | 7.2 | 7.9 | 8.6 | 9.0 | 9.0 |
| 2100 À la charge des salariés | 1.5 | 4.3 | 6.7 | 6.8 | 7.0 | 2.6 | 3.3 | 3.7 | 3.9 | 3.9 |
| 2200 À la charge des employeurs | 2.4 | 5.9 | 8.8 | 8.8 | 9.2 | 4.3 | 4.6 | 4.9 | 5.1 | 5.1 |
| 2300 À la charge des indép. ou sans emploi | 0.1 | 0.0 | 0.0 | 0.0 | 0.0 | 0.3 | 0.0 | 0.0 | 0.0 | 0.0 |
| 2400 Non-ventilables entre 2100, 2200 et 2300 | 0.0 | 0.0 | 0.0 | 0.0 | 0.0 | 0.0 | 0.0 | 0.0 | 0.0 | 0.0 |
| 3000 Sur les salaires ou main d'oeuvre | 0.0 | 0.0 | 0.0 | 0.0 | 0.0 | 0.0 | 0.0 | 0.0 | 0.0 | 0.0 |
| 4000 Impôts sur le patrimoine | 0.4 | 1.5 | 1.9 | 2.1 | 2.3 | 0.7 | 1.1 | 1.1 | 1.2 | 1.3 |
| 4100 Impôts périodiques sur la propriété immobilière | 0.1 | 0.5 | 1.1 | 1.4 | 1.5 | 0.2 | 0.4 | 0.6 | 0.8 | 0.8 |
| 4200 Impôts périodiques sur l'actif net | 0.0 | 0.0 | 0.0 | 0.0 | 0.0 | 0.0 | 0.0 | 0.0 | 0.0 | 0.0 |
| 4300 Impôts sur mut. par décès, succ. et donations | 0.1 | 0.1 | 0.0 | 0.0 | 0.0 | 0.1 | 0.1 | 0.0 | 0.0 | 0.0 |
| 4400 Impôts sur transact. mobilières et immob. | 0.2 | 0.9 | 0.8 | 0.7 | 0.8 | 0.3 | 0.7 | 0.5 | 0.4 | 0.4 |
| 4500 Impôts non périodiques sur | 0.0 | 0.0 | 0.0 | 0.0 | 0.0 | 0.0 | 0.0 | 0.0 | 0.0 | 0.0 |
| 4600 Autres impôts périodiques sur patrimoine | 0.0 | 0.0 | 0.0 | 0.0 | 0.0 | 0.0 | 0.0 | 0.0 | 0.0 | 0.0 |
| 5000 Impôts sur les biens et services | 6.6 | 16.1 | 22.0 | 22.5 | 23.8 | 11.7 | 12.5 | 12.2 | 13.0 | 13.3 |
| 5100 Impôts sur production, vente, transfert, etc. | 6.4 | 15.6 | 21.2 | 21.5 | 22.8 | 11.5 | 12.2 | 11.8 | 12.4 | 12.7 |
| 5110 Impôts généraux | 2.9 | 9.7 | 13.5 | 14.7 | 15.4 | 5.2 | 7.6 | 7.5 | 8.5 | 8.6 |
| 5111 Taxes sur la valeur ajoutée | 2.9 | 9.7 | 13.5 | 14.7 | 15.4 | 5.2 | 7.6 | 7.5 | 8.5 | 8.6 |
| 5120 Impôts sur biens et services déterminés | 3.5 | 5.9 | 7.7 | 6.9 | 7.4 | 6.3 | 4.6 | 4.3 | 4.0 | 4.1 |
| 5121 Accises | 2.1 | 4.5 | 5.7 | 4.8 | 5.2 | 3.7 | 3.5 | 3.1 | 2.8 | 2.9 |
| 5200 Impôts sur utilisation des biens et exerc. activités | 0.1 | 0.4 | 0.7 | 1.0 | 1.0 | 0.2 | 0.3 | 0.4 | 0.6 | 0.6 |
| 5300 Non-ventilables entre 5100 et 5200 | 0.0 | 0.1 | 0.0 | 0.0 | 0.0 | 0.0 | 0.0 | 0.0 | 0.0 | 0.0 |
| 6000 Autres impôts | 0.0 | 0.3 | 0.5 | 0.6 | 0.8 | 0.1 | 0.2 | 0.3 | 0.4 | 0.5 |
| Crédits d'impôts récupérables | | | | | | | | | | |
| Crédits d'impôts récupérables contre 1000 | .. | .. | .. | .. | .. | .. | .. | .. | .. | .. |
| Composante transfert | .. | .. | .. | .. | .. | .. | .. | .. | .. | .. |
| Composante fiscale | .. | .. | .. | .. | .. | .. | .. | .. | .. | .. |

Note : Des données et des notes plus détaillées par pays sont disponibles dans le chapitre 5 accessible en ligne : <http://dx.doi.org/10.1787/9789264283206-fr>. Les séries temporelles complètes sont accessibles sur le site web <http://oe.cd/series-temporelles-completes>.

Source : Instituto Nacional de Estatística; Conta do Estado, Contas de Gerência dos Fundos e Serviços Autônomos da Administração Central; Estatísticas das Finanças públicas; Relatório do Instituto de Gestão Financeira da Segurança Social, Contas de Gerência das Regiões Autónomas da Madeira e dos Açores.

StatLink  <http://dx.doi.org/10.1787/888933615344>

Tableau 4.54. Portugal, recettes fiscales et % du PIB par niveaux d'administration (principaux impôts)

| | Milliard EUR | | | | | % du PIB | | | | |
|--|--------------|-------------|-------------|-------------|-------------|-------------|-------------|-------------|-------------|-------------|
| | 1990 | 2000 | 2010 | 2014 | 2015 | 1990 | 2000 | 2010 | 2014 | 2015 |
| Administrations fédérale ou centrale | | | | | | | | | | |
| Recettes fiscales totales | 9.8 | 27.8 | 36.5 | 40.2 | 42.1 | 17.6 | 21.6 | 20.3 | 23.2 | 23.4 |
| 1000 Impôts sur revenu, bénéfiques et gains en capital | 3.6 | 11.1 | 13.6 | 17.1 | 17.5 | 6.4 | 8.7 | 7.5 | 9.9 | 9.7 |
| 2000 Cotisations de sécurité sociale | 0.0 | 1.3 | 1.9 | 2.1 | 2.1 | 0.0 | 1.0 | 1.1 | 1.2 | 1.2 |
| 3000 Sur salaires ou main d'oeuvre | 0.0 | 0.0 | 0.0 | 0.0 | 0.0 | 0.0 | 0.0 | 0.0 | 0.0 | 0.0 |
| 4000 Impôts sur le patrimoine | 0.1 | 0.3 | 0.2 | 0.2 | 0.2 | 0.1 | 0.2 | 0.1 | 0.1 | 0.1 |
| 5000 Impôts sur les biens et services | 6.1 | 14.8 | 20.3 | 20.3 | 21.5 | 10.9 | 11.5 | 11.3 | 11.7 | 12.0 |
| 6000 Autres impôts | 0.0 | 0.3 | 0.5 | 0.6 | 0.8 | 0.1 | 0.2 | 0.3 | 0.4 | 0.4 |
| Administrations d'un État/Régions | | | | | | | | | | |
| Recettes fiscales totales | .. | .. | .. | .. | .. | .. | .. | .. | .. | .. |
| 1000 Impôts sur revenu, bénéfiques et gains en capital | .. | .. | .. | .. | .. | .. | .. | .. | .. | .. |
| 2000 Cotisations de sécurité sociale | .. | .. | .. | .. | .. | .. | .. | .. | .. | .. |
| 3000 Sur salaires ou main d'oeuvre | .. | .. | .. | .. | .. | .. | .. | .. | .. | .. |
| 4000 Impôts sur le patrimoine | .. | .. | .. | .. | .. | .. | .. | .. | .. | .. |
| 5000 Impôts sur les biens et services | .. | .. | .. | .. | .. | .. | .. | .. | .. | .. |
| 6000 Autres impôts | .. | .. | .. | .. | .. | .. | .. | .. | .. | .. |
| Administrations locales | | | | | | | | | | |
| Recettes fiscales totales | 0.8 | 2.5 | 3.6 | 4.3 | 4.5 | 1.5 | 2.0 | 2.0 | 2.5 | 2.5 |
| 1000 Impôts sur revenu, bénéfiques et gains en capital | 0.2 | 0.6 | 1.1 | 1.2 | 1.2 | 0.4 | 0.4 | 0.6 | 0.7 | 0.7 |
| 2000 Cotisations de sécurité sociale | 0.0 | 0.0 | 0.0 | 0.0 | 0.0 | 0.0 | 0.0 | 0.0 | 0.0 | 0.0 |
| 3000 Sur salaires ou main d'oeuvre | 0.0 | 0.0 | 0.0 | 0.0 | 0.0 | 0.0 | 0.0 | 0.0 | 0.0 | 0.0 |
| 4000 Impôts sur le patrimoine | 0.3 | 1.2 | 1.7 | 1.9 | 2.1 | 0.6 | 0.9 | 0.9 | 1.1 | 1.2 |
| 5000 Impôts sur les biens et services | 0.3 | 0.7 | 0.8 | 1.1 | 1.1 | 0.5 | 0.6 | 0.5 | 0.6 | 0.6 |
| 6000 Autres impôts | 0.0 | 0.0 | 0.0 | 0.0 | 0.0 | 0.0 | 0.0 | 0.0 | 0.0 | 0.0 |
| Administrations de sécurité sociale | | | | | | | | | | |
| Recettes fiscales totales | 4.0 | 9.4 | 14.4 | 14.7 | 15.3 | 7.2 | 7.3 | 8.0 | 8.5 | 8.5 |
| 1000 Impôts sur revenu, bénéfiques et gains en capital | 0.0 | 0.0 | 0.0 | 0.0 | 0.0 | 0.0 | 0.0 | 0.0 | 0.0 | 0.0 |
| 2000 Cotisations de sécurité sociale | 4.0 | 8.8 | 13.5 | 13.5 | 14.1 | 7.2 | 6.9 | 7.5 | 7.8 | 7.9 |
| 3000 Sur salaires ou main d'oeuvre | 0.0 | 0.0 | 0.0 | 0.0 | 0.0 | 0.0 | 0.0 | 0.0 | 0.0 | 0.0 |
| 4000 Impôts sur le patrimoine | 0.0 | 0.0 | 0.0 | 0.0 | 0.0 | 0.0 | 0.0 | 0.0 | 0.0 | 0.0 |
| 5000 Impôts sur les biens et services | 0.0 | 0.5 | 0.8 | 1.2 | 1.2 | 0.0 | 0.4 | 0.5 | 0.7 | 0.7 |
| 6000 Autres impôts | 0.0 | 0.0 | 0.0 | 0.0 | 0.0 | 0.0 | 0.0 | 0.0 | 0.0 | 0.0 |

Note : Des données et des notes plus détaillées par pays sont disponibles dans le chapitre 6 accessible en ligne : <http://dx.doi.org/10.1787/9789264283206-fr>. Les séries temporelles complètes sont accessibles sur le site web <http://oe.cd/series-temporelles-completes>.

Source : Instituto Nacional de Estatística; Conta do Estado, Contas de Gerência dos Fundos e Serviços Autonomos da Administração Central; Estatísticas das Finanças públicas; Relatório do Instituto de Gestão Financeira da Seguranta Social, Contas de Gerência das Regiões Autonomas da Madeira e dos Açores.

StatLink  <http://dx.doi.org/10.1787/888933615363>

Tableau 4.55. République slovaque, recettes fiscales et % du PIB (sélection de catégories d'impôts)

| | Milliard EUR | | | | | % du PIB | | | | |
|---|--------------|-------------|-------------|-------------|-------------|----------|-------------|-------------|-------------|-------------|
| | 1990 | 2000 | 2010 | 2014 | 2015 | 1990 | 2000 | 2010 | 2014 | 2015 |
| Recettes fiscales totales | .. | 10.6 | 19.0 | 23.7 | 25.4 | .. | 33.6 | 28.1 | 31.2 | 32.3 |
| 1000 Impôts sur le revenu, les bénéfices et les gains en capital | .. | 2.2 | 3.6 | 4.9 | 5.5 | .. | 6.9 | 5.3 | 6.5 | 7.0 |
| 1100 Des personnes physiques | .. | 1.1 | 1.8 | 2.3 | 2.5 | .. | 3.3 | 2.6 | 3.0 | 3.1 |
| 1200 Des sociétés | .. | 0.8 | 1.7 | 2.5 | 2.9 | .. | 2.6 | 2.5 | 3.3 | 3.7 |
| 1300 Non-ventilables entre 1100 et 1200 | .. | 0.3 | 0.2 | 0.2 | 0.2 | .. | 1.0 | 0.2 | 0.2 | 0.2 |
| 2000 Cotisations de sécurité sociale | .. | 4.4 | 8.2 | 10.2 | 10.9 | .. | 14.0 | 12.1 | 13.4 | 13.8 |
| 2100 À la charge des salariés | .. | 0.9 | 2.1 | 2.3 | 2.4 | .. | 2.9 | 3.1 | 3.0 | 3.1 |
| 2200 À la charge des employeurs | .. | 2.9 | 4.6 | 5.8 | 6.3 | .. | 9.0 | 6.8 | 7.7 | 8.0 |
| 2300 À la charge des indép. ou sans emploi | .. | 0.7 | 1.5 | 2.1 | 2.2 | .. | 2.1 | 2.2 | 2.7 | 2.8 |
| 2400 Non-ventilables entre 2100, 2200 et 2300 | .. | 0.0 | 0.0 | 0.0 | 0.0 | .. | 0.0 | 0.0 | 0.0 | 0.0 |
| 3000 Sur les salaires ou main d'oeuvre | .. | 0.0 | 0.0 | 0.0 | 0.0 | .. | 0.0 | 0.0 | 0.0 | 0.0 |
| 4000 Impôts sur le patrimoine | .. | 0.2 | 0.3 | 0.3 | 0.3 | .. | 0.6 | 0.4 | 0.4 | 0.4 |
| 4100 Impôts périodiques sur la propriété immobilière | .. | 0.1 | 0.3 | 0.3 | 0.3 | .. | 0.5 | 0.4 | 0.4 | 0.4 |
| 4200 Impôts périodiques sur l'actif net | .. | 0.0 | 0.0 | 0.0 | 0.0 | .. | 0.0 | 0.0 | 0.0 | 0.0 |
| 4300 Impôts sur mut. par décès, succ. et donations | .. | 0.0 | 0.0 | 0.0 | 0.0 | .. | 0.0 | 0.0 | 0.0 | 0.0 |
| 4400 Impôts sur transact. mobilières et immob. | .. | 0.0 | 0.0 | 0.0 | 0.0 | .. | 0.1 | 0.0 | 0.0 | 0.0 |
| 4500 Impôts non périodiques sur | .. | 0.0 | 0.0 | 0.0 | 0.0 | .. | 0.0 | 0.0 | 0.0 | 0.0 |
| 4600 Autres impôts périodiques sur patrimoine | .. | 0.0 | 0.0 | 0.0 | 0.0 | .. | 0.0 | 0.0 | 0.0 | 0.0 |
| 5000 Impôts sur les biens et services | .. | 3.8 | 6.8 | 8.1 | 8.6 | .. | 12.2 | 10.1 | 10.6 | 10.9 |
| 5100 Impôts sur production, vente, transfert, etc. | .. | 3.6 | 6.3 | 7.4 | 7.9 | .. | 11.5 | 9.3 | 9.7 | 10.0 |
| 5110 Impôts généraux | .. | 2.2 | 4.2 | 5.0 | 5.4 | .. | 6.9 | 6.2 | 6.6 | 6.9 |
| 5111 Taxes sur la valeur ajoutée | .. | 2.2 | 4.2 | 5.0 | 5.4 | .. | 6.9 | 6.2 | 6.6 | 6.9 |
| 5120 Impôts sur biens et services déterminés | .. | 1.5 | 2.1 | 2.3 | 2.5 | .. | 4.6 | 3.1 | 3.1 | 3.1 |
| 5121 Accises | .. | 1.0 | 1.9 | 2.0 | 2.1 | .. | 3.1 | 2.9 | 2.7 | 2.7 |
| 5200 Impôts sur utilisation des biens et exerc. activités | .. | 0.2 | 0.4 | 0.6 | 0.5 | .. | 0.7 | 0.6 | 0.7 | 0.7 |
| 5300 Non-ventilables entre 5100 et 5200 | .. | 0.0 | 0.1 | 0.1 | 0.2 | .. | 0.0 | 0.2 | 0.2 | 0.2 |
| 6000 Autres impôts | .. | 0.0 | 0.0 | 0.0 | 0.0 | .. | 0.0 | 0.0 | 0.0 | 0.0 |
| Crédits d'impôts récupérables | | | | | | | | | | |
| Crédits d'impôts récupérables contre 1000 | .. | .. | 0.3 | 0.3 | 0.3 | .. | .. | 0.4 | 0.3 | 0.3 |
| Composante transfert | .. | .. | .. | .. | .. | .. | .. | .. | .. | .. |
| Composante fiscale | .. | .. | .. | .. | .. | .. | .. | .. | .. | .. |

Note : Des données et des notes plus détaillées par pays sont disponibles dans le chapitre 5 accessible en ligne : <http://dx.doi.org/10.1787/9789264283206-fr>.
Les séries temporelles complètes sont accessibles sur le site web <http://oe.cd/series-temporelles-completes>.

Source : Ministry of Finance.

StatLink  <http://dx.doi.org/10.1787/888933615382>

Tableau 4.56. République slovaque, recettes fiscales et % du PIB par niveaux d'administration (principaux impôts)

| | Milliard EUR | | | | | % du PIB | | | | |
|---|--------------|------|------|------|------|----------|------|------|------|------|
| | 1990 | 2000 | 2010 | 2014 | 2015 | 1990 | 2000 | 2010 | 2014 | 2015 |
| Administrations fédérale ou centrale | | | | | | | | | | |
| Recettes fiscales totales | .. | 6.2 | 10.3 | 13.0 | 14.2 | .. | 19.5 | 15.3 | 17.1 | 18.0 |
| 1000 Impôts sur revenu, bénéfices et gains en capital | .. | 2.2 | 3.6 | 4.9 | 5.5 | .. | 6.9 | 5.3 | 6.5 | 7.0 |
| 2000 Cotisations de sécurité sociale | .. | 0.1 | 0.2 | 0.2 | 0.3 | .. | 0.3 | 0.3 | 0.3 | 0.3 |
| 3000 Sur salaires ou main d'oeuvre | .. | 0.0 | 0.0 | 0.0 | 0.0 | .. | 0.0 | 0.0 | 0.0 | 0.0 |
| 4000 Impôts sur le patrimoine | .. | 0.1 | 0.0 | 0.0 | 0.0 | .. | 0.2 | 0.0 | 0.0 | 0.0 |
| 5000 Impôts sur les biens et services | .. | 3.8 | 6.5 | 7.8 | 8.4 | .. | 12.1 | 9.7 | 10.2 | 10.7 |
| 6000 Autres impôts | .. | 0.0 | 0.0 | 0.0 | 0.0 | .. | 0.0 | 0.0 | 0.0 | 0.0 |
| Administrations d'un État/Régions | | | | | | | | | | |
| Recettes fiscales totales | .. | .. | .. | .. | .. | .. | .. | .. | .. | .. |
| 1000 Impôts sur revenu, bénéfices et gains en capital | .. | .. | .. | .. | .. | .. | .. | .. | .. | .. |
| 2000 Cotisations de sécurité sociale | .. | .. | .. | .. | .. | .. | .. | .. | .. | .. |
| 3000 Sur salaires ou main d'oeuvre | .. | .. | .. | .. | .. | .. | .. | .. | .. | .. |
| 4000 Impôts sur le patrimoine | .. | .. | .. | .. | .. | .. | .. | .. | .. | .. |
| 5000 Impôts sur les biens et services | .. | .. | .. | .. | .. | .. | .. | .. | .. | .. |
| 6000 Autres impôts | .. | .. | .. | .. | .. | .. | .. | .. | .. | .. |
| Administrations locales | | | | | | | | | | |
| Recettes fiscales totales | .. | 0.1 | 0.5 | 0.6 | 0.5 | .. | 0.5 | 0.8 | 0.8 | 0.7 |
| 1000 Impôts sur revenu, bénéfices et gains en capital | .. | 0.0 | 0.0 | 0.0 | 0.0 | .. | 0.0 | 0.0 | 0.0 | 0.0 |
| 2000 Cotisations de sécurité sociale | .. | 0.0 | 0.0 | 0.0 | 0.0 | .. | 0.0 | 0.0 | 0.0 | 0.0 |
| 3000 Sur salaires ou main d'oeuvre | .. | 0.0 | 0.0 | 0.0 | 0.0 | .. | 0.0 | 0.0 | 0.0 | 0.0 |
| 4000 Impôts sur le patrimoine | .. | 0.1 | 0.3 | 0.3 | 0.3 | .. | 0.4 | 0.4 | 0.4 | 0.4 |
| 5000 Impôts sur les biens et services | .. | 0.0 | 0.3 | 0.3 | 0.2 | .. | 0.0 | 0.4 | 0.4 | 0.2 |
| 6000 Autres impôts | .. | 0.0 | 0.0 | 0.0 | 0.0 | .. | 0.0 | 0.0 | 0.0 | 0.0 |
| Administrations de sécurité sociale | | | | | | | | | | |
| Recettes fiscales totales | .. | 4.3 | 7.9 | 9.9 | 10.6 | .. | 13.7 | 11.7 | 13.1 | 13.5 |
| 1000 Impôts sur revenu, bénéfices et gains en capital | .. | 0.0 | 0.0 | 0.0 | 0.0 | .. | 0.0 | 0.0 | 0.0 | 0.0 |
| 2000 Cotisations de sécurité sociale | .. | 4.3 | 7.9 | 9.9 | 10.6 | .. | 13.7 | 11.7 | 13.1 | 13.5 |
| 3000 Sur salaires ou main d'oeuvre | .. | 0.0 | 0.0 | 0.0 | 0.0 | .. | 0.0 | 0.0 | 0.0 | 0.0 |
| 4000 Impôts sur le patrimoine | .. | 0.0 | 0.0 | 0.0 | 0.0 | .. | 0.0 | 0.0 | 0.0 | 0.0 |
| 5000 Impôts sur les biens et services | .. | 0.0 | 0.0 | 0.0 | 0.0 | .. | 0.0 | 0.0 | 0.0 | 0.0 |
| 6000 Autres impôts | .. | 0.0 | 0.0 | 0.0 | 0.0 | .. | 0.0 | 0.0 | 0.0 | 0.0 |

Note : Des données et des notes plus détaillées par pays sont disponibles dans le chapitre 6 accessible en ligne : <http://dx.doi.org/10.1787/9789264283206-fr>.
Les séries temporelles complètes sont accessibles sur le site web <http://oe.cd/series-temporelles-completes>.

Source : Ministry of Finance.

StatLink  <http://dx.doi.org/10.1787/888933615401>

Tableau 4.57. **Slovénie, recettes fiscales et % du PIB (sélection de catégories d'impôts)**

| | Milliard EUR | | | | | % du PIB | | | | |
|---|--------------|------------|-------------|-------------|-------------|----------|-------------|-------------|-------------|-------------|
| | 1990 | 2000 | 2010 | 2014 | 2015 | 1990 | 2000 | 2010 | 2014 | 2015 |
| Recettes fiscales totales | .. | 6.9 | 13.4 | 13.6 | 14.1 | .. | 36.6 | 36.9 | 36.5 | 36.6 |
| 1000 Impôts sur le revenu, les bénéfices et les gains en capital | .. | 1.3 | 2.7 | 2.4 | 2.5 | .. | 6.8 | 7.4 | 6.5 | 6.6 |
| 1100 Des personnes physiques | .. | 1.0 | 2.0 | 1.9 | 2.0 | .. | 5.5 | 5.6 | 5.1 | 5.1 |
| 1200 Des sociétés | .. | 0.2 | 0.7 | 0.5 | 0.6 | .. | 1.1 | 1.8 | 1.4 | 1.5 |
| 1300 Non-ventilables entre 1100 et 1200 | .. | 0.0 | 0.0 | 0.0 | 0.0 | .. | 0.1 | 0.0 | 0.0 | 0.0 |
| 2000 Cotisations de sécurité sociale | .. | 2.6 | 5.4 | 5.4 | 5.6 | .. | 13.9 | 14.8 | 14.4 | 14.5 |
| 2100 À la charge des salariés | .. | 1.4 | 2.8 | 2.8 | 2.9 | .. | 7.7 | 7.7 | 7.4 | 7.5 |
| 2200 À la charge des employeurs | .. | 1.0 | 2.1 | 2.0 | 2.1 | .. | 5.3 | 5.7 | 5.4 | 5.5 |
| 2300 À la charge des indép. ou sans emploi | .. | 0.2 | 0.5 | 0.6 | 0.6 | .. | 0.9 | 1.5 | 1.5 | 1.5 |
| 2400 Non-ventilables entre 2100, 2200 et 2300 | .. | 0.0 | 0.0 | 0.0 | 0.0 | .. | 0.0 | 0.0 | 0.0 | 0.0 |
| 3000 Sur les salaires ou main d'oeuvre | .. | 0.3 | 0.0 | 0.0 | 0.0 | .. | 1.5 | 0.1 | 0.1 | 0.1 |
| 4000 Impôts sur le patrimoine | .. | 0.1 | 0.2 | 0.2 | 0.2 | .. | 0.6 | 0.6 | 0.6 | 0.6 |
| 4100 Impôts périodiques sur la propriété immobilière | .. | 0.1 | 0.2 | 0.2 | 0.2 | .. | 0.4 | 0.5 | 0.5 | 0.5 |
| 4200 Impôts périodiques sur l'actif net | .. | 0.0 | 0.0 | 0.0 | 0.0 | .. | 0.0 | 0.0 | 0.0 | 0.0 |
| 4300 Impôts sur mut. par décès, succ. et donations | .. | 0.0 | 0.0 | 0.0 | 0.0 | .. | 0.0 | 0.0 | 0.0 | 0.0 |
| 4400 Impôts sur transact. mobilières et immob. | .. | 0.0 | 0.0 | 0.0 | 0.0 | .. | 0.1 | 0.1 | 0.1 | 0.1 |
| 4500 Impôts non périodiques sur | .. | 0.0 | 0.0 | 0.0 | 0.0 | .. | 0.1 | 0.0 | 0.0 | 0.0 |
| 4600 Autres impôts périodiques sur patrimoine | .. | 0.0 | 0.0 | 0.0 | 0.0 | .. | 0.0 | 0.0 | 0.0 | 0.0 |
| 5000 Impôts sur les biens et services | .. | 2.6 | 5.0 | 5.5 | 5.6 | .. | 13.8 | 13.8 | 14.7 | 14.6 |
| 5100 Impôts sur production, vente, transfert, etc. | .. | 2.5 | 4.8 | 5.2 | 5.3 | .. | 13.1 | 13.2 | 13.8 | 13.6 |
| 5110 Impôts généraux | .. | 1.6 | 2.9 | 3.2 | 3.2 | .. | 8.7 | 8.1 | 8.5 | 8.4 |
| 5111 Taxes sur la valeur ajoutée | .. | 1.6 | 2.9 | 3.2 | 3.2 | .. | 8.5 | 8.1 | 8.5 | 8.4 |
| 5120 Impôts sur biens et services déterminés | .. | 0.8 | 1.9 | 2.0 | 2.0 | .. | 4.4 | 5.1 | 5.3 | 5.3 |
| 5121 Accises | .. | 0.6 | 1.6 | 1.6 | 1.6 | .. | 3.1 | 4.3 | 4.3 | 4.2 |
| 5200 Impôts sur utilisation des biens et exerc. activités | .. | 0.1 | 0.2 | 0.3 | 0.4 | .. | 0.6 | 0.6 | 0.9 | 1.0 |
| 5300 Non-ventilables entre 5100 et 5200 | .. | 0.0 | 0.0 | 0.0 | 0.0 | .. | 0.0 | 0.0 | 0.0 | 0.0 |
| 6000 Autres impôts | .. | 0.0 | 0.0 | 0.0 | 0.0 | .. | 0.0 | 0.0 | 0.0 | 0.0 |
| Crédits d'impôts récupérables | | | | | | | | | | |
| Crédits d'impôts récupérables contre 1000 | .. | .. | .. | .. | .. | .. | .. | .. | .. | .. |
| Composante transfert | .. | .. | .. | .. | .. | .. | .. | .. | .. | .. |
| Composante fiscale | .. | .. | .. | .. | .. | .. | .. | .. | .. | .. |

Note : Des données et des notes plus détaillées par pays sont disponibles dans le chapitre 5 accessible en ligne : <http://dx.doi.org/10.1787/9789264283206-fr>.
Les séries temporelles complètes sont accessibles sur le site web <http://oe.cd/series-temporelles-completes>.

Source : Statistical Office of the Republic of Slovenia.

StatLink  <http://dx.doi.org/10.1787/888933615420>

Tableau 4.58. **Slovénie, recettes fiscales et % du PIB par niveaux d'administration (principaux impôts)**

| | Milliard EUR | | | | | % du PIB | | | | |
|--|--------------|------------|------------|------------|------------|----------|-------------|-------------|-------------|-------------|
| | 1990 | 2000 | 2010 | 2014 | 2015 | 1990 | 2000 | 2010 | 2014 | 2015 |
| Administrations fédérale ou centrale | | | | | | | | | | |
| Recettes fiscales totales | .. | 3.8 | 6.5 | 6.8 | 7.2 | .. | 20.2 | 18.0 | 18.2 | 18.5 |
| 1000 Impôts sur revenu, bénéfiques et gains en capital | .. | 0.9 | 1.6 | 1.3 | 1.5 | .. | 4.8 | 4.3 | 3.5 | 4.0 |
| 2000 Cotisations de sécurité sociale | .. | 0.0 | 0.1 | 0.1 | 0.1 | .. | 0.1 | 0.2 | 0.2 | 0.2 |
| 3000 Sur salaires ou main d'oeuvre | .. | 0.3 | 0.0 | 0.0 | 0.0 | .. | 1.5 | 0.1 | 0.1 | 0.1 |
| 4000 Impôts sur le patrimoine | .. | 0.0 | 0.0 | 0.0 | 0.0 | .. | 0.1 | 0.0 | 0.0 | 0.0 |
| 5000 Impôts sur les biens et services | .. | 2.6 | 4.9 | 5.4 | 5.5 | .. | 13.7 | 13.5 | 14.5 | 14.4 |
| 6000 Autres impôts | .. | 0.0 | 0.0 | 0.0 | 0.0 | .. | 0.0 | 0.0 | 0.0 | 0.0 |
| Administrations d'un État/Régions | | | | | | | | | | |
| Recettes fiscales totales | .. | .. | .. | .. | .. | .. | .. | .. | .. | .. |
| 1000 Impôts sur revenu, bénéfiques et gains en capital | .. | .. | .. | .. | .. | .. | .. | .. | .. | .. |
| 2000 Cotisations de sécurité sociale | .. | .. | .. | .. | .. | .. | .. | .. | .. | .. |
| 3000 Sur salaires ou main d'oeuvre | .. | .. | .. | .. | .. | .. | .. | .. | .. | .. |
| 4000 Impôts sur le patrimoine | .. | .. | .. | .. | .. | .. | .. | .. | .. | .. |
| 5000 Impôts sur les biens et services | .. | .. | .. | .. | .. | .. | .. | .. | .. | .. |
| 6000 Autres impôts | .. | .. | .. | .. | .. | .. | .. | .. | .. | .. |
| Administrations locales | | | | | | | | | | |
| Recettes fiscales totales | .. | 0.5 | 1.5 | 1.4 | 1.4 | .. | 2.7 | 4.0 | 3.9 | 3.5 |
| 1000 Impôts sur revenu, bénéfiques et gains en capital | .. | 0.4 | 1.1 | 1.1 | 1.0 | .. | 2.0 | 3.1 | 3.0 | 2.6 |
| 2000 Cotisations de sécurité sociale | .. | 0.0 | 0.0 | 0.0 | 0.0 | .. | 0.0 | 0.0 | 0.0 | 0.0 |
| 3000 Sur salaires ou main d'oeuvre | .. | 0.0 | 0.0 | 0.0 | 0.0 | .. | 0.0 | 0.0 | 0.0 | 0.0 |
| 4000 Impôts sur le patrimoine | .. | 0.1 | 0.2 | 0.2 | 0.2 | .. | 0.6 | 0.6 | 0.6 | 0.6 |
| 5000 Impôts sur les biens et services | .. | 0.0 | 0.1 | 0.1 | 0.1 | .. | 0.1 | 0.3 | 0.2 | 0.2 |
| 6000 Autres impôts | .. | 0.0 | 0.0 | 0.0 | 0.0 | .. | 0.0 | 0.0 | 0.0 | 0.0 |
| Administrations de sécurité sociale | | | | | | | | | | |
| Recettes fiscales totales | .. | 2.6 | 5.3 | 5.3 | 5.5 | .. | 13.8 | 14.7 | 14.2 | 14.4 |
| 1000 Impôts sur revenu, bénéfiques et gains en capital | .. | 0.0 | 0.0 | 0.0 | 0.0 | .. | 0.0 | 0.0 | 0.0 | 0.0 |
| 2000 Cotisations de sécurité sociale | .. | 2.6 | 5.3 | 5.3 | 5.5 | .. | 13.8 | 14.7 | 14.2 | 14.4 |
| 3000 Sur salaires ou main d'oeuvre | .. | 0.0 | 0.0 | 0.0 | 0.0 | .. | 0.0 | 0.0 | 0.0 | 0.0 |
| 4000 Impôts sur le patrimoine | .. | 0.0 | 0.0 | 0.0 | 0.0 | .. | 0.0 | 0.0 | 0.0 | 0.0 |
| 5000 Impôts sur les biens et services | .. | 0.0 | 0.0 | 0.0 | 0.0 | .. | 0.0 | 0.0 | 0.0 | 0.0 |
| 6000 Autres impôts | .. | 0.0 | 0.0 | 0.0 | 0.0 | .. | 0.0 | 0.0 | 0.0 | 0.0 |

Note : Des données et des notes plus détaillées par pays sont disponibles dans le chapitre 6 accessible en ligne : <http://dx.doi.org/10.1787/9789264283206-fr>.
Les séries temporelles complètes sont accessibles sur le site web <http://oe.cd/series-temporelles-completes>.

Source : Statistical Office of the Republic of Slovenia.

StatLink  <http://dx.doi.org/10.1787/888933615439>

Tableau 4.59. Espagne, recettes fiscales et % du PIB (sélection de catégories d'impôts)

| | Milliard EUR | | | | | % du PIB | | | | |
|---|--------------|--------------|--------------|--------------|--------------|-------------|-------------|-------------|-------------|-------------|
| | 1990 | 2000 | 2010 | 2014 | 2015 | 1990 | 2000 | 2010 | 2014 | 2015 |
| Recettes fiscales totales | 103.7 | 214.7 | 337.4 | 349.8 | 363.7 | 31.6 | 33.2 | 31.2 | 33.7 | 33.8 |
| 1000 Impôts sur le revenu, les bénéfices et les gains en capital | 31.8 | 60.8 | 94.8 | 100.0 | 102.9 | 9.7 | 9.4 | 8.8 | 9.6 | 9.6 |
| 1100 Des personnes physiques | 22.5 | 41.2 | 73.9 | 78.4 | 77.3 | 6.9 | 6.4 | 6.8 | 7.6 | 7.2 |
| 1200 Des sociétés | 9.1 | 19.6 | 21.0 | 21.6 | 25.6 | 2.8 | 3.0 | 1.9 | 2.1 | 2.4 |
| 1300 Non-ventilables entre 1100 et 1200 | 0.1 | 0.0 | 0.0 | 0.0 | 0.0 | 0.0 | 0.0 | 0.0 | 0.0 | 0.0 |
| 2000 Cotisations de sécurité sociale | 36.7 | 74.8 | 126.5 | 120.7 | 122.9 | 11.2 | 11.6 | 11.7 | 11.6 | 11.4 |
| 2100 À la charge des salariés | 6.0 | 12.1 | 20.0 | 19.1 | 19.7 | 1.8 | 1.9 | 1.9 | 1.8 | 1.8 |
| 2200 À la charge des employeurs | 26.4 | 53.9 | 88.5 | 84.4 | 87.1 | 8.0 | 8.3 | 8.2 | 8.1 | 8.1 |
| 2300 À la charge des indép. ou sans emploi | 4.4 | 8.8 | 18.1 | 17.2 | 16.1 | 1.3 | 1.4 | 1.7 | 1.7 | 1.5 |
| 2400 Non-ventilables entre 2100, 2200 et 2300 | 0.0 | 0.0 | 0.0 | 0.0 | 0.0 | 0.0 | 0.0 | 0.0 | 0.0 | 0.0 |
| 3000 Sur les salaires ou main d'oeuvre | 0.0 | 0.0 | 0.0 | 0.0 | 0.0 | 0.0 | 0.0 | 0.0 | 0.0 | 0.0 |
| 4000 Impôts sur le patrimoine | 5.7 | 13.8 | 22.3 | 26.0 | 28.0 | 1.7 | 2.1 | 2.1 | 2.5 | 2.6 |
| 4100 Impôts périodiques sur la propriété immobilière | 1.5 | 3.9 | 9.4 | 12.2 | 12.7 | 0.5 | 0.6 | 0.9 | 1.2 | 1.2 |
| 4200 Impôts périodiques sur l'actif net | 0.6 | 1.4 | 0.7 | 1.9 | 1.9 | 0.2 | 0.2 | 0.1 | 0.2 | 0.2 |
| 4300 Impôts sur mut. par décès, succ. et donations | 0.4 | 1.4 | 2.4 | 2.7 | 2.7 | 0.1 | 0.2 | 0.2 | 0.3 | 0.3 |
| 4400 Impôts sur transact. mobilières et immob. | 2.5 | 6.0 | 8.0 | 6.3 | 7.2 | 0.8 | 0.9 | 0.7 | 0.6 | 0.7 |
| 4500 Impôts non périodiques sur | 0.6 | 1.1 | 1.8 | 2.9 | 3.5 | 0.2 | 0.2 | 0.2 | 0.3 | 0.3 |
| 4600 Autres impôts périodiques sur patrimoine | 0.0 | 0.0 | 0.0 | 0.0 | 0.0 | 0.0 | 0.0 | 0.0 | 0.0 | 0.0 |
| 5000 Impôts sur les biens et services | 29.4 | 64.3 | 91.7 | 101.4 | 107.9 | 9.0 | 10.0 | 8.5 | 9.8 | 10.0 |
| 5100 Impôts sur production, vente, transfert, etc. | 26.7 | 58.3 | 84.6 | 93.5 | 99.8 | 8.2 | 9.0 | 7.8 | 9.0 | 9.3 |
| 5110 Impôts généraux | 16.6 | 37.9 | 57.3 | 64.3 | 69.2 | 5.1 | 5.9 | 5.3 | 6.2 | 6.4 |
| 5111 Taxes sur la valeur ajoutée | 16.3 | 37.9 | 57.0 | 64.1 | 69.0 | 5.0 | 5.9 | 5.3 | 6.2 | 6.4 |
| 5120 Impôts sur biens et services déterminés | 10.1 | 20.4 | 27.3 | 29.3 | 30.6 | 3.1 | 3.2 | 2.5 | 2.8 | 2.8 |
| 5121 Accises | 6.0 | 17.7 | 23.8 | 24.4 | 25.6 | 1.8 | 2.7 | 2.2 | 2.4 | 2.4 |
| 5200 Impôts sur utilisation des biens et exerc. activités | 2.6 | 6.0 | 7.2 | 7.9 | 8.1 | 0.8 | 0.9 | 0.7 | 0.8 | 0.8 |
| 5300 Non-ventilables entre 5100 et 5200 | 0.1 | 0.0 | 0.0 | 0.0 | 0.0 | 0.0 | 0.0 | 0.0 | 0.0 | 0.0 |
| 6000 Autres impôts | 0.0 | 0.0 | 0.5 | 0.2 | 0.2 | 0.0 | 0.0 | 0.0 | 0.0 | 0.0 |
| Crédits d'impôts récupérables | | | | | | | | | | |
| Crédits d'impôts récupérables contre 1000 | .. | 0.0 | 1.9 | 0.8 | 1.0 | .. | 0.0 | 0.2 | 0.1 | 0.1 |
| Composante transfert | .. | .. | 1.2 | 0.3 | 0.2 | .. | .. | 0.1 | 0.0 | 0.0 |
| Composante fiscale | .. | .. | 0.7 | 0.4 | 0.8 | .. | .. | 0.1 | 0.0 | 0.1 |

Note : Des données et des notes plus détaillées par pays sont disponibles dans le chapitre 5 accessible en ligne : <http://dx.doi.org/10.1787/9789264283206-fr>. Les séries temporelles complètes sont accessibles sur le site web <http://oe.cd/series-temporelles-completes>.

Le total des recettes fiscales a été diminué du montant de tout transfert en capital représentant les impôts non perçus. Le transfert en capital a été réparti entre les différentes rubriques en proportion des recettes fiscales. Par conséquent, les montants des recettes fiscales sont différents de ceux présentés dans le chapitre 5 accessible en ligne.

Source : Información Estadística del Ministerio de Hacienda (for national taxes). Cuentas de las Administraciones Públicas (for local taxes and social security) both published by Secretaría General Técnica del Ministerio de Hacienda.

StatLink  <http://dx.doi.org/10.1787/888933615458>

Tableau 4.60. Espagne, recettes fiscales et % du PIB par niveaux d'administration (principaux impôts)

| | Milliard EUR | | | | | % du PIB | | | | |
|--|--------------|--------------|--------------|--------------|--------------|-------------|-------------|-------------|-------------|-------------|
| | 1990 | 2000 | 2010 | 2014 | 2015 | 1990 | 2000 | 2010 | 2014 | 2015 |
| Administrations fédérale ou centrale | | | | | | | | | | |
| Recettes fiscales totales | 53.7 | 105.2 | 136.4 | 147.8 | 154.7 | 16.4 | 16.3 | 12.6 | 14.2 | 14.4 |
| 1000 Impôts sur revenu, bénéfiques et gains en capital | 29.5 | 51.6 | 61.0 | 61.8 | 62.3 | 9.0 | 8.0 | 5.6 | 6.0 | 5.8 |
| 2000 Cotisations de sécurité sociale | 0.4 | 2.2 | 3.4 | 3.2 | 3.4 | 0.1 | 0.3 | 0.3 | 0.3 | 0.3 |
| 3000 Sur salaires ou main d'oeuvre | 0.0 | 0.0 | 0.0 | 0.0 | 0.0 | 0.0 | 0.0 | 0.0 | 0.0 | 0.0 |
| 4000 Impôts sur le patrimoine | 0.4 | 0.3 | 0.1 | 0.9 | 1.2 | 0.1 | 0.1 | 0.0 | 0.1 | 0.1 |
| 5000 Impôts sur les biens et services | 23.4 | 51.0 | 71.4 | 81.8 | 87.7 | 7.2 | 7.9 | 6.6 | 7.9 | 8.2 |
| 6000 Autres impôts | 0.0 | 0.0 | 0.5 | 0.1 | 0.1 | 0.0 | 0.0 | 0.0 | 0.0 | 0.0 |
| Administrations d'un État/Régions | | | | | | | | | | |
| Recettes fiscales totales | 5.0 | 16.5 | 43.6 | 47.6 | 50.8 | 1.5 | 2.5 | 4.0 | 4.6 | 4.7 |
| 1000 Impôts sur revenu, bénéfiques et gains en capital | 0.4 | 5.5 | 27.6 | 32.4 | 34.6 | 0.1 | 0.9 | 2.5 | 3.1 | 3.2 |
| 2000 Cotisations de sécurité sociale | 0.0 | 0.0 | 0.0 | 0.0 | 0.0 | 0.0 | 0.0 | 0.0 | 0.0 | 0.0 |
| 3000 Sur salaires ou main d'oeuvre | 0.0 | 0.0 | 0.0 | 0.0 | 0.0 | 0.0 | 0.0 | 0.0 | 0.0 | 0.0 |
| 4000 Impôts sur le patrimoine | 3.0 | 7.8 | 10.1 | 9.6 | 10.5 | 0.9 | 1.2 | 0.9 | 0.9 | 1.0 |
| 5000 Impôts sur les biens et services | 1.6 | 3.2 | 5.9 | 5.6 | 5.7 | 0.5 | 0.5 | 0.5 | 0.5 | 0.5 |
| 6000 Autres impôts | 0.0 | 0.0 | 0.0 | 0.0 | 0.0 | 0.0 | 0.0 | 0.0 | 0.0 | 0.0 |
| Administrations locales | | | | | | | | | | |
| Recettes fiscales totales | 8.1 | 19.5 | 30.8 | 34.9 | 36.1 | 2.5 | 3.0 | 2.9 | 3.4 | 3.4 |
| 1000 Impôts sur revenu, bénéfiques et gains en capital | 1.9 | 3.5 | 5.2 | 5.5 | 5.6 | 0.6 | 0.5 | 0.5 | 0.5 | 0.5 |
| 2000 Cotisations de sécurité sociale | 0.0 | 0.0 | 0.0 | 0.0 | 0.0 | 0.0 | 0.0 | 0.0 | 0.0 | 0.0 |
| 3000 Sur salaires ou main d'oeuvre | 0.0 | 0.0 | 0.0 | 0.0 | 0.0 | 0.0 | 0.0 | 0.0 | 0.0 | 0.0 |
| 4000 Impôts sur le patrimoine | 2.3 | 5.8 | 12.4 | 15.7 | 16.6 | 0.7 | 0.9 | 1.1 | 1.5 | 1.5 |
| 5000 Impôts sur les biens et services | 3.9 | 10.1 | 13.3 | 13.6 | 13.8 | 1.2 | 1.6 | 1.2 | 1.3 | 1.3 |
| 6000 Autres impôts | 0.0 | 0.0 | 0.0 | 0.1 | 0.1 | 0.0 | 0.0 | 0.0 | 0.0 | 0.0 |
| Administrations de sécurité sociale | | | | | | | | | | |
| Recettes fiscales totales | 36.4 | 72.6 | 125.1 | 118.0 | 120.3 | 11.1 | 11.2 | 11.6 | 11.4 | 11.2 |
| 1000 Impôts sur revenu, bénéfiques et gains en capital | 0.0 | 0.0 | 0.0 | 0.0 | 0.0 | 0.0 | 0.0 | 0.0 | 0.0 | 0.0 |
| 2000 Cotisations de sécurité sociale | 36.4 | 72.6 | 125.1 | 118.0 | 120.3 | 11.1 | 11.2 | 11.6 | 11.4 | 11.2 |
| 3000 Sur salaires ou main d'oeuvre | 0.0 | 0.0 | 0.0 | 0.0 | 0.0 | 0.0 | 0.0 | 0.0 | 0.0 | 0.0 |
| 4000 Impôts sur le patrimoine | 0.0 | 0.0 | 0.0 | 0.0 | 0.0 | 0.0 | 0.0 | 0.0 | 0.0 | 0.0 |
| 5000 Impôts sur les biens et services | 0.0 | 0.0 | 0.0 | 0.0 | 0.0 | 0.0 | 0.0 | 0.0 | 0.0 | 0.0 |
| 6000 Autres impôts | 0.0 | 0.0 | 0.0 | 0.0 | 0.0 | 0.0 | 0.0 | 0.0 | 0.0 | 0.0 |

Note : Des données et des notes plus détaillées par pays sont disponibles dans le chapitre 6 accessible en ligne : <http://dx.doi.org/10.1787/9789264283206-fr>. Les séries temporelles complètes sont accessibles sur le site web <http://oe.cd/series-temporelles-completes>.

Le total des recettes fiscales a été diminué du montant de tout transfert en capital représentant les impôts non perçus. Le transfert en capital a été réparti entre les différentes rubriques en proportion des recettes fiscales. Par conséquent, les montants des recettes fiscales sont différents de ceux présentés dans le chapitre 6 accessible en ligne.

Source : Información Estadística del Ministerio de Hacienda (for national taxes). Cuentas de las Administraciones Públicas (for local taxes and social security) both published by Secretaría General Técnica del Ministerio de Hacienda.

StatLink  <http://dx.doi.org/10.1787/888933615477>

Tableau 4.61. Suède, recettes fiscales et % du PIB (sélection de catégories d'impôts)

| | Milliard SEK | | | | | % du PIB | | | | |
|---|--------------|----------------|----------------|----------------|----------------|-------------|-------------|-------------|-------------|-------------|
| | 1990 | 2000 | 2010 | 2014 | 2015 | 1990 | 2000 | 2010 | 2014 | 2015 |
| Recettes fiscales totales | 756.0 | 1 166.0 | 1 521.4 | 1 676.4 | 1 809.6 | 49.5 | 49.0 | 43.2 | 42.6 | 43.3 |
| 1000 Impôts sur le revenu, les bénéfices et les gains en capital | 314.8 | 475.3 | 539.7 | 585.6 | 650.0 | 20.6 | 20.0 | 15.3 | 14.9 | 15.5 |
| 1100 Des personnes physiques | 291.1 | 387.5 | 423.9 | 479.5 | 525.8 | 19.1 | 16.3 | 12.0 | 12.2 | 12.6 |
| 1200 Des sociétés | 23.7 | 87.8 | 115.8 | 106.1 | 124.2 | 1.5 | 3.7 | 3.3 | 2.7 | 3.0 |
| 1300 Non-ventilables entre 1100 et 1200 | 0.0 | 0.0 | 0.0 | 0.0 | 0.0 | 0.0 | 0.0 | 0.0 | 0.0 | 0.0 |
| 2000 Cotisations de sécurité sociale | 205.9 | 307.0 | 384.7 | 388.7 | 404.9 | 13.5 | 12.9 | 10.9 | 9.9 | 9.7 |
| 2100 À la charge des salariés | 0.8 | 63.1 | 89.2 | 104.0 | 108.4 | 0.1 | 2.7 | 2.5 | 2.6 | 2.6 |
| 2200 À la charge des employeurs | 196.9 | 237.5 | 288.4 | 280.1 | 291.6 | 12.9 | 10.0 | 8.2 | 7.1 | 7.0 |
| 2300 À la charge des indép. ou sans emploi | 8.1 | 5.6 | 7.5 | 5.0 | 5.1 | 0.5 | 0.2 | 0.2 | 0.1 | 0.1 |
| 2400 Non-ventilables entre 2100, 2200 et 2300 | 0.0 | 0.8 | -0.4 | -0.4 | -0.2 | 0.0 | 0.0 | 0.0 | 0.0 | 0.0 |
| 3000 Sur les salaires ou main d'oeuvre | 18.7 | 50.1 | 107.5 | 177.4 | 194.1 | 1.2 | 2.1 | 3.1 | 4.5 | 4.6 |
| 4000 Impôts sur le patrimoine | 26.6 | 39.9 | 36.5 | 41.9 | 43.9 | 1.7 | 1.7 | 1.0 | 1.1 | 1.0 |
| 4100 Impôts périodiques sur la propriété immobilière | 8.9 | 23.3 | 26.4 | 32.0 | 32.4 | 0.6 | 1.0 | 0.8 | 0.8 | 0.8 |
| 4200 Impôts périodiques sur l'actif net | 3.2 | 8.2 | 0.0 | 0.0 | 0.0 | 0.2 | 0.3 | 0.0 | 0.0 | 0.0 |
| 4300 Impôts sur mut. par décès, succ. et donations | 1.4 | 2.5 | 0.0 | 0.0 | 0.0 | 0.1 | 0.1 | 0.0 | 0.0 | 0.0 |
| 4400 Impôts sur transact. mobilières et immob. | 13.1 | 5.8 | 10.1 | 9.9 | 11.4 | 0.9 | 0.2 | 0.3 | 0.3 | 0.3 |
| 4500 Impôts non périodiques sur | 0.0 | 0.0 | 0.0 | 0.0 | 0.0 | 0.0 | 0.0 | 0.0 | 0.0 | 0.0 |
| 4600 Autres impôts périodiques sur patrimoine | 0.0 | 0.0 | 0.0 | 0.0 | 0.0 | 0.0 | 0.0 | 0.0 | 0.0 | 0.0 |
| 5000 Impôts sur les biens et services | 188.7 | 288.8 | 446.2 | 475.7 | 509.2 | 12.4 | 12.1 | 12.7 | 12.1 | 12.2 |
| 5100 Impôts sur production, vente, transfert, etc. | 181.6 | 281.4 | 429.8 | 458.9 | 490.4 | 11.9 | 11.8 | 12.2 | 11.7 | 11.7 |
| 5110 Impôts généraux | 112.4 | 199.6 | 326.7 | 357.4 | 382.7 | 7.4 | 8.4 | 9.3 | 9.1 | 9.2 |
| 5111 Taxes sur la valeur ajoutée | 112.4 | 197.5 | 322.6 | 353.4 | 378.8 | 7.4 | 8.3 | 9.2 | 9.0 | 9.1 |
| 5120 Impôts sur biens et services déterminés | 69.2 | 81.8 | 103.1 | 101.5 | 107.7 | 4.5 | 3.4 | 2.9 | 2.6 | 2.6 |
| 5121 Accises | 55.3 | 70.3 | 91.6 | 86.9 | 91.6 | 3.6 | 3.0 | 2.6 | 2.2 | 2.2 |
| 5200 Impôts sur utilisation des biens et exerc. activités | 7.1 | 7.4 | 16.4 | 16.8 | 18.8 | 0.5 | 0.3 | 0.5 | 0.4 | 0.4 |
| 5300 Non-ventilables entre 5100 et 5200 | 0.0 | 0.0 | 0.0 | 0.0 | 0.0 | 0.0 | 0.0 | 0.0 | 0.0 | 0.0 |
| 6000 Autres impôts | 1.3 | 1.5 | 1.4 | 1.4 | 1.4 | 0.1 | 0.1 | 0.0 | 0.0 | 0.0 |
| Crédits d'impôts récupérables | | | | | | | | | | |
| Crédits d'impôts récupérables contre 1000 | .. | .. | .. | .. | .. | .. | .. | .. | .. | .. |
| Composante transfert | .. | .. | .. | .. | .. | .. | .. | .. | .. | .. |
| Composante fiscale | .. | .. | .. | .. | .. | .. | .. | .. | .. | .. |

Note : Des données et des notes plus détaillées par pays sont disponibles dans le chapitre 5 accessible en ligne : <http://dx.doi.org/10.1787/9789264283206-fr>. Les séries temporelles complètes sont accessibles sur le site web <http://oe.cd/series-temporelles-completes>.

Source : Monthly reports of central Government Revenues (unpublished) National Audit Bureau, Stockholm. Local Government Finance (SOS), Tax assessment statistics (SOS), National Central Bureau of Statistics, Stockholm. National Accounts (Statistical Reports), National Bureau of Statistics, Stockholm.

StatLink  <http://dx.doi.org/10.1787/888933615496>

Tableau 4.62. **Suède, recettes fiscales et % du PIB par niveaux d'administration (principaux impôts)**

| | Milliard SEK | | | | | % du PIB | | | | |
|--|--------------|--------------|--------------|--------------|--------------|-------------|-------------|-------------|-------------|-------------|
| | 1990 | 2000 | 2010 | 2014 | 2015 | 1990 | 2000 | 2010 | 2014 | 2015 |
| Administrations fédérale ou centrale | | | | | | | | | | |
| Recettes fiscales totales | 383.9 | 699.1 | 795.3 | 838.7 | 927.5 | 25.1 | 29.4 | 22.6 | 21.3 | 22.2 |
| 1000 Impôts sur revenu, bénéfiques et gains en capital | 94.7 | 139.0 | 16.9 | -17.1 | 14.3 | 6.2 | 5.8 | 0.5 | -0.4 | 0.3 |
| 2000 Cotisations de sécurité sociale | 54.8 | 180.2 | 201.2 | 175.0 | 180.7 | 3.6 | 7.6 | 5.7 | 4.4 | 4.3 |
| 3000 Sur salaires ou main d'oeuvre | 18.7 | 50.1 | 107.5 | 177.4 | 194.1 | 1.2 | 2.1 | 3.1 | 4.5 | 4.6 |
| 4000 Impôts sur le patrimoine | 26.6 | 39.9 | 22.4 | 26.4 | 27.9 | 1.7 | 1.7 | 0.6 | 0.7 | 0.7 |
| 5000 Impôts sur les biens et services | 187.8 | 288.5 | 445.9 | 475.6 | 509.1 | 12.3 | 12.1 | 12.7 | 12.1 | 12.2 |
| 6000 Autres impôts | 1.3 | 1.5 | 1.4 | 1.4 | 1.4 | 0.1 | 0.1 | 0.0 | 0.0 | 0.0 |
| Administrations d'un État/Régions | | | | | | | | | | |
| Recettes fiscales totales | .. | .. | .. | .. | .. | .. | .. | .. | .. | .. |
| 1000 Impôts sur revenu, bénéfiques et gains en capital | .. | .. | .. | .. | .. | .. | .. | .. | .. | .. |
| 2000 Cotisations de sécurité sociale | .. | .. | .. | .. | .. | .. | .. | .. | .. | .. |
| 3000 Sur salaires ou main d'oeuvre | .. | .. | .. | .. | .. | .. | .. | .. | .. | .. |
| 4000 Impôts sur le patrimoine | .. | .. | .. | .. | .. | .. | .. | .. | .. | .. |
| 5000 Impôts sur les biens et services | .. | .. | .. | .. | .. | .. | .. | .. | .. | .. |
| 6000 Autres impôts | .. | .. | .. | .. | .. | .. | .. | .. | .. | .. |
| Administrations locales | | | | | | | | | | |
| Recettes fiscales totales | 221.0 | 336.3 | 537.0 | 618.2 | 651.7 | 14.5 | 14.1 | 15.3 | 15.7 | 15.6 |
| 1000 Impôts sur revenu, bénéfiques et gains en capital | 220.1 | 336.3 | 522.9 | 602.7 | 635.7 | 14.4 | 14.1 | 14.9 | 15.3 | 15.2 |
| 2000 Cotisations de sécurité sociale | 0.0 | 0.0 | 0.0 | 0.0 | 0.0 | 0.0 | 0.0 | 0.0 | 0.0 | 0.0 |
| 3000 Sur salaires ou main d'oeuvre | 0.0 | 0.0 | 0.0 | 0.0 | 0.0 | 0.0 | 0.0 | 0.0 | 0.0 | 0.0 |
| 4000 Impôts sur le patrimoine | 0.0 | 0.0 | 14.1 | 15.6 | 15.9 | 0.0 | 0.0 | 0.4 | 0.4 | 0.4 |
| 5000 Impôts sur les biens et services | 0.9 | 0.0 | 0.0 | 0.0 | 0.0 | 0.1 | 0.0 | 0.0 | 0.0 | 0.0 |
| 6000 Autres impôts | 0.0 | 0.0 | 0.0 | 0.0 | 0.0 | 0.0 | 0.0 | 0.0 | 0.0 | 0.0 |
| Administrations de sécurité sociale | | | | | | | | | | |
| Recettes fiscales totales | 151.1 | 126.8 | 183.5 | 213.7 | 224.1 | 9.9 | 5.3 | 5.2 | 5.4 | 5.4 |
| 1000 Impôts sur revenu, bénéfiques et gains en capital | 0.0 | 0.0 | 0.0 | 0.0 | 0.0 | 0.0 | 0.0 | 0.0 | 0.0 | 0.0 |
| 2000 Cotisations de sécurité sociale | 151.1 | 126.8 | 183.5 | 213.7 | 224.1 | 9.9 | 5.3 | 5.2 | 5.4 | 5.4 |
| 3000 Sur salaires ou main d'oeuvre | 0.0 | 0.0 | 0.0 | 0.0 | 0.0 | 0.0 | 0.0 | 0.0 | 0.0 | 0.0 |
| 4000 Impôts sur le patrimoine | 0.0 | 0.0 | 0.0 | 0.0 | 0.0 | 0.0 | 0.0 | 0.0 | 0.0 | 0.0 |
| 5000 Impôts sur les biens et services | 0.0 | 0.0 | 0.0 | 0.0 | 0.0 | 0.0 | 0.0 | 0.0 | 0.0 | 0.0 |
| 6000 Autres impôts | 0.0 | 0.0 | 0.0 | 0.0 | 0.0 | 0.0 | 0.0 | 0.0 | 0.0 | 0.0 |

Note : Des données et des notes plus détaillées par pays sont disponibles dans le chapitre 6 accessible en ligne : <http://dx.doi.org/10.1787/9789264283206-fr>.
Les séries temporelles complètes sont accessibles sur le site web <http://oe.cd/series-temporelles-completes>.

Source : Monthly reports of central Government Revenues (unpublished) National Audit Bureau, Stockholm. Local Government Finance (SOS), Tax assessment statistics (SOS), National Central Bureau of Statistics, Stockholm. National Accounts (Statistical Reports), National Bureau of Statistics, Stockholm.

StatLink  <http://dx.doi.org/10.1787/888933615515>

Tableau 4.63. Suisse, recettes fiscales et % du PIB (sélection de catégories d'impôts)

| | Milliard CHF | | | | | % du PIB | | | | |
|---|--------------|--------------|--------------|--------------|--------------|-------------|-------------|-------------|-------------|-------------|
| | 1990 | 2000 | 2010 | 2014 | 2015 | 1990 | 2000 | 2010 | 2014 | 2015 |
| Recettes fiscales totales | 84.4 | 125.9 | 160.4 | 173.6 | 178.7 | 23.6 | 27.4 | 26.5 | 27.0 | 27.7 |
| 1000 Impôts sur le revenu, les bénéfices et les gains en capital | 40.0 | 55.8 | 73.2 | 79.3 | 83.0 | 11.2 | 12.2 | 12.1 | 12.3 | 12.9 |
| 1100 Des personnes physiques | 27.7 | 37.5 | 51.2 | 53.8 | 55.6 | 7.7 | 8.2 | 8.4 | 8.4 | 8.6 |
| 1200 Des sociétés | 6.3 | 11.2 | 16.2 | 18.0 | 19.3 | 1.8 | 2.4 | 2.7 | 2.8 | 3.0 |
| 1300 Non-ventilables entre 1100 et 1200 | 6.1 | 7.1 | 5.8 | 7.5 | 8.1 | 1.7 | 1.6 | 1.0 | 1.2 | 1.3 |
| 2000 Cotisations de sécurité sociale | 19.9 | 30.6 | 38.3 | 43.2 | 43.9 | 5.6 | 6.7 | 6.3 | 6.7 | 6.8 |
| 2100 À la charge des salariés | 9.3 | 14.4 | 17.5 | 20.0 | 20.5 | 2.6 | 3.1 | 2.9 | 3.1 | 3.2 |
| 2200 À la charge des employeurs | 9.3 | 14.4 | 17.6 | 20.0 | 20.3 | 2.6 | 3.1 | 2.9 | 3.1 | 3.1 |
| 2300 À la charge des indép. ou sans emploi | 1.2 | 1.9 | 3.2 | 3.1 | 3.1 | 0.3 | 0.4 | 0.5 | 0.5 | 0.5 |
| 2400 Non-ventilables entre 2100, 2200 et 2300 | 0.0 | 0.0 | 0.0 | 0.0 | 0.0 | 0.0 | 0.0 | 0.0 | 0.0 | 0.0 |
| 3000 Sur les salaires ou main d'oeuvre | 0.0 | 0.0 | 0.0 | 0.0 | 0.0 | 0.0 | 0.0 | 0.0 | 0.0 | 0.0 |
| 4000 Impôts sur le patrimoine | 6.9 | 11.4 | 11.3 | 11.5 | 12.0 | 1.9 | 2.5 | 1.9 | 1.8 | 1.9 |
| 4100 Impôts périodiques sur la propriété immobilière | 0.4 | 0.7 | 1.0 | 1.0 | 1.1 | 0.1 | 0.2 | 0.2 | 0.2 | 0.2 |
| 4200 Impôts périodiques sur l'actif net | 3.4 | 5.3 | 7.1 | 7.8 | 8.1 | 0.9 | 1.1 | 1.2 | 1.2 | 1.2 |
| 4300 Impôts sur mut. par décès, succ. et donations | 0.9 | 1.2 | 1.0 | 1.2 | 1.1 | 0.2 | 0.3 | 0.2 | 0.2 | 0.2 |
| 4400 Impôts sur transact. mobilières et immob. | 2.1 | 4.2 | 2.3 | 1.5 | 1.7 | 0.6 | 0.9 | 0.4 | 0.2 | 0.3 |
| 4500 Impôts non périodiques sur | 0.0 | 0.0 | 0.0 | 0.0 | 0.0 | 0.0 | 0.0 | 0.0 | 0.0 | 0.0 |
| 4600 Autres impôts périodiques sur patrimoine | 0.0 | 0.0 | 0.0 | 0.0 | 0.0 | 0.0 | 0.0 | 0.0 | 0.0 | 0.0 |
| 5000 Impôts sur les biens et services | 17.5 | 27.9 | 37.1 | 38.9 | 38.9 | 4.9 | 6.1 | 6.1 | 6.0 | 6.0 |
| 5100 Impôts sur production, vente, transfert, etc. | 16.0 | 25.3 | 32.1 | 33.8 | 33.6 | 4.5 | 5.5 | 5.3 | 5.2 | 5.2 |
| 5110 Impôts généraux | 9.9 | 16.9 | 20.9 | 22.7 | 22.6 | 2.8 | 3.7 | 3.4 | 3.5 | 3.5 |
| 5111 Taxes sur la valeur ajoutée | 9.9 | 16.6 | 20.5 | 22.4 | 22.2 | 2.8 | 3.6 | 3.4 | 3.5 | 3.4 |
| 5120 Impôts sur biens et services déterminés | 6.1 | 8.3 | 11.2 | 11.0 | 10.9 | 1.7 | 1.8 | 1.8 | 1.7 | 1.7 |
| 5121 Accises | 1.5 | 6.8 | 8.3 | 8.1 | 8.1 | 0.4 | 1.5 | 1.4 | 1.3 | 1.2 |
| 5200 Impôts sur utilisation des biens et exerc. activités | 1.6 | 2.6 | 4.9 | 5.2 | 5.3 | 0.4 | 0.6 | 0.8 | 0.8 | 0.8 |
| 5300 Non-ventilables entre 5100 et 5200 | 0.0 | 0.0 | 0.0 | 0.0 | 0.0 | 0.0 | 0.0 | 0.0 | 0.0 | 0.0 |
| 6000 Autres impôts | 0.1 | 0.2 | 0.6 | 0.8 | 0.8 | 0.0 | 0.0 | 0.1 | 0.1 | 0.1 |
| Crédits d'impôts récupérables | | | | | | | | | | |
| Crédits d'impôts récupérables contre 1000 | .. | .. | .. | .. | .. | .. | .. | .. | .. | .. |
| Composante transfert | .. | .. | .. | .. | .. | .. | .. | .. | .. | .. |
| Composante fiscale | .. | .. | .. | .. | .. | .. | .. | .. | .. | .. |

Note : Des données et des notes plus détaillées par pays sont disponibles dans le chapitre 5 accessible en ligne : <http://dx.doi.org/10.1787/9789264283206-fr>.
Les séries temporelles complètes sont accessibles sur le site web <http://oe.cd/series-temporelles-completes>.

Source : Statistique financière, Administration fédérale des finances.

StatLink  <http://dx.doi.org/10.1787/888933615534>

Tableau 4.64. Suisse, recettes fiscales et % du PIB par niveaux d'administration (principaux impôts)

| | Milliard CHF | | | | | % du PIB | | | | |
|--|--------------|-------------|-------------|-------------|-------------|------------|-------------|------------|------------|------------|
| | 1990 | 2000 | 2010 | 2014 | 2015 | 1990 | 2000 | 2010 | 2014 | 2015 |
| Administrations fédérale ou centrale | | | | | | | | | | |
| Recettes fiscales totales | 29.0 | 46.9 | 58.8 | 61.1 | 63.9 | 8.1 | 10.2 | 9.7 | 9.5 | 9.9 |
| 1000 Impôts sur revenu, bénéfiques et gains en capital | 10.9 | 17.0 | 22.3 | 23.7 | 26.3 | 3.0 | 3.7 | 3.7 | 3.7 | 4.1 |
| 2000 Cotisations de sécurité sociale | 0.0 | 0.0 | 0.0 | 0.0 | 0.0 | 0.0 | 0.0 | 0.0 | 0.0 | 0.0 |
| 3000 Sur salaires ou main d'oeuvre | 0.0 | 0.0 | 0.0 | 0.0 | 0.0 | 0.0 | 0.0 | 0.0 | 0.0 | 0.0 |
| 4000 Impôts sur le patrimoine | 2.1 | 4.1 | 2.2 | 1.4 | 1.7 | 0.6 | 0.9 | 0.4 | 0.2 | 0.3 |
| 5000 Impôts sur les biens et services | 16.0 | 25.7 | 34.2 | 36.0 | 35.9 | 4.5 | 5.6 | 5.6 | 5.6 | 5.6 |
| 6000 Autres impôts | 0.0 | 0.0 | 0.0 | 0.0 | 0.0 | 0.0 | 0.0 | 0.0 | 0.0 | 0.0 |
| Administrations d'un État/Régions | | | | | | | | | | |
| Recettes fiscales totales | 20.8 | 28.2 | 39.0 | 42.8 | 43.7 | 5.8 | 6.1 | 6.4 | 6.7 | 6.8 |
| 1000 Impôts sur revenu, bénéfiques et gains en capital | 16.4 | 21.7 | 30.8 | 33.7 | 34.3 | 4.6 | 4.7 | 5.1 | 5.2 | 5.3 |
| 2000 Cotisations de sécurité sociale | 0.0 | 0.0 | 0.0 | 0.0 | 0.0 | 0.0 | 0.0 | 0.0 | 0.0 | 0.0 |
| 3000 Sur salaires ou main d'oeuvre | 0.0 | 0.0 | 0.0 | 0.0 | 0.0 | 0.0 | 0.0 | 0.0 | 0.0 | 0.0 |
| 4000 Impôts sur le patrimoine | 3.0 | 4.4 | 5.5 | 6.1 | 6.3 | 0.8 | 1.0 | 0.9 | 1.0 | 1.0 |
| 5000 Impôts sur les biens et services | 1.4 | 2.1 | 2.7 | 2.8 | 2.9 | 0.4 | 0.5 | 0.4 | 0.4 | 0.4 |
| 6000 Autres impôts | 0.0 | 0.0 | 0.0 | 0.2 | 0.2 | 0.0 | 0.0 | 0.0 | 0.0 | 0.0 |
| Administrations locales | | | | | | | | | | |
| Recettes fiscales totales | 14.7 | 20.2 | 24.4 | 26.5 | 27.1 | 4.1 | 4.4 | 4.0 | 4.1 | 4.2 |
| 1000 Impôts sur revenu, bénéfiques et gains en capital | 12.7 | 17.1 | 20.1 | 21.9 | 22.4 | 3.6 | 3.7 | 3.3 | 3.4 | 3.5 |
| 2000 Cotisations de sécurité sociale | 0.0 | 0.0 | 0.0 | 0.0 | 0.0 | 0.0 | 0.0 | 0.0 | 0.0 | 0.0 |
| 3000 Sur salaires ou main d'oeuvre | 0.0 | 0.0 | 0.0 | 0.0 | 0.0 | 0.0 | 0.0 | 0.0 | 0.0 | 0.0 |
| 4000 Impôts sur le patrimoine | 1.8 | 2.9 | 3.6 | 3.9 | 4.0 | 0.5 | 0.6 | 0.6 | 0.6 | 0.6 |
| 5000 Impôts sur les biens et services | 0.1 | 0.1 | 0.1 | 0.1 | 0.1 | 0.0 | 0.0 | 0.0 | 0.0 | 0.0 |
| 6000 Autres impôts | 0.1 | 0.2 | 0.6 | 0.5 | 0.6 | 0.0 | 0.0 | 0.1 | 0.1 | 0.1 |
| Administrations de sécurité sociale | | | | | | | | | | |
| Recettes fiscales totales | 19.9 | 30.6 | 38.3 | 43.2 | 43.9 | 5.6 | 6.7 | 6.3 | 6.7 | 6.8 |
| 1000 Impôts sur revenu, bénéfiques et gains en capital | 0.0 | 0.0 | 0.0 | 0.0 | 0.0 | 0.0 | 0.0 | 0.0 | 0.0 | 0.0 |
| 2000 Cotisations de sécurité sociale | 19.9 | 30.6 | 38.3 | 43.2 | 43.9 | 5.6 | 6.7 | 6.3 | 6.7 | 6.8 |
| 3000 Sur salaires ou main d'oeuvre | 0.0 | 0.0 | 0.0 | 0.0 | 0.0 | 0.0 | 0.0 | 0.0 | 0.0 | 0.0 |
| 4000 Impôts sur le patrimoine | 0.0 | 0.0 | 0.0 | 0.0 | 0.0 | 0.0 | 0.0 | 0.0 | 0.0 | 0.0 |
| 5000 Impôts sur les biens et services | 0.0 | 0.0 | 0.0 | 0.0 | 0.0 | 0.0 | 0.0 | 0.0 | 0.0 | 0.0 |
| 6000 Autres impôts | 0.0 | 0.0 | 0.0 | 0.0 | 0.0 | 0.0 | 0.0 | 0.0 | 0.0 | 0.0 |

Note : Des données et des notes plus détaillées par pays sont disponibles dans le chapitre 6 accessible en ligne : <http://dx.doi.org/10.1787/9789264283206-fr>.
Les séries temporelles complètes sont accessibles sur le site web <http://oe.cd/series-temporelles-completes>.

Source : Statistique financière, Administration fédérale des finances.

StatLink  <http://dx.doi.org/10.1787/888933615553>

Tableau 4.65. **Turquie, recettes fiscales et % du PIB (sélection de catégories d'impôts)**

| | Milliard TRY | | | | | % du PIB | | | | |
|---|--------------|-------------|--------------|--------------|--------------|-------------|-------------|-------------|-------------|-------------|
| | 1990 | 2000 | 2010 | 2014 | 2015 | 1990 | 2000 | 2010 | 2014 | 2015 |
| Recettes fiscales totales | 0.1 | 40.3 | 287.9 | 502.6 | 586.7 | 14.5 | 23.6 | 24.8 | 24.6 | 25.1 |
| 1000 Impôts sur le revenu, les bénéfices et les gains en capital | 0.0 | 11.9 | 61.3 | 106.2 | 119.1 | 4.9 | 7.0 | 5.3 | 5.2 | 5.1 |
| 1100 Des personnes physiques | 0.0 | 9.0 | 40.4 | 73.9 | 85.8 | 3.9 | 5.2 | 3.5 | 3.6 | 3.7 |
| 1200 Des sociétés | 0.0 | 2.9 | 20.9 | 32.3 | 33.4 | 1.0 | 1.7 | 1.8 | 1.6 | 1.4 |
| 1300 Non-ventilables entre 1100 et 1200 | 0.0 | 0.0 | 0.0 | 0.0 | 0.0 | 0.0 | 0.0 | 0.0 | 0.0 | 0.0 |
| 2000 Cotisations de sécurité sociale | 0.0 | 7.5 | 71.7 | 143.4 | 170.3 | 2.9 | 4.4 | 6.2 | 7.0 | 7.3 |
| 2100 À la charge des salariés | 0.0 | 2.7 | 26.9 | 54.3 | 64.2 | 1.1 | 1.6 | 2.3 | 2.7 | 2.7 |
| 2200 À la charge des employeurs | 0.0 | 3.6 | 39.4 | 80.0 | 95.1 | 1.6 | 2.1 | 3.4 | 3.9 | 4.1 |
| 2300 À la charge des indép. ou sans emploi | 0.0 | 1.2 | 5.4 | 9.1 | 11.0 | 0.2 | 0.7 | 0.5 | 0.4 | 0.5 |
| 2400 Non-ventilables entre 2100, 2200 et 2300 | 0.0 | 0.0 | 0.0 | 0.0 | 0.0 | 0.0 | 0.0 | 0.0 | 0.0 | 0.0 |
| 3000 Sur les salaires ou main d'oeuvre | 0.0 | 0.0 | 0.0 | 0.0 | 0.0 | 0.0 | 0.0 | 0.0 | 0.0 | 0.0 |
| 4000 Impôts sur le patrimoine | 0.0 | 1.3 | 11.7 | 24.5 | 28.6 | 0.3 | 0.7 | 1.0 | 1.2 | 1.2 |
| 4100 Impôts périodiques sur la propriété immobilière | 0.0 | 0.2 | 2.7 | 5.0 | 5.9 | 0.0 | 0.1 | 0.2 | 0.2 | 0.3 |
| 4200 Impôts périodiques sur l'actif net | 0.0 | 0.0 | 0.0 | 0.0 | 0.0 | 0.0 | 0.0 | 0.0 | 0.0 | 0.0 |
| 4300 Impôts sur mut. par décès, succ. et donations | 0.0 | 0.0 | 0.2 | 0.4 | 0.4 | 0.0 | 0.0 | 0.0 | 0.0 | 0.0 |
| 4400 Impôts sur transact. mobilières et immob. | 0.0 | 1.1 | 8.8 | 19.1 | 22.3 | 0.3 | 0.6 | 0.8 | 0.9 | 1.0 |
| 4500 Impôts non périodiques sur | 0.0 | 0.0 | 0.0 | 0.0 | 0.0 | 0.0 | 0.0 | 0.0 | 0.0 | 0.0 |
| 4600 Autres impôts périodiques sur patrimoine | 0.0 | 0.0 | 0.0 | 0.0 | 0.0 | 0.0 | 0.0 | 0.0 | 0.0 | 0.0 |
| 5000 Impôts sur les biens et services | 0.0 | 16.9 | 137.3 | 221.6 | 260.0 | 4.1 | 9.9 | 11.8 | 10.8 | 11.1 |
| 5100 Impôts sur production, vente, transfert, etc. | 0.0 | 16.3 | 131.9 | 213.3 | 250.3 | 4.0 | 9.6 | 11.4 | 10.4 | 10.7 |
| 5110 Impôts généraux | 0.0 | 9.7 | 62.5 | 102.5 | 121.1 | 2.9 | 5.7 | 5.4 | 5.0 | 5.2 |
| 5111 Taxes sur la valeur ajoutée | 0.0 | 9.7 | 62.5 | 102.5 | 121.1 | 2.7 | 5.7 | 5.4 | 5.0 | 5.2 |
| 5120 Impôts sur biens et services déterminés | 0.0 | 6.6 | 69.3 | 110.7 | 129.2 | 1.1 | 3.9 | 6.0 | 5.4 | 5.5 |
| 5121 Accises | 0.0 | 4.7 | 57.3 | 91.1 | 105.9 | 0.1 | 2.8 | 4.9 | 4.5 | 4.5 |
| 5200 Impôts sur utilisation des biens et exerc. activités | 0.0 | 0.6 | 5.4 | 8.4 | 9.7 | 0.1 | 0.3 | 0.5 | 0.4 | 0.4 |
| 5300 Non-ventilables entre 5100 et 5200 | 0.0 | 0.0 | 0.0 | 0.0 | 0.0 | 0.0 | 0.0 | 0.0 | 0.0 | 0.0 |
| 6000 Autres impôts | 0.0 | 2.7 | 5.9 | 6.8 | 8.7 | 2.4 | 1.6 | 0.5 | 0.3 | 0.4 |
| Crédits d'impôts récupérables | | | | | | | | | | |
| Crédits d'impôts récupérables contre 1000 | .. | .. | .. | .. | .. | .. | .. | .. | .. | .. |
| Composante transfert | .. | .. | .. | .. | .. | .. | .. | .. | .. | .. |
| Composante fiscale | .. | .. | .. | .. | .. | .. | .. | .. | .. | .. |

Note : Des données et des notes plus détaillées par pays sont disponibles dans le chapitre 5 accessible en ligne : <http://dx.doi.org/10.1787/9789264283206-fr>.
Les séries temporelles complètes sont accessibles sur le site web <http://oe.cd/series-temporelles-completes>.

Source : Bulletin of national accounts and the Budget revenue Bulletin.

StatLink  <http://dx.doi.org/10.1787/888933615572>

Tableau 4.66. **Turquie, recettes fiscales et % du PIB par niveaux d'administration (principaux impôts)**

| | Milliard TRY | | | | | % du PIB | | | | |
|---|--------------|-------------|--------------|--------------|--------------|-------------|-------------|-------------|-------------|-------------|
| | 1990 | 2000 | 2010 | 2014 | 2015 | 1990 | 2000 | 2010 | 2014 | 2015 |
| Administrations fédérale ou centrale | | | | | | | | | | |
| Recettes fiscales totales | 0.1 | 29.1 | 189.4 | 311.7 | 359.9 | 10.4 | 17.1 | 16.3 | 15.2 | 15.4 |
| 1000 Impôts sur revenu, bénéfices et gains en capital | 0.0 | 10.5 | 54.6 | 93.9 | 104.7 | 4.3 | 6.2 | 4.7 | 4.6 | 4.5 |
| 2000 Cotisations de sécurité sociale | 0.0 | 0.0 | 0.0 | 0.0 | 0.0 | 0.0 | 0.0 | 0.0 | 0.0 | 0.0 |
| 3000 Sur salaires ou main d'oeuvre | 0.0 | 0.0 | 0.0 | 0.0 | 0.0 | 0.0 | 0.0 | 0.0 | 0.0 | 0.0 |
| 4000 Impôts sur le patrimoine | 0.0 | 0.9 | 8.1 | 17.5 | 20.2 | 0.3 | 0.5 | 0.7 | 0.9 | 0.9 |
| 5000 Impôts sur les biens et services | 0.0 | 15.2 | 124.0 | 197.8 | 231.2 | 3.6 | 8.9 | 10.7 | 9.7 | 9.9 |
| 6000 Autres impôts | 0.0 | 2.5 | 2.7 | 2.6 | 3.8 | 2.2 | 1.5 | 0.2 | 0.1 | 0.2 |
| Administrations d'un État/Régions | | | | | | | | | | |
| Recettes fiscales totales | .. | .. | .. | .. | .. | .. | .. | .. | .. | .. |
| 1000 Impôts sur revenu, bénéfices et gains en capital | .. | .. | .. | .. | .. | .. | .. | .. | .. | .. |
| 2000 Cotisations de sécurité sociale | .. | .. | .. | .. | .. | .. | .. | .. | .. | .. |
| 3000 Sur salaires ou main d'oeuvre | .. | .. | .. | .. | .. | .. | .. | .. | .. | .. |
| 4000 Impôts sur le patrimoine | .. | .. | .. | .. | .. | .. | .. | .. | .. | .. |
| 5000 Impôts sur les biens et services | .. | .. | .. | .. | .. | .. | .. | .. | .. | .. |
| 6000 Autres impôts | .. | .. | .. | .. | .. | .. | .. | .. | .. | .. |
| Administrations locales | | | | | | | | | | |
| Recettes fiscales totales | 0.0 | 3.6 | 26.8 | 47.5 | 56.5 | 1.3 | 2.1 | 2.3 | 2.3 | 2.4 |
| 1000 Impôts sur revenu, bénéfices et gains en capital | 0.0 | 1.4 | 6.7 | 12.3 | 14.4 | 0.6 | 0.8 | 0.6 | 0.6 | 0.6 |
| 2000 Cotisations de sécurité sociale | 0.0 | 0.0 | 0.0 | 0.0 | 0.0 | 0.0 | 0.0 | 0.0 | 0.0 | 0.0 |
| 3000 Sur salaires ou main d'oeuvre | 0.0 | 0.0 | 0.0 | 0.0 | 0.0 | 0.0 | 0.0 | 0.0 | 0.0 | 0.0 |
| 4000 Impôts sur le patrimoine | 0.0 | 0.3 | 3.6 | 7.0 | 8.4 | 0.0 | 0.2 | 0.3 | 0.3 | 0.4 |
| 5000 Impôts sur les biens et services | 0.0 | 1.7 | 13.3 | 23.8 | 28.7 | 0.5 | 1.0 | 1.1 | 1.2 | 1.2 |
| 6000 Autres impôts | 0.0 | 0.2 | 3.2 | 4.3 | 5.0 | 0.2 | 0.1 | 0.3 | 0.2 | 0.2 |
| Administrations de sécurité sociale | | | | | | | | | | |
| Recettes fiscales totales | 0.0 | 7.5 | 71.7 | 143.4 | 170.3 | 2.9 | 4.4 | 6.2 | 7.0 | 7.3 |
| 1000 Impôts sur revenu, bénéfices et gains en capital | 0.0 | 0.0 | 0.0 | 0.0 | 0.0 | 0.0 | 0.0 | 0.0 | 0.0 | 0.0 |
| 2000 Cotisations de sécurité sociale | 0.0 | 7.5 | 71.7 | 143.4 | 170.3 | 2.9 | 4.4 | 6.2 | 7.0 | 7.3 |
| 3000 Sur salaires ou main d'oeuvre | 0.0 | 0.0 | 0.0 | 0.0 | 0.0 | 0.0 | 0.0 | 0.0 | 0.0 | 0.0 |
| 4000 Impôts sur le patrimoine | 0.0 | 0.0 | 0.0 | 0.0 | 0.0 | 0.0 | 0.0 | 0.0 | 0.0 | 0.0 |
| 5000 Impôts sur les biens et services | 0.0 | 0.0 | 0.0 | 0.0 | 0.0 | 0.0 | 0.0 | 0.0 | 0.0 | 0.0 |
| 6000 Autres impôts | 0.0 | 0.0 | 0.0 | 0.0 | 0.0 | 0.0 | 0.0 | 0.0 | 0.0 | 0.0 |

Note : Des données et des notes plus détaillées par pays sont disponibles dans le chapitre 6 accessible en ligne : <http://dx.doi.org/10.1787/9789264283206-fr>.
Les séries temporelles complètes sont accessibles sur le site web <http://oe.cd/series-temporelles-completes>.

Source : Bulletin of national accounts and the Budget revenue Bulletin.

StatLink  <http://dx.doi.org/10.1787/888933615591>

Tableau 4.67. Royaume-Uni, recettes fiscales et % du PIB (sélection de catégories d'impôts)

| | Milliard GBP | | | | | % du PIB | | | | |
|---|--------------|--------------|--------------|--------------|--------------|-------------|-------------|-------------|-------------|-------------|
| | 1990 | 2000 | 2010 | 2014 | 2015 | 1990 | 2000 | 2010 | 2014 | 2015 |
| Recettes fiscales totales | 202.4 | 358.6 | 512.5 | 586.4 | 609.2 | 32.9 | 33.2 | 32.6 | 32.2 | 32.5 |
| 1000 Impôts sur le revenu, les bénéfices et les gains en capital | 79.6 | 142.2 | 192.6 | 205.7 | 214.8 | 12.9 | 13.2 | 12.2 | 11.3 | 11.5 |
| 1100 Des personnes physiques | 59.5 | 104.1 | 147.0 | 160.1 | 168.9 | 9.7 | 9.6 | 9.4 | 8.8 | 9.0 |
| 1200 Des sociétés | 20.1 | 38.1 | 45.6 | 45.6 | 45.9 | 3.3 | 3.5 | 2.9 | 2.5 | 2.5 |
| 1300 Non-ventilables entre 1100 et 1200 | 0.0 | 0.0 | 0.0 | 0.0 | 0.0 | 0.0 | 0.0 | 0.0 | 0.0 | 0.0 |
| 2000 Cotisations de sécurité sociale | 34.5 | 60.3 | 97.3 | 109.1 | 114.1 | 5.6 | 5.6 | 6.2 | 6.0 | 6.1 |
| 2100 À la charge des salariés | 13.3 | 24.2 | 38.7 | 42.6 | 44.5 | 2.2 | 2.2 | 2.5 | 2.3 | 2.4 |
| 2200 À la charge des employeurs | 20.0 | 34.0 | 55.9 | 63.8 | 66.5 | 3.2 | 3.1 | 3.6 | 3.5 | 3.6 |
| 2300 À la charge des indép. ou sans emploi | 1.2 | 2.0 | 2.8 | 2.7 | 3.1 | 0.2 | 0.2 | 0.2 | 0.1 | 0.2 |
| 2400 Non-ventilables entre 2100, 2200 et 2300 | 0.0 | 0.0 | 0.0 | 0.0 | 0.0 | 0.0 | 0.0 | 0.0 | 0.0 | 0.0 |
| 3000 Sur les salaires ou main d'oeuvre | 0.0 | 0.0 | 0.0 | 0.0 | 0.0 | 0.0 | 0.0 | 0.0 | 0.0 | 0.0 |
| 4000 Impôts sur le patrimoine | 16.5 | 41.1 | 61.7 | 74.3 | 76.6 | 2.7 | 3.8 | 3.9 | 4.1 | 4.1 |
| 4100 Impôts périodiques sur la propriété immobilière | 13.5 | 30.6 | 49.9 | 56.3 | 58.3 | 2.2 | 2.8 | 3.2 | 3.1 | 3.1 |
| 4200 Impôts périodiques sur l'actif net | 0.0 | 0.0 | 0.0 | 0.0 | 0.0 | 0.0 | 0.0 | 0.0 | 0.0 | 0.0 |
| 4300 Impôts sur mut. par décès, succ. et donations | 1.3 | 2.2 | 2.6 | 3.9 | 4.4 | 0.2 | 0.2 | 0.2 | 0.2 | 0.2 |
| 4400 Impôts sur transact. mobilières et immob. | 1.8 | 8.4 | 9.1 | 14.1 | 13.8 | 0.3 | 0.8 | 0.6 | 0.8 | 0.7 |
| 4500 Impôts non périodiques sur | 0.0 | 0.0 | 0.0 | 0.1 | 0.2 | 0.0 | 0.0 | 0.0 | 0.0 | 0.0 |
| 4600 Autres impôts périodiques sur patrimoine | 0.0 | 0.0 | 0.0 | 0.0 | 0.0 | 0.0 | 0.0 | 0.0 | 0.0 | 0.0 |
| 5000 Impôts sur les biens et services | 62.8 | 113.2 | 157.9 | 194.3 | 200.6 | 10.2 | 10.5 | 10.0 | 10.7 | 10.7 |
| 5100 Impôts sur production, vente, transfert, etc. | 59.4 | 108.2 | 151.0 | 187.1 | 193.5 | 9.7 | 10.0 | 9.6 | 10.3 | 10.3 |
| 5110 Impôts généraux | 34.1 | 64.2 | 95.9 | 124.2 | 129.3 | 5.5 | 5.9 | 6.1 | 6.8 | 6.9 |
| 5111 Taxes sur la valeur ajoutée | 34.1 | 64.2 | 95.9 | 124.2 | 129.3 | 5.5 | 5.9 | 6.1 | 6.8 | 6.9 |
| 5120 Impôts sur biens et services déterminés | 25.3 | 44.0 | 55.0 | 62.9 | 64.2 | 4.1 | 4.1 | 3.5 | 3.5 | 3.4 |
| 5121 Accises | 19.7 | 37.3 | 45.4 | 47.1 | 47.3 | 3.2 | 3.4 | 2.9 | 2.6 | 2.5 |
| 5200 Impôts sur utilisation des biens et exerc. activités | 3.4 | 5.0 | 7.0 | 7.2 | 7.1 | 0.6 | 0.5 | 0.4 | 0.4 | 0.4 |
| 5300 Non-ventilables entre 5100 et 5200 | 0.0 | 0.0 | 0.0 | 0.0 | 0.0 | 0.0 | 0.0 | 0.0 | 0.0 | 0.0 |
| 6000 Autres impôts | 9.0 | 0.0 | 0.0 | 0.0 | 0.0 | 1.5 | 0.0 | 0.0 | 0.0 | 0.0 |
| Crédits d'impôts récupérables | | | | | | | | | | |
| Crédits d'impôts récupérables contre 1000 | 7.5 | 4.7 | 30.1 | 31.6 | 30.8 | 1.2 | 0.4 | 1.9 | 1.7 | 1.6 |
| Composante transfert | 0.5 | 3.4 | 23.7 | 28.0 | 27.4 | 0.1 | 0.3 | 1.5 | 1.5 | 1.5 |
| Composante fiscale | 7.0 | 1.2 | 6.5 | 3.6 | 3.4 | 1.1 | 0.1 | 0.4 | 0.2 | 0.2 |

Note : Des données et des notes plus détaillées par pays sont disponibles dans le chapitre 5 accessible en ligne : <http://dx.doi.org/10.1787/9789264283206-fr>.
Les séries temporelles complètes sont accessibles sur le site web <http://oe.cd/series-temporelles-completes>.

Source : National Income and Expenditure; Central Statistical Office; Annual reports of Her Majesty's Revenue and Customs.

StatLink  <http://dx.doi.org/10.1787/888933615610>

Tableau 4.68. Royaume-Uni, recettes fiscales et % du PIB par niveaux d'administration (principaux impôts)

| | Milliard GBP | | | | | % du PIB | | | | |
|--|--------------|--------------|--------------|--------------|--------------|-------------|-------------|-------------|-------------|-------------|
| | 1990 | 2000 | 2010 | 2014 | 2015 | 1990 | 2000 | 2010 | 2014 | 2015 |
| Administrations fédérale ou centrale | | | | | | | | | | |
| Recettes fiscales totales | 151.9 | 282.0 | 386.0 | 445.3 | 462.1 | 24.7 | 26.1 | 24.5 | 24.4 | 24.7 |
| 1000 Impôts sur revenu, bénéfiques et gains en capital | 79.6 | 142.2 | 192.6 | 205.7 | 214.8 | 12.9 | 13.2 | 12.2 | 11.3 | 11.5 |
| 2000 Cotisations de sécurité sociale | 0.0 | 0.0 | 0.0 | 0.0 | 0.0 | 0.0 | 0.0 | 0.0 | 0.0 | 0.0 |
| 3000 Sur salaires ou main d'oeuvre | 0.0 | 0.0 | 0.0 | 0.0 | 0.0 | 0.0 | 0.0 | 0.0 | 0.0 | 0.0 |
| 4000 Impôts sur le patrimoine | 11.4 | 26.9 | 35.4 | 45.3 | 46.7 | 1.9 | 2.5 | 2.3 | 2.5 | 2.5 |
| 5000 Impôts sur les biens et services | 60.9 | 112.8 | 157.9 | 194.3 | 200.6 | 9.9 | 10.4 | 10.0 | 10.7 | 10.7 |
| 6000 Autres impôts | 0.0 | 0.0 | 0.0 | 0.0 | 0.0 | 0.0 | 0.0 | 0.0 | 0.0 | 0.0 |
| Administrations d'un État/Régions | | | | | | | | | | |
| Recettes fiscales totales | .. | .. | .. | .. | .. | .. | .. | .. | .. | .. |
| 1000 Impôts sur revenu, bénéfiques et gains en capital | .. | .. | .. | .. | .. | .. | .. | .. | .. | .. |
| 2000 Cotisations de sécurité sociale | .. | .. | .. | .. | .. | .. | .. | .. | .. | .. |
| 3000 Sur salaires ou main d'oeuvre | .. | .. | .. | .. | .. | .. | .. | .. | .. | .. |
| 4000 Impôts sur le patrimoine | .. | .. | .. | .. | .. | .. | .. | .. | .. | .. |
| 5000 Impôts sur les biens et services | .. | .. | .. | .. | .. | .. | .. | .. | .. | .. |
| 6000 Autres impôts | .. | .. | .. | .. | .. | .. | .. | .. | .. | .. |
| Administrations locales | | | | | | | | | | |
| Recettes fiscales totales | 14.1 | 14.2 | 26.2 | 29.0 | 29.9 | 2.3 | 1.3 | 1.7 | 1.6 | 1.6 |
| 1000 Impôts sur revenu, bénéfiques et gains en capital | 0.0 | 0.0 | 0.0 | 0.0 | 0.0 | 0.0 | 0.0 | 0.0 | 0.0 | 0.0 |
| 2000 Cotisations de sécurité sociale | 0.0 | 0.0 | 0.0 | 0.0 | 0.0 | 0.0 | 0.0 | 0.0 | 0.0 | 0.0 |
| 3000 Sur salaires ou main d'oeuvre | 0.0 | 0.0 | 0.0 | 0.0 | 0.0 | 0.0 | 0.0 | 0.0 | 0.0 | 0.0 |
| 4000 Impôts sur le patrimoine | 5.1 | 14.2 | 26.2 | 29.0 | 29.9 | 0.8 | 1.3 | 1.7 | 1.6 | 1.6 |
| 5000 Impôts sur les biens et services | 0.0 | 0.0 | 0.0 | 0.0 | 0.0 | 0.0 | 0.0 | 0.0 | 0.0 | 0.0 |
| 6000 Autres impôts | 9.0 | 0.0 | 0.0 | 0.0 | 0.0 | 1.5 | 0.0 | 0.0 | 0.0 | 0.0 |
| Administrations de sécurité sociale | | | | | | | | | | |
| Recettes fiscales totales | 34.5 | 60.3 | 97.3 | 109.1 | 114.1 | 5.6 | 5.6 | 6.2 | 6.0 | 6.1 |
| 1000 Impôts sur revenu, bénéfiques et gains en capital | 0.0 | 0.0 | 0.0 | 0.0 | 0.0 | 0.0 | 0.0 | 0.0 | 0.0 | 0.0 |
| 2000 Cotisations de sécurité sociale | 34.5 | 60.3 | 97.3 | 109.1 | 114.1 | 5.6 | 5.6 | 6.2 | 6.0 | 6.1 |
| 3000 Sur salaires ou main d'oeuvre | 0.0 | 0.0 | 0.0 | 0.0 | 0.0 | 0.0 | 0.0 | 0.0 | 0.0 | 0.0 |
| 4000 Impôts sur le patrimoine | 0.0 | 0.0 | 0.0 | 0.0 | 0.0 | 0.0 | 0.0 | 0.0 | 0.0 | 0.0 |
| 5000 Impôts sur les biens et services | 0.0 | 0.0 | 0.0 | 0.0 | 0.0 | 0.0 | 0.0 | 0.0 | 0.0 | 0.0 |
| 6000 Autres impôts | 0.0 | 0.0 | 0.0 | 0.0 | 0.0 | 0.0 | 0.0 | 0.0 | 0.0 | 0.0 |

Note : Des données et des notes plus détaillées par pays sont disponibles dans le chapitre 6 accessible en ligne : <http://dx.doi.org/10.1787/9789264283206-fr>.
Les séries temporelles complètes sont accessibles sur le site web <http://oe.cd/series-temporelles-completes>.

Source : National Income and Expenditure; Central Statistical Office; Annual reports of Her Majesty's Revenue and Customs.

StatLink  <http://dx.doi.org/10.1787/888933615629>

Tableau 4.69. États-Unis, recettes fiscales et % du PIB (sélection de catégories d'impôts)

| | Milliard USD | | | | | % du PIB | | | | |
|---|----------------|----------------|----------------|----------------|----------------|-------------|-------------|-------------|-------------|-------------|
| | 1990 | 2000 | 2010 | 2014 | 2015 | 1990 | 2000 | 2010 | 2014 | 2015 |
| Recettes fiscales totales | 1 552.4 | 2 900.5 | 3 515.8 | 4 518.4 | 4 752.4 | 26.0 | 28.2 | 23.5 | 25.9 | 26.2 |
| 1000 Impôts sur le revenu, les bénéfices et les gains en capital | 701.7 | 1 453.9 | 1 491.5 | 2 173.0 | 2 331.1 | 11.7 | 14.1 | 10.0 | 12.5 | 12.9 |
| 1100 Des personnes physiques | 584.7 | 1 224.5 | 1 224.5 | 1 774.7 | 1 926.1 | 9.8 | 11.9 | 8.2 | 10.2 | 10.6 |
| 1200 Des sociétés | 117.0 | 229.3 | 267.0 | 398.3 | 405.0 | 2.0 | 2.2 | 1.8 | 2.3 | 2.2 |
| 1300 Non-ventilables entre 1100 et 1200 | 0.0 | 0.0 | 0.0 | 0.0 | 0.0 | 0.0 | 0.0 | 0.0 | 0.0 | 0.0 |
| 2000 Cotisations de sécurité sociale | 397.0 | 683.1 | 917.8 | 1 078.0 | 1 124.0 | 6.6 | 6.6 | 6.1 | 6.2 | 6.2 |
| 2100 À la charge des salariés | 173.9 | 305.6 | 406.4 | 479.1 | 502.4 | 2.9 | 3.0 | 2.7 | 2.7 | 2.8 |
| 2200 À la charge des employeurs | 204.1 | 343.2 | 462.1 | 540.0 | 560.4 | 3.4 | 3.3 | 3.1 | 3.1 | 3.1 |
| 2300 À la charge des indép. ou sans emploi | 19.0 | 34.4 | 49.3 | 59.0 | 61.3 | 0.3 | 0.3 | 0.3 | 0.3 | 0.3 |
| 2400 Non-ventilables entre 2100, 2200 et 2300 | 0.0 | 0.0 | 0.0 | 0.0 | 0.0 | 0.0 | 0.0 | 0.0 | 0.0 | 0.0 |
| 3000 Sur les salaires ou main d'oeuvre | 0.0 | 0.0 | 0.0 | 0.0 | 0.0 | 0.0 | 0.0 | 0.0 | 0.0 | 0.0 |
| 4000 Impôts sur le patrimoine | 180.3 | 295.2 | 462.1 | 485.3 | 490.0 | 3.0 | 2.9 | 3.1 | 2.8 | 2.7 |
| 4100 Impôts périodiques sur la propriété immobilière | 161.5 | 254.7 | 435.0 | 453.6 | 456.6 | 2.7 | 2.5 | 2.9 | 2.6 | 2.5 |
| 4200 Impôts périodiques sur l'actif net | 0.0 | 0.0 | 0.0 | 0.0 | 0.0 | 0.0 | 0.0 | 0.0 | 0.0 | 0.0 |
| 4300 Impôts sur mut. par décès, succ. et donations | 15.8 | 35.6 | 19.5 | 24.1 | 25.6 | 0.3 | 0.3 | 0.1 | 0.1 | 0.1 |
| 4400 Impôts sur transact. mobilières et immob. | 0.0 | 0.0 | 0.0 | 0.0 | 0.0 | 0.0 | 0.0 | 0.0 | 0.0 | 0.0 |
| 4500 Impôts non périodiques sur | 0.0 | 0.0 | 0.0 | 0.0 | 0.0 | 0.0 | 0.0 | 0.0 | 0.0 | 0.0 |
| 4600 Autres impôts périodiques sur patrimoine | 3.0 | 4.8 | 7.5 | 7.7 | 7.8 | 0.1 | 0.0 | 0.1 | 0.0 | 0.0 |
| 5000 Impôts sur les biens et services | 273.5 | 468.4 | 644.4 | 782.1 | 807.3 | 4.6 | 4.6 | 4.3 | 4.5 | 4.5 |
| 5100 Impôts sur production, vente, transfert, etc. | 235.2 | 404.1 | 542.1 | 657.7 | 681.5 | 3.9 | 3.9 | 3.6 | 3.8 | 3.8 |
| 5110 Impôts généraux | 125.6 | 221.4 | 294.4 | 352.8 | 367.2 | 2.1 | 2.2 | 2.0 | 2.0 | 2.0 |
| 5111 Taxes sur la valeur ajoutée | 0.0 | 0.0 | 0.0 | 0.0 | 0.0 | 0.0 | 0.0 | 0.0 | 0.0 | 0.0 |
| 5120 Impôts sur biens et services déterminés | 109.6 | 182.7 | 247.6 | 304.9 | 314.3 | 1.8 | 1.8 | 1.7 | 1.7 | 1.7 |
| 5121 Accises | 65.0 | 108.6 | 145.3 | 154.5 | 154.7 | 1.1 | 1.1 | 1.0 | 0.9 | 0.9 |
| 5200 Impôts sur utilisation des biens et exerc. activités | 38.2 | 64.3 | 102.3 | 124.4 | 125.8 | 0.6 | 0.6 | 0.7 | 0.7 | 0.7 |
| 5300 Non-ventilables entre 5100 et 5200 | 0.0 | 0.0 | 0.0 | 0.0 | 0.0 | 0.0 | 0.0 | 0.0 | 0.0 | 0.0 |
| 6000 Autres impôts | 0.0 | 0.0 | 0.0 | 0.0 | 0.0 | 0.0 | 0.0 | 0.0 | 0.0 | 0.0 |
| Crédits d'impôts récupérables | | | | | | | | | | |
| Crédits d'impôts récupérables contre 1000 | 6.2 | 36.5 | 171.9 | 144.6 | 157.2 | 0.1 | 0.4 | 1.1 | 0.8 | 0.9 |
| Composante transfert | 4.4 | 26.9 | 101.8 | 99.8 | 113.9 | 0.1 | 0.3 | 0.7 | 0.6 | 0.6 |
| Composante fiscale | 1.8 | 9.6 | 70.1 | 44.8 | 43.4 | 0.0 | 0.1 | 0.5 | 0.3 | 0.2 |

Note : Des données et des notes plus détaillées par pays sont disponibles dans le chapitre 5 accessible en ligne : <http://dx.doi.org/10.1787/9789264283206-fr>. Les séries temporelles complètes sont accessibles sur le site web <http://oe.cd/series-temporelles-completes>.

Source : Federal estimates are derived from the US Budget, the Final Monthly Treasury Statement and the Annual Report of the US Treasury Department. The State and Local estimates are derived from Government Finances, published by the Bureau of the Census.

StatLink  <http://dx.doi.org/10.1787/888933615648>

Tableau 4.70. États-Unis, recettes fiscales et % du PIB par niveaux d'administration (principaux impôts)

| | Milliard USD | | | | | % du PIB | | | | |
|--|--------------|----------------|----------------|----------------|----------------|-------------|-------------|------------|-------------|-------------|
| | 1990 | 2000 | 2010 | 2014 | 2015 | 1990 | 2000 | 2010 | 2014 | 2015 |
| Administrations fédérale ou centrale | | | | | | | | | | |
| Recettes fiscales totales | 632.2 | 1 316.6 | 1 288.6 | 1 916.9 | 2 059.0 | 10.6 | 12.8 | 8.6 | 11.0 | 11.4 |
| 1000 Impôts sur revenu, bénéfiques et gains en capital | 569.7 | 1 201.3 | 1 176.7 | 1 763.5 | 1 899.4 | 9.5 | 11.7 | 7.9 | 10.1 | 10.5 |
| 2000 Cotisations de sécurité sociale | 0.0 | 0.0 | 0.0 | 0.0 | 0.0 | 0.0 | 0.0 | 0.0 | 0.0 | 0.0 |
| 3000 Sur salaires ou main d'oeuvre | 0.0 | 0.0 | 0.0 | 0.0 | 0.0 | 0.0 | 0.0 | 0.0 | 0.0 | 0.0 |
| 4000 Impôts sur le patrimoine | 11.6 | 28.1 | 15.1 | 18.8 | 20.2 | 0.2 | 0.3 | 0.1 | 0.1 | 0.1 |
| 5000 Impôts sur les biens et services | 50.9 | 87.3 | 96.8 | 134.6 | 139.4 | 0.9 | 0.8 | 0.6 | 0.8 | 0.8 |
| 6000 Autres impôts | 0.0 | 0.0 | 0.0 | 0.0 | 0.0 | 0.0 | 0.0 | 0.0 | 0.0 | 0.0 |
| Administrations d'un État/Régions | | | | | | | | | | |
| Recettes fiscales totales | 309.7 | 547.6 | 724.1 | 888.3 | 923.7 | 5.2 | 5.3 | 4.8 | 5.1 | 5.1 |
| 1000 Impôts sur revenu, bénéfiques et gains en capital | 120.2 | 231.0 | 282.0 | 370.1 | 390.9 | 2.0 | 2.2 | 1.9 | 2.1 | 2.2 |
| 2000 Cotisations de sécurité sociale | 0.0 | 0.0 | 0.0 | 0.0 | 0.0 | 0.0 | 0.0 | 0.0 | 0.0 | 0.0 |
| 3000 Sur salaires ou main d'oeuvre | 0.0 | 0.0 | 0.0 | 0.0 | 0.0 | 0.0 | 0.0 | 0.0 | 0.0 | 0.0 |
| 4000 Impôts sur le patrimoine | 10.1 | 17.6 | 18.1 | 18.4 | 18.9 | 0.2 | 0.2 | 0.1 | 0.1 | 0.1 |
| 5000 Impôts sur les biens et services | 179.4 | 299.0 | 424.0 | 499.7 | 513.9 | 3.0 | 2.9 | 2.8 | 2.9 | 2.8 |
| 6000 Autres impôts | 0.0 | 0.0 | 0.0 | 0.0 | 0.0 | 0.0 | 0.0 | 0.0 | 0.0 | 0.0 |
| Administrations locales | | | | | | | | | | |
| Recettes fiscales totales | 213.6 | 353.2 | 585.3 | 635.2 | 645.7 | 3.6 | 3.4 | 3.9 | 3.6 | 3.6 |
| 1000 Impôts sur revenu, bénéfiques et gains en capital | 11.9 | 21.6 | 32.8 | 39.3 | 40.8 | 0.2 | 0.2 | 0.2 | 0.2 | 0.2 |
| 2000 Cotisations de sécurité sociale | 0.0 | 0.0 | 0.0 | 0.0 | 0.0 | 0.0 | 0.0 | 0.0 | 0.0 | 0.0 |
| 3000 Sur salaires ou main d'oeuvre | 0.0 | 0.0 | 0.0 | 0.0 | 0.0 | 0.0 | 0.0 | 0.0 | 0.0 | 0.0 |
| 4000 Impôts sur le patrimoine | 158.6 | 249.4 | 428.9 | 448.1 | 450.8 | 2.7 | 2.4 | 2.9 | 2.6 | 2.5 |
| 5000 Impôts sur les biens et services | 43.1 | 82.1 | 123.6 | 147.8 | 154.0 | 0.7 | 0.8 | 0.8 | 0.8 | 0.9 |
| 6000 Autres impôts | 0.0 | 0.0 | 0.0 | 0.0 | 0.0 | 0.0 | 0.0 | 0.0 | 0.0 | 0.0 |
| Administrations de sécurité sociale | | | | | | | | | | |
| Recettes fiscales totales | 397.0 | 683.1 | 917.8 | 1 078.0 | 1 124.0 | 6.6 | 6.6 | 6.1 | 6.2 | 6.2 |
| 1000 Impôts sur revenu, bénéfiques et gains en capital | 0.0 | 0.0 | 0.0 | 0.0 | 0.0 | 0.0 | 0.0 | 0.0 | 0.0 | 0.0 |
| 2000 Cotisations de sécurité sociale | 397.0 | 683.1 | 917.8 | 1 078.0 | 1 124.0 | 6.6 | 6.6 | 6.1 | 6.2 | 6.2 |
| 3000 Sur salaires ou main d'oeuvre | 0.0 | 0.0 | 0.0 | 0.0 | 0.0 | 0.0 | 0.0 | 0.0 | 0.0 | 0.0 |
| 4000 Impôts sur le patrimoine | 0.0 | 0.0 | 0.0 | 0.0 | 0.0 | 0.0 | 0.0 | 0.0 | 0.0 | 0.0 |
| 5000 Impôts sur les biens et services | 0.0 | 0.0 | 0.0 | 0.0 | 0.0 | 0.0 | 0.0 | 0.0 | 0.0 | 0.0 |
| 6000 Autres impôts | 0.0 | 0.0 | 0.0 | 0.0 | 0.0 | 0.0 | 0.0 | 0.0 | 0.0 | 0.0 |

Note : Des données et des notes plus détaillées par pays sont disponibles dans le chapitre 6 accessible en ligne : <http://dx.doi.org/10.1787/9789264283206-fr>.
Les séries temporelles complètes sont accessibles sur le site web <http://oe.cd/series-temporelles-completes>.

Source : Federal estimates are derived from the US Budget, the Final Monthly Treasury Statement and the Annual Report of the US Treasury Department.
The State and Local estimates are derived from Government Finances, published by the Bureau of the Census.

StatLink  <http://dx.doi.org/10.1787/888933615667>

4.2. Tableaux pour mémoire

Le tableau 4.71 présente les différentes sources de financement des prestations sociales, au-delà des cotisations obligatoires de sécurité sociale reportées dans la section 4.1. Cette table montre également les données concernant les autres impôts, les cotisations volontaires aux administrations et les cotisations obligatoires au secteur privé.

Le tableau 4.72 contient les cotisations de sécurité sociale et les impôts sur les salaires acquittés par les administrations. Lors de la révision du Guide d'interprétation en 1984, la question s'est posée de savoir comment il convenait de traiter les impôts acquittés par les administrations. Les deux exemples les plus marquants d'impôts de ce type sont les cotisations de sécurité sociale et les impôts sur les salaires acquittés par les administrations au titre de leurs agents. Après un échange de vues approfondi, il a été décidé que les données présentées dans cette publication continueraient d'inclure les impôts acquittés par les administrations (voir le §5 du Guide d'interprétation dans l'annexe A).

Alors qu'il a été admis qu'à certaines fins (par exemple, pour mesurer le flux de paiements allant du secteur privé au secteur des administrations), il conviendrait d'exclure les impôts payés par un secteur de l'administration à un autre ou les impôts acquittés entre les différentes unités d'un même secteur de l'administration, il a été décidé que les impôts acquittés par les administrations devaient être inclus dans les données lorsque l'on comptabilise tous les flux d'impôts de l'ensemble de l'économie. Cette prise en compte permet d'être sûr que les différents flux de ressources d'une économie, y compris la valeur de la production des administrations, sont bien mesurés de façon cohérente nette d'impôt.

Il a été toutefois décidé que les données sur les impôts acquittés par les administrations et que l'on pouvait identifier isolément seraient présentées séparément dans un poste pour mémoire et c'est l'objet des tableaux par pays qui suivent.

Les données reproduites dans les tableaux suivants ont trait aux montants effectifs versés par les administrations publiques au titre de leurs agents. Les cotisations fictives, volontaires et imputées sont exclues de ces données. Les définitions des cotisations de sécurité sociale, des impôts sur les salaires et des administrations publiques correspondent aux définitions données aux §35 à §41, §42 et §3 à §4 du Guide d'interprétation. Les informations sur les autres impôts payés par les administrations (à savoir impôts sur la propriété et impôts sur la consommation) ne sont pas disponibles pour la plupart des pays, même s'il semble bien que, dans tous les pays, les impôts assis sur les salaires sont les impôts les plus importants qu'acquittent les administrations. Dans beaucoup de cas, les données sont estimées et ne sont pas toujours établies sur une base compatible avec celle utilisée dans les tableaux principaux.

Tableau 4.71. **Le financement des prestations sociales**

Monnaie nationale

| | Devise | Total | | | | | 2015 | | | | Total |
|---------------------|---------------|-------|---------|---------|----------|----------|---------------------------------|---------------|---|---|-----------------|
| | | 1990 | 2000 | 2010 | 2014 | 2015 | Cotisations de sécurité sociale | Autres impôts | Contributions volontaires au gouvernement | Contributions obligatoires au secteur privé | |
| Australie | Millions AUD | 0.0 | 0.0 | 0.0 | 0.0 | 0.0 | .. | .. | .. | .. | 0.0 |
| Autriche | Millions EUR | 17.9 | 30.7 | 41.8 | 48.6 | 50.2 | 49.9 | 0.0 | 0.3 | 0.0 | 50.2 |
| Belgique | Millions EUR | 24.1 | 40.1 | 67.3 | 76.0 | 71.0 | 58.6 | 12.3 | 0.1 | 0.0 | 71.0 |
| Canada | Millions CAD | 29.7 | 53.1 | 76.8 | 93.4 | 96.2 | 96.2 | 0.0 | 0.0 | 0.0 | 96.2 |
| Chili | Millions CLP | 487.7 | 2 598.4 | 6 902.7 | 10 305.3 | 11 170.1 | 2 252.5 | 0.0 | 0.0 | 8 917.6 | 11 170.1 |
| République tchèque | Millions CZK | .. | 345.5 | 582.8 | 632.3 | 666.9 | 659.7 | 0.0 | 0.4 | 6.7 | 666.9 |
| Danemark | Millions DKK | 9.5 | 26.5 | 22.9 | 19.2 | 19.1 | 1.4 | 0.0 | 14.7 | 3.0 | 19.1 |
| Estonie | Millions EUR | .. | 0.7 | 1.9 | 2.5 | 2.7 | 2.3 | 0.0 | 0.0 | 0.4 | 2.7 |
| Finlande | Millions EUR | 11.1 | 16.9 | 23.5 | 26.9 | 27.6 | 26.6 | 0.0 | 0.3 | 0.6 | 27.6 |
| France | Millions EUR | 194.1 | 312.9 | 461.2 | 534.0 | 540.1 | 369.9 | 170.2 | 0.0 | 0.0 | 540.1 |
| Allemagne | Millions EUR | 184.9 | 328.9 | 369.8 | 425.9 | 443.4 | 424.6 | 0.0 | 8.2 | 10.6 | 443.4 |
| Grèce | Millions EUR | 3.5 | 14.3 | 24.7 | 18.6 | 18.8 | 18.8 | 0.0 | 0.0 | 0.0 | 18.8 |
| Hongrie | Millions HUF | .. | 1 759.3 | 3 539.6 | 4 245.4 | 4 538.8 | 4 293.7 | 243.9 | 1.2 | 0.0 | 4 538.8 |
| Islande | Millions ISK | 37.6 | 95.3 | 236.5 | 295.8 | 317.5 | 79.7 | 98.0 | 0.0 | 139.8 | 317.5 |
| Irlande | Millions EUR | 1.7 | 3.9 | 8.4 | 9.6 | 10.2 | 10.2 | 0.0 | 0.0 | 0.0 | 10.2 |
| Israël | Millions ILS | .. | 27.6 | 54.4 | 88.6 | 94.8 | 59.6 | 0.0 | 0.0 | 35.2 | 94.8 |
| Italie | Millions EUR | 87.3 | 144.1 | 209.7 | 210.4 | 215.1 | 214.4 | 0.0 | 0.7 | 0.0 | 215.1 |
| Japon | Milliards JPY | 34.6 | 48.0 | 54.5 | 62.3 | 64.5 | 64.5 | 0.0 | 0.0 | 0.0 | 64.5 |
| Corée | Milliards KRW | 3.8 | 22.8 | 69.1 | 98.2 | 104.7 | 104.7 | 0.0 | 0.0 | 0.0 | 104.7 |
| Lettonie | Millions EUR | .. | 0.7 | 1.6 | 2.1 | 2.1 | 2.0 | 0.1 | 0.0 | 0.0 | 2.1 |
| Luxembourg | Millions EUR | 1.0 | 2.2 | 4.4 | 5.4 | 5.6 | 5.6 | 0.0 | 0.0 | 0.0 | 5.6 |
| Mexique | Millions MXN | 21.0 | 205.6 | 423.6 | 568.7 | 616.1 | 409.2 | 0.0 | 0.0 | 206.8 | 616.1 |
| Pays-Bas | Millions EUR | 45.0 | 101.6 | .. | .. | .. | 96.4 | 0.0 | 0.0 | .. | .. |
| Nouvelle-Zélande | Millions NZD | 0.0 | 0.0 | 0.0 | 0.0 | 0.0 | .. | .. | .. | .. | 0.0 |
| Norvège | Millions NOK | 79.7 | 132.2 | 243.0 | 312.9 | 326.0 | 326.0 | 0.0 | 0.0 | 0.0 | 326.0 |
| Pologne | Millions PLN | .. | 96.4 | 156.0 | 209.9 | 224.8 | 224.8 | 0.0 | 0.0 | 0.0 | 224.8 |
| Portugal | Millions EUR | 4.1 | 10.6 | 16.2 | 16.6 | 17.2 | 16.2 | 1.0 | 0.0 | 0.0 | 17.2 |
| République slovaque | Millions EUR | .. | 4.4 | 8.9 | 10.6 | 11.3 | 10.9 | 0.0 | 0.0 | 0.4 | 11.3 |
| Slovénie | Millions EUR | .. | 2.6 | 5.4 | 5.4 | 5.6 | 5.6 | 0.0 | 0.0 | 0.0 | 5.6 |
| Espagne | Millions EUR | 36.7 | 76.0 | 129.7 | 122.2 | 124.5 | 124.5 | 0.0 | 0.0 | 0.0 | 124.5 |
| Suède | Millions SEK | 205.9 | 321.3 | 412.3 | 419.9 | 437.4 | 404.9 | 0.0 | 32.6 | 0.0 | 437.4 |
| Suisse | Millions CHF | 41.8 | 62.1 | 90.4 | 102.8 | 104.7 | 43.9 | 7.8 | 0.0 | 53.0 | 104.7 |
| Turquie | Millions TRY | 0.0 | 7.5 | 71.7 | 143.4 | 170.3 | 170.3 | 0.0 | 0.0 | 0.0 | 170.3 |
| Royaume-Uni | Millions GBP | 45.7 | 73.9 | 122.3 | 134.1 | 139.5 | 114.1 | 0.0 | 20.0 | 5.5 | 139.5 |
| États-Unis | Millions USD | 408.7 | 705.7 | 979.6 | 1 150.5 | 1 199.1 | 1 124.0 | 0.0 | 75.0 | 0.0 | 1 199.1 |

StatLink  <http://dx.doi.org/10.1787/888933615686>

Tableau 4.72. **Les cotisations de sécurité sociale et impôts sur les salaires payés par les administrations publiques**

Monnaie nationale

| | Devise | Total | | | | | 2015 | | | | Total |
|------------------------|---------------|-------|-------|-------|-------|-------|--------------------------------------|-----------------------------------|-------------------------|-------------------------------------|-------|
| | | 1990 | 2000 | 2010 | 2014 | 2015 | Administrations fédérale ou centrale | Administrations d'un État/Régions | Administrations locales | Administrations de sécurité sociale | |
| Australie ¹ | Millions AUD | 0.1 | 0.3 | 0.6 | 0.7 | 0.8 | 0.0 | 0.0 | 0.0 | 0.0 | 0.8 |
| Autriche | Millions EUR | 1.3 | 2.9 | 5.6 | 6.3 | 6.6 | 2.4 | 1.9 | 1.9 | 0.3 | 6.6 |
| Belgique | Millions EUR | 1.8 | 3.1 | 5.3 | 6.6 | 7.4 | 0.7 | 2.3 | 4.0 | 0.4 | 7.4 |
| Canada | Millions CAD | .. | 6.4 | 10.2 | 11.9 | 12.1 | 1.5 | 6.5 | 4.1 | 0.0 | 12.1 |
| Chili | Millions CLP | .. | 54.6 | 190.0 | 248.5 | 269.3 | 205.1 | .. | 63.6 | 0.6 | 269.3 |
| République tchèque | Millions CZK | .. | 34.2 | 55.8 | 58.5 | 80.5 | 37.6 | .. | 42.0 | 1.0 | 80.5 |
| Danemark | Millions DKK | 0.0 | 0.0 | 0.0 | 0.0 | 0.0 | .. | .. | .. | .. | 0.0 |
| Estonie | Millions EUR | .. | 0.2 | 0.5 | 0.6 | 0.7 | 0.4 | .. | 0.2 | 0.0 | 0.7 |
| Finlande | Millions EUR | 1.9 | 3.8 | 5.6 | 6.3 | 6.2 | 1.2 | .. | 4.9 | 0.1 | 6.2 |
| France | Millions EUR | 23.4 | 36.3 | 53.7 | 59.2 | 60.1 | 14.8 | .. | 22.4 | 22.9 | 60.1 |
| Allemagne | Millions EUR | 13.6 | 21.7 | 20.3 | 22.5 | 23.3 | 1.5 | 6.6 | 12.3 | 2.9 | 23.3 |
| Grèce | Millions EUR | 0.1 | 1.7 | 3.6 | 2.7 | 2.7 | 2.4 | .. | 0.0 | 0.3 | 2.7 |
| Hongrie | Millions HUF | .. | 367.0 | 544.9 | 637.7 | 697.4 | 543.2 | .. | 151.2 | 3.1 | 697.4 |
| Islande | Millions ISK | .. | .. | .. | .. | .. | .. | .. | .. | .. | .. |
| Irlande | Millions EUR | 0.1 | 0.4 | 1.2 | 1.3 | 1.4 | 0.5 | .. | 0.9 | 0.0 | 1.4 |
| Israël | Millions ILS | .. | 4.1 | 6.7 | 9.3 | 9.3 | 7.4 | .. | 1.9 | 0.0 | 9.3 |
| Italie | Millions EUR | .. | 36.7 | 50.6 | 49.5 | 49.2 | 0.0 | .. | 0.0 | 49.2 | 49.2 |
| Japon | Milliards JPY | 2.0 | 2.9 | 3.0 | 3.4 | 3.5 | 0.9 | .. | 2.6 | 0.0 | 3.5 |
| Corée | Milliards KRW | .. | .. | .. | .. | .. | .. | .. | .. | .. | .. |
| Lettonie | Millions EUR | .. | 0.0 | 0.2 | 0.2 | 0.3 | .. | .. | .. | .. | 0.3 |
| Luxembourg | Millions EUR | 0.3 | 0.3 | 0.5 | 0.6 | 0.6 | 0.6 | .. | 0.0 | 0.0 | 0.6 |
| Mexique | Millions MXN | 3.0 | 44.9 | 103.4 | 135.4 | 145.3 | 145.3 | 0.0 | 0.0 | 0.0 | 145.3 |
| Pays-Bas | Millions EUR | 0.3 | 2.0 | 0.0 | 0.0 | 0.0 | .. | .. | .. | .. | 0.0 |
| Nouvelle-Zélande | Millions NZD | 0.0 | 0.0 | 0.0 | 0.0 | 0.0 | .. | .. | .. | .. | 0.0 |
| Norvège | Millions NOK | 17.9 | 36.7 | 77.6 | 106.2 | 112.4 | 52.9 | .. | 59.5 | 0.0 | 112.4 |
| Pologne | Millions PLN | .. | 9.0 | 18.4 | 23.6 | 24.3 | 9.6 | .. | 14.2 | 0.6 | 24.3 |
| Portugal | Millions EUR | 0.0 | 0.2 | 0.0 | 0.0 | 0.0 | .. | .. | .. | .. | 0.0 |
| République slovaque | Millions EUR | .. | 0.6 | 1.3 | 1.6 | 1.7 | 1.0 | .. | 0.6 | 0.0 | 1.7 |
| Slovénie | Millions EUR | .. | 0.3 | 0.6 | 0.6 | 0.6 | 0.4 | .. | 0.2 | 0.0 | 0.6 |
| Espagne | Millions EUR | 4.0 | 9.6 | 18.5 | 17.9 | 18.7 | 2.2 | 11.4 | 4.6 | 0.5 | 18.7 |
| Suède | Millions SEK | 69.3 | 101.6 | 136.7 | 155.4 | 163.9 | 37.9 | .. | 125.9 | 0.0 | 163.9 |
| Suisse | Millions CHF | 1.8 | 2.2 | 3.0 | 3.3 | 3.3 | 0.5 | 1.8 | 1.0 | 0.0 | 3.3 |
| Turquie | Millions TRY | 0.0 | 3.6 | 39.4 | 80.0 | 95.1 | 95.1 | .. | 0.0 | 0.0 | 95.1 |
| Royaume-Uni | Millions GBP | 4.1 | 6.0 | 11.7 | 12.2 | 12.5 | 7.7 | .. | 4.8 | 0.0 | 12.5 |
| États-Unis | Millions USD | 28.9 | 44.1 | 71.6 | 73.7 | 75.2 | 26.7 | 48.4 | 0.0 | 0.0 | 75.2 |

1. Pour l'Australie, le total diffère de la somme des quatre niveaux d'administration publique. La différence résulte de l'existence d'un secteur multi-juridictionnel (université) spécifique à ce pays. Ce secteur contient des unités où la juridiction est partagée entre deux administrations publiques au moins, ou contient des unités dont le classement dans une juridiction n'est pas clair. Les universités publiques sont le principal type d'unités appartenant actuellement à cette catégorie.

StatLink  <http://dx.doi.org/10.1787/888933615705>

Chapitre 5

Tableaux détaillés par pays, 1965-2015

Ce chapitre présente des tableaux statistiques montrant une décomposition détaillée des recettes fiscales par pays entre 1965 et 2015. Deux tableaux pour mémoire montrent comment les pays financent leurs prestations sociales et reportent les impôts sur les salaires et les cotisations de sécurité sociale payés par les administrations publiques.

5.1. Recettes fiscales

Dans tous les tableaux suivants, le symbole (..) signifie que l'information n'est pas disponible ou qu'elle n'est pas applicable. Les données dans ce chapitre couvrent les années 1965 à 2015. Pour des raisons d'espace, les chiffres de 1966-1979, 1981-1989, 1991-1999, 2001-2006, 2008-2009 and 2011 ont été omis. Les séries complètes pour chaque pays sont, cependant, disponible en ligne et sont accessibles sur le site web <http://oe.cd/series-temporelles-completes>. La partie V dans l'édition 1998 de ce Rapport fournit des données pour les années 1955 et 1960 (pour dix-neuf pays de l'OCDE).

Tableau 5.1. **Australie**
Recettes fiscales détaillées

Millions AUD

| | 1965 | 1980 | 1990 | 2000 | 2007 | 2010 | 2012 | 2013 | 2014 | 2015 |
|--|--------------|---------------|----------------|----------------|----------------|----------------|----------------|----------------|----------------|----------------|
| Recettes fiscales totales | 5 024 | 39 878 | 116 500 | 214 476 | 347 788 | 358 498 | 414 194 | 434 492 | 444 643 | 463 114 |
| 1000 Impôts sur revenu, bénéfices et gains en capital | 2 547 | 22 383 | 66 542 | 124 427 | 206 134 | 202 184 | 238 829 | 246 073 | 256 280 | 262 637 |
| 1100 Des personnes physiques | 1 729 | 17 532 | 50 062 | 80 991 | 127 587 | 138 163 | 162 410 | 169 972 | 183 273 | 191 975 |
| 1110 Sur le revenu et les bénéfices | 1 729 | 17 532 | 49 888 | 80 991 | 127 587 | 138 163 | 162 410 | 169 972 | 183 273 | 191 975 |
| 1120 Sur les gains en capital | 0 | 0 | 174 | 0 | 0 | 0 | 0 | 0 | 0 | 0 |
| 1200 Des sociétés | 818 | 4 851 | 16 480 | 43 436 | 78 547 | 64 021 | 76 419 | 76 101 | 73 007 | 70 662 |
| 1210 Sur les bénéfices | 818 | 4 851 | 16 315 | 43 436 | 78 547 | 64 021 | 76 419 | 76 101 | 73 007 | 70 662 |
| Income tax on companies | 791 | 4 574 | 15 220 | 42 221 | 76 655 | 62 549 | 74 955 | 74 535 | 71 288 | 68 831 |
| Dividend and interest taxes | 17 | 161 | 899 | 846 | 1 892 | 1 472 | 1 464 | 1 566 | 1 719 | 1 831 |
| Other withholding taxes | 0 | 116 | 196 | 369 | 0 | 0 | 0 | 0 | 0 | 0 |
| 1220 Sur les gains en capital | 0 | 0 | 165 | 0 | 0 | 0 | 0 | 0 | 0 | 0 |
| 1300 Non-ventilables entre 1100 et 1200 | 0 | 0 | 0 | 0 | 0 | 0 | 0 | 0 | 0 | 0 |
| 2000 Cotisations de sécurité sociale | 0 | 0 | 0 | 0 | 0 | 0 | 0 | 0 | 0 | 0 |
| 2100 À la charge des salariés | 0 | 0 | 0 | 0 | 0 | 0 | 0 | 0 | 0 | 0 |
| 2110 Sur la base du salaire | .. | .. | .. | .. | .. | .. | .. | .. | .. | .. |
| 2120 Sur la base de l'impôt sur les revenus | .. | .. | .. | .. | .. | .. | .. | .. | .. | .. |
| 2200 À la charge des employeurs | 0 | 0 | 0 | 0 | 0 | 0 | 0 | 0 | 0 | 0 |
| 2210 Sur la base du salaire | .. | .. | .. | .. | .. | .. | .. | .. | .. | .. |
| 2220 Sur la base de l'impôt sur les revenus | .. | .. | .. | .. | .. | .. | .. | .. | .. | .. |
| 2300 A charge des travailleurs indép. ou sans emploi | 0 | 0 | 0 | 0 | 0 | 0 | 0 | 0 | 0 | 0 |
| 2310 Sur la base du salaire | .. | .. | .. | .. | .. | .. | .. | .. | .. | .. |
| 2320 Sur la base de l'impôt sur les revenus | .. | .. | .. | .. | .. | .. | .. | .. | .. | .. |
| 2400 Non-ventilables entre 2100, 2200 et 2300 | 0 | 0 | 0 | 0 | 0 | 0 | 0 | 0 | 0 | 0 |
| 2410 Sur la base du salaire | .. | .. | .. | .. | .. | .. | .. | .. | .. | .. |
| 2420 Sur la base de l'impôt sur les revenus | .. | .. | .. | .. | .. | .. | .. | .. | .. | .. |
| 3000 Sur salaires ou main d'oeuvre | 157 | 1 988 | 7 115 | 9 624 | 16 407 | 18 492 | 21 442 | 22 221 | 22 788 | 23 365 |
| 4000 Impôts sur le patrimoine | 576 | 3 105 | 10 427 | 18 818 | 31 130 | 33 498 | 36 006 | 40 929 | 45 259 | 49 600 |
| 4100 Impôts périodiques sur la propriété immobilière | 341 | 1 886 | 6 148 | 9 067 | 15 615 | 19 907 | 21 806 | 23 603 | 25 061 | 27 081 |
| 4110 Ménages | .. | .. | .. | .. | .. | .. | .. | .. | .. | .. |
| 4120 Autres agents | .. | .. | .. | .. | .. | .. | .. | .. | .. | .. |
| 4200 Impôts périodiques sur l'actif net | 0 | 0 | 0 | 0 | 0 | 0 | 0 | 0 | 0 | 0 |
| 4210 Personnes physiques | .. | .. | .. | .. | .. | .. | .. | .. | .. | .. |
| 4220 Sociétés | .. | .. | .. | .. | .. | .. | .. | .. | .. | .. |
| 4300 Impôts sur mut. par décès, succ. et donations | 137 | 175 | 0 | 0 | 0 | 0 | 0 | 0 | 0 | 0 |
| 4310 Impôts sur mut. par décès et successions | 131 | 174 | .. | .. | .. | .. | .. | .. | .. | .. |
| Estate duty central government | 36 | 17 | .. | .. | .. | .. | .. | .. | .. | .. |
| St. and loc. estate probate and succession | 95 | 157 | .. | .. | .. | .. | .. | .. | .. | .. |
| 4320 Impôts sur les donations | 7 | 1 | .. | .. | .. | .. | .. | .. | .. | .. |
| 4400 Impôts sur transact. mobilières et immob. | 98 | 1 044 | 4 279 | 9 751 | 15 515 | 13 591 | 14 200 | 17 326 | 20 198 | 22 519 |
| 4500 Impôts non-périodiques | 0 | 0 | 0 | 0 | 0 | 0 | 0 | 0 | 0 | 0 |
| 4510 Sur l'actif net | .. | .. | .. | .. | .. | .. | .. | .. | .. | .. |
| 4520 Autres non-périodiques | .. | .. | .. | .. | .. | .. | .. | .. | .. | .. |
| 4600 Autres impôts périodiques sur patrimoine | 0 | 0 | 0 | 0 | 0 | 0 | 0 | 0 | 0 | 0 |
| 5000 Impôts sur les biens et services | 1 744 | 12 402 | 32 416 | 61 607 | 94 117 | 104 324 | 117 917 | 125 269 | 120 316 | 127 512 |
| 5100 Impôts sur production, vente, transfert, etc. | 1 508 | 11 097 | 27 213 | 56 180 | 84 851 | 92 007 | 97 184 | 103 419 | 104 528 | 110 185 |
| 5110 Impôts généraux | 370 | 2 102 | 9 365 | 25 830 | 45 486 | 49 329 | 51 462 | 56 819 | 57 830 | 61 815 |
| 5111 Taxes sur la valeur ajoutée | 0 | 0 | 0 | 23 854 | 44 381 | 48 093 | 50 313 | 55 517 | 56 462 | 60 312 |
| 5112 Impôts sur les ventes | 370 | 2 102 | 9 365 | 1 976 | 1 105 | 1 236 | 1 149 | 1 302 | 1 368 | 1 503 |
| 5113 Autres impôts | 0 | 0 | 0 | 0 | 0 | 0 | 0 | 0 | 0 | 0 |
| 5120 Impôts sur biens et services déterminés | 1 138 | 8 995 | 17 848 | 30 350 | 39 365 | 42 678 | 45 722 | 46 600 | 46 698 | 48 370 |
| 5121 Accises | 781 | 6 183 | 11 975 | 19 788 | 24 357 | 26 689 | 26 425 | 26 472 | 24 506 | 22 541 |
| Excises central government | 752 | 5 834 | 10 359 | 19 019 | 23 526 | 25 803 | 25 710 | 25 648 | 23 799 | 21 625 |
| Statutory corporate payments | 0 | 83 | 378 | 295 | 231 | 452 | 248 | 343 | 209 | 405 |
| Primary production charges | 29 | 266 | 1 238 | 454 | 600 | 434 | 467 | 481 | 498 | 511 |
| 5122 Bénéfices des monopoles fiscaux | 0 | 0 | 0 | 0 | 0 | 0 | 0 | 0 | 0 | 0 |
| 5123 Droits de douane et droits à l'importation | 271 | 1 799 | 3 319 | 4 606 | 6 070 | 5 828 | 8 172 | 9 280 | 10 884 | 14 046 |
| Customs duties central government | 271 | 1 799 | 3 319 | 4 606 | 6 070 | 5 828 | 8 172 | 9 280 | 10 884 | 14 046 |
| 5124 Taxes à l'exportation | 1 | 117 | 57 | 0 | 10 | 11 | 9 | 10 | 12 | 11 |
| Customs duties on coal exports | 0 | 85 | 54 | .. | 0 | 0 | 0 | 0 | 0 | 0 |
| Other | 1 | 32 | 3 | .. | 10 | 11 | 9 | 10 | 12 | 11 |
| 5125 Impôts sur biens d'équipement | 0 | 0 | 0 | 0 | 0 | 0 | 0 | 0 | 0 | 0 |
| 5126 Impôts sur services déterminés | 85 | 896 | 2 497 | 5 976 | 8 928 | 10 150 | 11 116 | 10 838 | 11 296 | 11 772 |
| Taxes race meetings | 31 | 240 | 651 | 300 | 358 | 366 | 325 | 318 | 290 | 257 |
| Poker machines | 16 | 140 | 295 | 2 064 | 3 009 | 3 125 | 3 212 | 3 238 | 3 480 | 3 684 |
| Lotteries | 7 | 122 | 325 | 890 | 1 118 | 1 147 | 1 354 | 1 257 | 1 270 | 1 369 |
| Levies on fire insurance companies | 16 | 157 | 363 | 574 | 937 | 1 232 | 1 279 | 740 | 739 | 786 |
| Other | 15 | 237 | 863 | 2 148 | 3 506 | 4 280 | 4 946 | 5 285 | 5 517 | 5 676 |
| 5127 Autres impôts sur commerce et transact. internat. | 0 | 0 | 0 | 0 | 0 | 0 | 0 | 0 | 0 | 0 |
| 5128 Autres impôts | 0 | 0 | 0 | 0 | 0 | 0 | 0 | 0 | 0 | 0 |
| 5130 Non-ventilables entre 5110 et 5120 | 0 | 0 | 0 | 0 | 0 | 0 | 0 | 0 | 0 | 0 |
| 5200 Impôts sur utilisation des biens et exerc. activités | 236 | 1 305 | 5 203 | 5 427 | 9 266 | 12 317 | 20 733 | 21 850 | 15 788 | 17 327 |
| 5210 Impôts périodiques | 197 | 1 260 | 5 109 | 5 427 | 9 266 | 12 317 | 20 733 | 21 850 | 15 788 | 17 327 |

Tableau 5.1. **Australie (suite)**
Recettes fiscales détaillées

| Millions AUD | 1965 | 1980 | 1990 | 2000 | 2007 | 2010 | 2012 | 2013 | 2014 | 2015 |
|---|--------------|---------------|----------------|----------------|----------------|----------------|----------------|----------------|----------------|----------------|
| 5211 À la charge des ménages : véhicules à moteur | 65 | 448 | 1 373 | 3 908 | 6 196 | 7 229 | 8 246 | 8 591 | 9 155 | 9 586 |
| 5212 À la charge autres agents : véhicules à moteur | 65 | 351 | 937 | 125 | 189 | 232 | 285 | 301 | 308 | 318 |
| Fees on motor vehicle registry | 46 | 312 | 794 | 0 | 0 | 0 | 0 | 0 | 0 | 0 |
| Drivers licences | 12 | 30 | 111 | 0 | 0 | 0 | 0 | 0 | 0 | 0 |
| Stamp duty on vehicle registry | 6 | 9 | 32 | 125 | 189 | 232 | 285 | 301 | 308 | 318 |
| 5213 Autres impôts périodiques | 67 | 461 | 2 799 | 1 394 | 2 880 | 4 856 | 12 201 | 12 958 | 6 324 | 7 424 |
| Broadcasting tv licences | 37 | 21 | 125 | 210 | 288 | 150 | 167 | 157 | 185 | 128 |
| Business franchise lic. tobac. fuel | 0 | 221 | 2 016 | 227 | 0 | 0 | 1 | 2 | 0 | 1 |
| Other taxes | 2 | 12 | 33 | 860 | 2 589 | 4 703 | 12 009 | 12 774 | 6 117 | 7 274 |
| Liquor taxes | 28 | 206 | 603 | 97 | 2 | 1 | 24 | 24 | 23 | 22 |
| Dog licences | 0 | 1 | 22 | 0 | 0 | 0 | 0 | 0 | 0 | 0 |
| 5220 Impôts non-périodiques | 39 | 45 | 94 | 0 | 0 | 0 | 0 | 0 | 0 | 0 |
| 5300 Non-ventilables entre 5100 et 5200 | 0 | 0 | 0 | 0 | 0 | 0 | 0 | 0 | 0 | 0 |
| 6000 Autres impôts | 0 | 0 | 0 | 0 | 0 | 0 | 0 | 0 | 0 | 0 |
| 6100 À la charge exclusive des entreprises | .. | .. | .. | .. | .. | .. | .. | .. | .. | .. |
| 6200 À la charge d'autres agents | .. | .. | .. | .. | .. | .. | .. | .. | .. | .. |
| Crédits d'impôts récupérables | | | | | | | | | | |
| Crédits d'impôts récupérables contre 1110 | .. | .. | .. | 195 | 2 585 | 991 | 326 | 323 | 363 | 439 |
| Composante fiscale | .. | .. | .. | 175 | 178 | 110 | 232 | 215 | 45 | 79 |
| Composante transfert | .. | .. | .. | 20 | 2 407 | 881 | 94 | 108 | 317 | 360 |
| Crédits d'impôts récupérables contre 1210 | .. | .. | .. | 0 | 4 534 | 5 726 | 7 218 | 7 914 | 8 464 | 8 852 |
| Composante fiscale | .. | .. | .. | .. | 1 922 | 2 253 | 2 736 | 2 147 | 2 285 | 2 401 |
| Composante transfert | .. | .. | .. | .. | 2 642 | 3 473 | 4 482 | 5 767 | 6 180 | 6 451 |
| Recettes fiscales totales sur la base d'encaissements | 5 024 | 39 878 | 116 500 | .. | .. | .. | .. | .. | .. | .. |
| Recettes fiscales totales sur la base des droits constatés | .. | .. | .. | 214 476 | 347 788 | 358 498 | 414 194 | 434 492 | 444 643 | 463 114 |
| Conciliation avec les Comptes nationaux | | | | | | | | | | |
| Impôts additionnels inclus dans les comptes nationaux | .. | .. | .. | 0 | 0 | 0 | 0 | 0 | 0 | 0 |
| Impôt exclus des comptes nationaux | .. | .. | .. | 0 | 0 | 0 | 0 | 0 | 0 | 0 |
| Différence dans les traitements des crédits d'impôts | .. | .. | .. | 175 | 2 100 | 2 363 | 2 968 | 2 362 | 2 330 | 2 480 |
| Transfert en capital des recettes non collectées | .. | .. | .. | 0 | 0 | 0 | 0 | 0 | 0 | 0 |
| Cotisations de sécurité sociale volontaires | .. | .. | .. | 0 | 0 | 0 | 0 | 0 | 0 | 0 |
| Différences diverses | .. | .. | .. | 0 | 0 | 0 | 0 | 0 | 0 | 0 |
| Comptes nationaux : impôts et cotisations sociales effectives | .. | .. | .. | 214 651 | 349 888 | 360 861 | 417 162 | 436 854 | 446 973 | 465 594 |
| Cotisations sociales imputées | .. | .. | .. | 0 | 0 | 0 | 0 | 0 | 0 | 0 |
| Comptes nationaux : impôts et toutes les cotisations sociales | .. | .. | .. | 214 651 | 349 888 | 360 861 | 417 162 | 436 854 | 446 973 | 465 594 |

Note : Data are on a fiscal year basis beginning 1st July.

From 1998 taxes are recorded on an accrual basis; prior to that they were on a cash basis.

Direct taxes paid by public trading enterprises are excluded from receipts.

The figures for total tax revenue do not match the published totals in Taxation Revenue Australia. The latter is based on an accrual IMF GFS methodology and there are some differences between that and the OECD equivalent.

Heading 5213 includes radio and television licenses fees, though these are usually not regarded as a tax revenue in the OECD list.

Headings for non-wastable tax credits 1110 and 1210 include the private health insurance tax offset, family benefit, baby bonus tax offsets (paid during the 2003-04 budget year), film tax offset, and research and development tax offsets. The estimation of non-wastable credits into the expenditure and transfer components is in accordance with the OECD guidelines on the treatment and the data for this memorandum item has been provided by the Australian Taxation Office.

Source : Australian Bureau of Statistics.

Tableau 5.2. **Autriche**
Recettes fiscales détaillées

| Millions EUR | 1965 | 1980 | 1990 | 2000 | 2007 | 2010 | 2012 | 2013 | 2014 | 2015 |
|---|--------------|---------------|---------------|---------------|----------------|----------------|----------------|----------------|----------------|----------------|
| Recettes fiscales totales | 6 210 | 29 759 | 54 040 | 90 324 | 115 146 | 121 192 | 133 091 | 138 099 | 142 251 | 148 417 |
| Recettes fiscales totales excluant les droits de douane | .. | .. | .. | 89 968 | 114 749 | 120 853 | 132 747 | 137 771 | 141 881 | 148 002 |
| 1000 Impôts sur revenu, bénéfices et gains en capital | 1 584 | 7 959 | 13 797 | 25 553 | 34 319 | 34 021 | 38 067 | 39 792 | 41 733 | 44 796 |
| 1100 Des personnes physiques | 1 240 | 6 899 | 11 326 | 19 890 | 25 741 | 27 098 | 30 289 | 31 474 | 33 428 | 35 841 |
| 1110 Sur le revenu et les bénéfices | 1 240 | 6 899 | 11 326 | 19 890 | 25 741 | 27 098 | 30 289 | 31 474 | 33 428 | 35 841 |
| Income tax | 415 | 1 576 | 2 501 | 3 202 | 3 253 | 3 358 | 3 537 | 3 737 | 4 020 | 4 274 |
| Special income tax | 0 | 0 | 0 | 0 | 0 | 0 | 0 | 0 | 0 | 0 |
| Wage tax | 417 | 4 626 | 7 823 | 15 630 | 20 607 | 21 783 | 24 759 | 25 669 | 27 088 | 28 429 |
| Tax on industry and trade | 196 | 402 | 454 | 7 | 0 | 0 | 1 | 0 | 0 | 0 |
| Tax on capital yields | 2 | 14 | 46 | 354 | 970 | 938 | 884 | 981 | 1 183 | 1 979 |
| Contribution to chambers | 60 | 279 | 501 | 697 | 910 | 1 018 | 1 107 | 1 087 | 1 137 | 1 159 |
| Water supply fund | 151 | 0 | 0 | 0 | 0 | 0 | 0 | 0 | 0 | 0 |
| Contribution emergency fund | 0 | 0 | 0 | 0 | 0 | 0 | 0 | 0 | 0 | 0 |
| 1120 Sur les gains en capital | 0 | 0 | 0 | 0 | 0 | 0 | 0 | 0 | 0 | 0 |
| 1200 Des sociétés | 334 | 1 049 | 1 930 | 4 157 | 6 622 | 5 519 | 6 379 | 6 963 | 7 011 | 7 659 |
| 1210 Sur les bénéfices | 334 | 1 049 | 1 930 | 4 157 | 6 622 | 5 519 | 6 379 | 6 963 | 7 011 | 7 659 |
| Corporation tax | 195 | 698 | 998 | 3 865 | 6 094 | 4 978 | 5 835 | 6 377 | 6 359 | 6 752 |
| Tax on industry and trade | 83 | 254 | 624 | 10 | 0 | 1 | 1 | 0 | 0 | 0 |
| Special tax on income | 0 | 0 | 0 | 0 | 0 | 0 | 0 | 0 | 0 | 0 |
| Tax on capital yields | 5 | 33 | 108 | 118 | 346 | 347 | 328 | 370 | 430 | 684 |
| Water supply fund | 35 | 0 | 0 | 0 | 0 | 0 | 0 | 0 | 0 | 0 |
| Contribution emergency fund | 0 | 0 | 0 | 0 | 0 | 0 | 0 | 0 | 0 | 0 |
| Contribution to chambers | 14 | 58 | 200 | 164 | 182 | 193 | 216 | 216 | 222 | 224 |
| Directors tax | 2 | 6 | 0 | 0 | 0 | 0 | 0 | 0 | 0 | 0 |
| 1220 Sur les gains en capital | 0 | 0 | 0 | 0 | 0 | 0 | 0 | 0 | 0 | 0 |
| 1300 Non-ventilables entre 1100 et 1200 | 10 | 12 | 540 | 1 506 | 1 956 | 1 405 | 1 398 | 1 354 | 1 294 | 1 295 |
| Fines related to tax offences | 10 | 12 | 18 | 33 | 77 | 99 | 66 | 73 | 102 | 70 |
| Tax on interest | 0 | 0 | 522 | 1 473 | 1 879 | 1 305 | 1 332 | 1 282 | 1 192 | 1 225 |
| 2000 Cotisations de sécurité sociale | 1 548 | 9 200 | 17 763 | 30 510 | 38 453 | 41 423 | 44 917 | 46 845 | 48 308 | 49 916 |
| 2100 À la charge des salariés | 686 | 3 792 | 7 512 | 12 477 | 15 612 | 16 846 | 18 103 | 18 931 | 19 445 | 20 125 |
| 2110 Sur la base du salaire | .. | .. | .. | 12 477 | 15 612 | 16 846 | 18 103 | 18 931 | 19 445 | 20 125 |
| Health insurance contributions | .. | .. | .. | 2 606 | 3 326 | 3 675 | 3 940 | 4 082 | 4 208 | 4 347 |
| Pension insurance contributions | .. | .. | .. | 6 410 | 8 274 | 8 986 | 9 777 | 10 183 | 10 517 | 10 896 |
| Pension contributions, civil servants | .. | .. | .. | 1 489 | 1 579 | 1 625 | 1 561 | 1 672 | 1 602 | 1 639 |
| Unemployment insurance contributions | .. | .. | .. | 1 854 | 2 284 | 2 385 | 2 637 | 2 803 | 2 921 | 3 040 |
| Health insurance contributions, local government employees | .. | .. | .. | 100 | 130 | 156 | 167 | 169 | 174 | 181 |
| Special unemployment insurance contributions | .. | .. | .. | 17 | 19 | 20 | 21 | 22 | 22 | 23 |
| 2120 Sur la base de l'impôt sur les revenus | .. | .. | .. | 0 | 0 | 0 | 0 | 0 | 0 | 0 |
| 2200 À la charge des employeurs | 721 | 4 563 | 8 768 | 14 651 | 18 091 | 19 421 | 21 082 | 21 922 | 22 617 | 23 281 |
| 2210 Sur la base du salaire | .. | .. | .. | 14 651 | 18 091 | 19 421 | 21 082 | 21 922 | 22 617 | 23 281 |
| Health insurance contributions | .. | .. | .. | 2 667 | 3 395 | 3 669 | 3 934 | 4 075 | 4 201 | 4 339 |
| Pension insurance contributions | .. | .. | .. | 7 888 | 10 214 | 11 144 | 12 154 | 12 642 | 13 076 | 13 549 |
| Pension contributions, civil servants | .. | .. | .. | 438 | 376 | 361 | 342 | 297 | 293 | 298 |
| Accident insurance contributions | .. | .. | .. | 952 | 1 157 | 1 254 | 1 355 | 1 409 | 1 400 | 1 394 |
| Unemployment insurance contributions | .. | .. | .. | 1 854 | 2 284 | 2 385 | 2 637 | 2 803 | 2 921 | 3 040 |
| Health insurance contributions, local government employees | .. | .. | .. | 101 | 141 | 157 | 167 | 170 | 175 | 181 |
| Contributions to sickness benefit fund | .. | .. | .. | 341 | 0 | 0 | 0 | 0 | 0 | 0 |
| Special pension contributions, nightshift workers | .. | .. | .. | 11 | 18 | 15 | 18 | 31 | 36 | 38 |
| Contributions to insolvency fund | .. | .. | .. | 381 | 488 | 416 | 455 | 473 | 492 | 419 |
| Special unemployment insurance contributions construction workers | .. | .. | .. | 17 | 19 | 20 | 21 | 22 | 22 | 23 |
| 2220 Sur la base de l'impôt sur les revenus | .. | .. | .. | 0 | 0 | 0 | 0 | 0 | 0 | 0 |
| 2300 A charge des travailleurs indép. ou sans emploi | 141 | 845 | 1 482 | 3 382 | 4 750 | 5 155 | 5 732 | 5 993 | 6 247 | 6 510 |
| 2310 Sur la base du salaire | .. | .. | .. | 3 382 | 4 750 | 5 155 | 5 732 | 5 993 | 6 247 | 6 510 |
| Health insurance contributions | .. | .. | .. | 1 971 | 2 724 | 3 090 | 3 315 | 3 441 | 3 566 | 3 703 |
| Pension insurance contributions | .. | .. | .. | 1 117 | 1 527 | 1 524 | 1 830 | 1 973 | 2 091 | 2 210 |
| Pension contributions, civil servants (retired) | .. | .. | .. | 116 | 274 | 297 | 329 | 315 | 318 | 319 |
| Accident insurance contributions | .. | .. | .. | 77 | 85 | 88 | 91 | 95 | 97 | 98 |
| Health insurance contributions, local government employees | .. | .. | .. | 101 | 140 | 156 | 167 | 169 | 174 | 181 |
| 2320 Sur la base de l'impôt sur les revenus | .. | .. | .. | 0 | 0 | 0 | 0 | 0 | 0 | 0 |
| 2400 Non-ventilables entre 2100, 2200 et 2300 | 0 | 0 | 0 | 0 | 0 | 0 | 0 | 0 | 0 | 0 |
| 2410 Sur la base du salaire | .. | .. | .. | .. | .. | .. | .. | .. | .. | .. |
| 2420 Sur la base de l'impôt sur les revenus | .. | .. | .. | .. | .. | .. | .. | .. | .. | .. |
| 3000 Sur salaires ou main d'oeuvre | 472 | 2 097 | 3 259 | 5 788 | 7 266 | 8 359 | 9 156 | 9 489 | 9 779 | 10 040 |
| Emplr. contr. equaliz. of family.burdens | 318 | 1 397 | 2 147 | 3 140 | 3 915 | 4 762 | 5 157 | 5 319 | 5 493 | 5 623 |
| Tax on sum of wages | 82 | 375 | 669 | 1 735 | 2 238 | 2 402 | 2 650 | 2 742 | 2 826 | 2 911 |
| Promotion residential buildings | 44 | 217 | 389 | 595 | 754 | 811 | 876 | 915 | 936 | 965 |
| Tax on employment (Vienna undergr.) | 0 | 20 | 21 | 21 | 22 | 22 | 42 | 67 | 66 | 65 |
| Special levy for households allowances | 26 | 80 | 0 | 0 | 0 | 0 | 0 | 0 | 0 | 0 |
| Disabled persons equalization levy | 2 | 8 | 34 | 54 | 83 | 91 | 131 | 138 | 142 | 148 |
| Contributions to chambers | 0 | 0 | 0 | 242 | 253 | 271 | 300 | 308 | 316 | 327 |

Tableau 5.2. **Autriche (suite)**
Recettes fiscales détaillées

| Millions EUR | 1965 | 1980 | 1990 | 2000 | 2007 | 2010 | 2012 | 2013 | 2014 | 2015 |
|--|--------------|--------------|---------------|---------------|---------------|---------------|---------------|---------------|---------------|---------------|
| 4000 Impôts sur le patrimoine | 246 | 858 | 1 473 | 1 206 | 1 572 | 1 555 | 1 765 | 2 341 | 1 990 | 1 965 |
| 4100 Impôts périodiques sur la propriété immobilière | 92 | 231 | 355 | 526 | 626 | 682 | 709 | 736 | 749 | 761 |
| 4110 Ménages | 47 | 66 | 84 | 87 | 92 | 93 | 96 | 105 | 110 | 107 |
| Duty on farms | 9 | 15 | 20 | 20 | 20 | 20 | 20 | 29 | 32 | 30 |
| Farm contr. equaliz. of family burdens | 5 | 6 | 6 | 6 | 6 | 6 | 6 | 6 | 6 | 6 |
| Farm contribution to chambers | 14 | 23 | 32 | 32 | 39 | 40 | 44 | 43 | 45 | 44 |
| Contr. residential buildings reconstruction | 4 | 0 | 0 | 0 | 0 | 0 | 0 | 0 | 0 | 0 |
| Land tax A | 16 | 22 | 25 | 28 | 26 | 26 | 26 | 26 | 26 | 26 |
| 4120 Autres agents | 45 | 165 | 271 | 440 | 534 | 589 | 613 | 631 | 639 | 654 |
| Tax on vacant plots | 1 | 4 | 5 | 5 | 5 | 6 | 6 | 6 | 6 | 6 |
| Land tax B | 44 | 161 | 266 | 435 | 529 | 583 | 607 | 625 | 632 | 649 |
| 4200 Impôts périodiques sur l'actif net | 103 | 401 | 642 | 1 | 0 | 0 | 0 | 0 | 0 | 0 |
| 4210 Personnes physiques | 37 | 140 | 189 | 1 | .. | .. | .. | .. | .. | .. |
| Capital tax | 25 | 109 | 189 | 1 | .. | .. | .. | .. | .. | .. |
| Contribution emergency fund | 0 | 0 | 0 | 0 | .. | .. | .. | .. | .. | .. |
| Tax on industry and trade | 10 | 26 | 0 | 0 | .. | .. | .. | .. | .. | .. |
| Contribution to chambers | 2 | 6 | 0 | 0 | .. | .. | .. | .. | .. | .. |
| 4220 Sociétés | 66 | 260 | 453 | 0 | .. | .. | .. | .. | .. | .. |
| Capital tax | 24 | 139 | 322 | 0 | .. | .. | .. | .. | .. | .. |
| Capital death duty | 20 | 53 | 131 | 0 | .. | .. | .. | .. | .. | .. |
| Contribution emergency fund | 0 | 0 | 0 | 0 | .. | .. | .. | .. | .. | .. |
| Tax on industry and trade | 19 | 56 | 0 | 0 | .. | .. | .. | .. | .. | .. |
| Contribution to chambers | 3 | 13 | 0 | 0 | .. | .. | .. | .. | .. | .. |
| 4300 Impôts sur mut. par décès, succ. et donations | 16 | 50 | 77 | 111 | 155 | 35 | 21 | 19 | 4 | 12 |
| 4310 Impôts sur mut. par décès et successions | .. | .. | .. | .. | .. | .. | .. | .. | .. | .. |
| 4320 Impôts sur les donations | .. | .. | .. | .. | .. | .. | .. | .. | .. | .. |
| 4400 Impôts sur transact. mobilières et immob. | 35 | 176 | 399 | 568 | 791 | 828 | 1 025 | 858 | 945 | 1 116 |
| Land transfer tax | 30 | 150 | 251 | 452 | 644 | 727 | 935 | 790 | 867 | 1 014 |
| Capital transfer tax | 5 | 27 | 148 | 115 | 147 | 102 | 89 | 67 | 79 | 102 |
| 4500 Impôts non-périodiques | 0 | 0 | 0 | 0 | 0 | 10 | 11 | 728 | 292 | 76 |
| 4510 Sur l'actif net | .. | .. | .. | .. | .. | 0 | 0 | 717 | 264 | 4 |
| Withholding tax | .. | .. | .. | .. | .. | .. | .. | 717 | 264 | 4 |
| 4520 Autres non-périodiques | .. | .. | .. | .. | .. | 10 | 11 | 11 | 28 | 72 |
| Foundation tax | .. | .. | .. | .. | .. | 10 | 11 | 11 | 28 | 72 |
| 4600 Autres impôts périodiques sur patrimoine | 0 | 0 | 0 | 0 | 0 | 0 | 0 | 0 | 0 | 0 |
| 5000 Impôts sur les biens et services | 2 321 | 9 379 | 17 034 | 26 140 | 32 211 | 34 400 | 37 883 | 38 373 | 39 280 | 40 532 |
| 5100 Impôts sur production, vente, transfert, etc. | 2 275 | 9 006 | 16 169 | 24 260 | 29 783 | 31 774 | 35 000 | 35 393 | 35 901 | 37 101 |
| 5110 Impôts généraux | 1 160 | 5 984 | 11 229 | 16 857 | 20 941 | 22 711 | 24 544 | 24 920 | 25 408 | 26 266 |
| 5111 Taxes sur la valeur ajoutée | 0 | 5 984 | 11 229 | 16 857 | 20 941 | 22 711 | 24 544 | 24 920 | 25 408 | 26 266 |
| 5112 Impôts sur les ventes | 0 | 0 | 0 | 0 | 0 | 0 | 0 | 0 | 0 | 0 |
| 5113 Autres impôts | 1 160 | 0 | 0 | 0 | 0 | 0 | 0 | 0 | 0 | 0 |
| Turnover tax | 664 | .. | .. | .. | .. | .. | .. | .. | .. | .. |
| Additional federal levy-turnover | 332 | .. | .. | .. | .. | .. | .. | .. | .. | .. |
| Additional lieu invoice stp. | 164 | .. | .. | .. | .. | .. | .. | .. | .. | .. |
| 5120 Impôts sur biens et services déterminés | 1 115 | 2 996 | 4 873 | 7 365 | 8 839 | 9 060 | 10 453 | 10 472 | 10 494 | 10 831 |
| 5121 Accises | 610 | 2 219 | 3 290 | 5 484 | 6 760 | 6 921 | 7 562 | 7 598 | 7 539 | 7 749 |
| Tax on beer | 39 | 44 | 56 | 161 | 200 | 198 | 191 | 193 | 195 | 189 |
| Tax on wine | 7 | 0 | 0 | 0 | 0 | 0 | 0 | 0 | 0 | 0 |
| Tax on sparkling wine | 1 | 7 | 25 | 25 | 1 | 1 | 1 | 1 | 6 | 19 |
| Tax on tobacco | 188 | 519 | 820 | 1 197 | 1 446 | 1 502 | 1 621 | 1 664 | 1 701 | 1 782 |
| Tax on mineral oils | 50 | 136 | 1 426 | 2 726 | 3 689 | 3 854 | 4 181 | 4 173 | 4 135 | 4 218 |
| Additional federal levy mineral oils | 202 | 876 | 0 | 0 | 0 | 0 | 0 | 0 | 0 | 0 |
| Special duty alcoholic drinks | 0 | 142 | 193 | 0 | 0 | 0 | 0 | 0 | 0 | 0 |
| Special duty vehicles | 0 | 0 | 0 | 0 | 0 | 0 | 0 | 0 | 0 | 0 |
| Duty on starch products | 0 | 4 | 13 | 0 | 0 | 0 | 0 | 0 | 0 | 0 |
| Beverage tax | 46 | 216 | 364 | 178 | 3 | -1 | 0 | -1 | -1 | 0 |
| Other receipts-Market Organisation Act | 26 | 35 | 9 | 0 | 1 | 0 | 0 | 0 | 0 | 0 |
| Transport equality levy | 0 | 5 | 1 | 0 | 0 | 0 | 0 | 0 | 0 | 0 |
| Market Organisation Act - milk | 35 | 177 | 192 | 0 | 0 | 0 | 0 | 0 | 0 | 0 |
| Market Organisation Act - livestock | 0 | 0 | 0 | 0 | 0 | 0 | 0 | 0 | 0 | 0 |
| Market Organisation Act - grain | 16 | 23 | 142 | 0 | 0 | 0 | 0 | 0 | 0 | 0 |
| Duty promotion milk distrib. | 0 | 34 | 13 | 0 | 0 | 0 | 0 | 0 | 0 | 0 |
| Special tax on mineral oils | 0 | 0 | 37 | 0 | 0 | 0 | 0 | 0 | 0 | 0 |
| Duty on vehicles (fuel consumption) | 0 | 0 | 0 | 433 | 457 | 453 | 505 | 455 | 424 | 395 |
| Agricultural fund | 0 | 0 | 0 | 23 | 16 | 18 | 18 | 18 | 18 | 17 |
| Tax on energy | 0 | 0 | 0 | 562 | 764 | 726 | 831 | 886 | 850 | 931 |
| Social contributions to the artists' fund | 0 | 0 | 0 | 0 | 11 | 6 | 8 | 7 | 4 | 13 |
| Duty on exceeding milk-quota | 0 | 0 | 0 | 36 | 24 | 6 | 29 | 26 | 33 | 11 |
| Car registration taxes | 0 | 0 | 0 | 143 | 148 | 158 | 177 | 175 | 173 | 174 |

Tableau 5.2. **Autriche (suite)**
Recettes fiscales détaillées

| Millions EUR | 1965 | 1980 | 1990 | 2000 | 2007 | 2010 | 2012 | 2013 | 2014 | 2015 |
|---|--------------|---------------|---------------|---------------|----------------|----------------|----------------|----------------|----------------|----------------|
| 5122 Bénéfices des monopoles fiscaux | 37 | 57 | 52 | 130 | 122 | 129 | 332 | 324 | 369 | 328 |
| Duty on spirits | 5 | 14 | 17 | 130 | 122 | 129 | 128 | 130 | 172 | 120 |
| Federal monopolies salt | 1 | 0 | 0 | 0 | 0 | 0 | 0 | 0 | 0 | 0 |
| Federal monopolies spirits | 30 | 43 | 35 | 0 | 0 | 0 | 0 | 0 | 0 | 0 |
| Federal monopolies gambling | 0 | 0 | 0 | 0 | 0 | 0 | 204 | 194 | 198 | 208 |
| 5123 Droits de douane et droits à l'importation | 332 | 354 | 677 | -5 | -8 | 0 | 0 | 0 | 0 | 0 |
| Customs duties | 310 | 237 | 418 | -5 | -8 | 0 | 0 | .. | .. | .. |
| Other import duties | 0 | 21 | 61 | 0 | 0 | 0 | 0 | .. | .. | .. |
| Contribution promote foreign trade | 10 | 63 | 171 | 0 | 0 | 0 | 0 | .. | .. | .. |
| Import equalization duties | 12 | 33 | 27 | 0 | 0 | 0 | 0 | .. | .. | .. |
| 5124 Taxes à l'exportation | 8 | 36 | 1 | 0 | 0 | 0 | 0 | 0 | 0 | 0 |
| Contribution to promote foreign trade | 8 | 36 | 1 | .. | .. | .. | .. | .. | .. | .. |
| 5125 Impôts sur biens d'équipement | 0 | 33 | 0 | 0 | 0 | 0 | 0 | 0 | 0 | 0 |
| 5126 Impôts sur services déterminés | 129 | 297 | 854 | 1 720 | 1 967 | 2 005 | 2 551 | 2 545 | 2 589 | 2 750 |
| Insurance tax | 25 | 135 | 384 | 745 | 993 | 1 017 | 1 053 | 1 056 | 1 101 | 1 122 |
| Transport tax | 63 | 0 | 0 | 0 | 0 | 0 | 0 | 0 | 0 | 0 |
| Duty on casinos | 2 | 28 | 64 | 105 | 71 | 55 | 47 | 45 | 44 | 54 |
| Fire protection tax | 5 | 24 | 50 | 45 | 54 | 56 | 57 | 57 | 60 | 61 |
| Advertisement tax | 7 | 31 | 65 | 62 | 0 | 0 | 0 | 0 | 0 | 0 |
| Entertainment tax | 2 | 2 | 2 | 5 | 8 | 9 | 18 | 21 | 20 | 18 |
| Tax on tourism | 8 | 43 | 71 | 103 | 142 | 171 | 180 | 182 | 190 | 186 |
| Amusement tax | 13 | 17 | 51 | 73 | 94 | 107 | 86 | 84 | 79 | 30 |
| Announcement tax | 3 | 18 | 40 | 81 | 0 | 1 | 0 | 0 | 0 | 0 |
| Tax on interest yields | 0 | 0 | 0 | 0 | 0 | 0 | 0 | 0 | 0 | 0 |
| Tax on gambling stakes - licenses | 0 | 0 | 116 | 197 | 202 | 221 | 257 | 251 | 247 | 254 |
| Tax on advertisement | 0 | 0 | 0 | 33 | 108 | 110 | 110 | 110 | 107 | 107 |
| Levy on dangerous waste | 0 | 0 | 10 | 71 | 72 | 51 | 53 | 53 | 54 | 56 |
| Duty for airways security | 0 | 0 | 0 | 28 | 56 | 30 | 0 | 0 | 0 | 0 |
| Tax on gambling stakes - gains | 0 | 0 | 0 | 171 | 166 | 176 | 0 | 0 | 0 | 0 |
| Flight Charge | 0 | 0 | 0 | 0 | 0 | 0 | 107 | 98 | 100 | 109 |
| Financial Institutions Stability Fee | 0 | 0 | 0 | 0 | 0 | 0 | 583 | 588 | 586 | 753 |
| 5127 Autres impôts sur commerce et transact. internat. | 0 | 0 | 0 | 0 | 0 | 0 | 0 | 0 | 0 | 0 |
| 5128 Autres impôts | 0 | 0 | 0 | 34 | -3 | 4 | 8 | 4 | -4 | 4 |
| Levy on sugar | .. | .. | .. | 34 | -3 | 4 | 8 | 4 | -4 | 4 |
| 5130 Non-ventilables entre 5110 et 5120 | 0 | 26 | 66 | 38 | 3 | 4 | 3 | 2 | 0 | 4 |
| Fines related to tax offenses | .. | 26 | 66 | 38 | 3 | 4 | 3 | 2 | 0 | 4 |
| 5200 Impôts sur utilisation des biens et exerc. activités | 46 | 373 | 865 | 1 881 | 2 429 | 2 626 | 2 883 | 2 980 | 3 379 | 3 431 |
| 5210 Impôts périodiques | 38 | 335 | 757 | 1 733 | 2 253 | 2 416 | 2 628 | 2 715 | 3 071 | 3 124 |
| 5211 À la charge des ménages : véhicules à moteur | 22 | 156 | 366 | 811 | 1 173 | 1 293 | 1 437 | 1 482 | 1 768 | 1 814 |
| 5212 À la charge autres agents : véhicules à moteur | 13 | 41 | 97 | 298 | 370 | 334 | 340 | 352 | 413 | 421 |
| 5213 Autres impôts périodiques | 3 | 138 | 294 | 624 | 710 | 789 | 852 | 881 | 890 | 890 |
| Hunting and fishing duties | 1 | 4 | 7 | 10 | 10 | 10 | 17 | 19 | 20 | 22 |
| Dog tax | 1 | 4 | 6 | 8 | 10 | 11 | 15 | 17 | 18 | 18 |
| Contribution to promotion of arts | 1 | 3 | 8 | 71 | 120 | 132 | 143 | 147 | 149 | 143 |
| Tax on radio and tv - licenses | 0 | 15 | 46 | 450 | 571 | 636 | 677 | 698 | 703 | 708 |
| Road transport duty | 0 | 112 | 226 | 84 | 0 | 0 | 0 | 0 | 0 | 0 |
| 5220 Impôts non-périodiques | 8 | 38 | 108 | 147 | 175 | 210 | 255 | 265 | 308 | 307 |
| Certain user fees | 8 | 38 | 108 | 147 | 175 | 210 | 255 | 265 | 308 | 307 |
| 5300 Non-ventilables entre 5100 et 5200 | 0 | 0 | 0 | 0 | 0 | 0 | 0 | 0 | 0 | 0 |
| 6000 Autres impôts | 38 | 266 | 714 | 770 | 928 | 1 095 | 958 | 931 | 791 | 753 |
| Tax on financial institutions | 0 | 0 | 123 | -3 | 0 | 0 | 0 | 0 | 0 | 0 |
| Administration duties | 4 | 17 | 32 | 278 | 366 | 521 | 551 | 517 | 370 | 302 |
| Stamp fees | 7 | 46 | 76 | 135 | 92 | 84 | 88 | 27 | 30 | 32 |
| Contributions of interested persons | 0 | 0 | 130 | 0 | 0 | 0 | 0 | 0 | 0 | 0 |
| Parking duty | 0 | 0 | 6 | 0 | 0 | 0 | 0 | 0 | 0 | 0 |
| Contributions to students' associations | 0 | 0 | 0 | 4 | 8 | 11 | 11 | 12 | 13 | 11 |
| Duty on contribution to political parties | 0 | 0 | 0 | 0 | -1 | 1 | 1 | 0 | 0 | 0 |
| Other fees, taxes on production n.e.c. | 0 | 0 | 0 | 272 | 346 | 353 | 161 | 227 | 228 | 252 |
| Embossing fee | 0 | 0 | 0 | 0 | 1 | 1 | 1 | 1 | 1 | 1 |
| Other taxes | 28 | 202 | 347 | 83 | 115 | 125 | 145 | 146 | 149 | 154 |
| 6100 À la charge exclusive des entreprises | .. | .. | .. | .. | .. | .. | .. | .. | .. | .. |
| 6200 À la charge d'autres agents | .. | .. | .. | .. | .. | .. | .. | .. | .. | .. |
| Custom duties collected for the EU | .. | .. | .. | 356 | 397 | 339 | 344 | 328 | 369 | 415 |
| Non-wastable tax credits | | | | | | | | | | |
| Non-wastable tax credits against 1110 | .. | .. | .. | 650 | 650 | 650 | 560 | 570 | 560 | 540 |
| Tax expenditure component | .. | .. | .. | 590 | 450 | 422 | 330 | 341 | 315 | 295 |
| Transfer component | .. | .. | .. | 60 | 200 | 228 | 230 | 229 | 245 | 245 |
| Non-wastable tax credits against 1210 | .. | .. | .. | 0 | 0 | 0 | 0 | 0 | 0 | 0 |
| Tax expenditure component | .. | .. | .. | .. | .. | .. | .. | .. | .. | .. |
| Transfer component | .. | .. | .. | .. | .. | .. | .. | .. | .. | .. |
| Recettes fiscales totales sur la base d'encaissements | 6 210 | 29 759 | 54 040 | 90 299 | 115 045 | 120 735 | 132 860 | 137 970 | 142 178 | 147 983 |
| Recettes fiscales totales sur la base des droits constatés | .. | .. | .. | 90 324 | 115 146 | 121 192 | 133 091 | 138 099 | 142 251 | 148 417 |

Tableau 5.2. **Autriche (suite)**
Recettes fiscales détaillées

Millions EUR

| | 1965 | 1980 | 1990 | 2000 | 2007 | 2010 | 2012 | 2013 | 2014 | 2015 |
|---|------|------|------|--------|---------|---------|---------|---------|---------|---------|
| Conciliation avec les comptes nationaux | | | | | | | | | | |
| Impôts additionnels inclus dans les comptes nationaux | .. | .. | .. | 0 | 0 | 0 | 0 | 0 | 0 | 0 |
| Impôt exclus des comptes nationaux | .. | .. | .. | 0 | 0 | 0 | 0 | 0 | 0 | 0 |
| Différence dans les traitements des crédits d'impôts | .. | .. | .. | 590 | 450 | 422 | 330 | 341 | 315 | 295 |
| Transfert en capital des recettes non collectées | .. | .. | .. | 0 | 0 | 0 | 0 | 0 | 0 | 0 |
| Cotisations de sécurité sociale volontaires | .. | .. | .. | 206 | 256 | 339 | 310 | 299 | 311 | 321 |
| Différences diverses | .. | .. | .. | 0 | 0 | 0 | 0 | 0 | 0 | 0 |
| Comptes nationaux : impôts et cotisations sociales effectives | .. | .. | .. | 91 120 | 115 853 | 121 953 | 133 730 | 138 739 | 142 877 | 149 033 |
| Cotisations sociales imputées | .. | .. | .. | 2 485 | 2 177 | 2 106 | 2 025 | 1 972 | 1 913 | 1 910 |
| Comptes nationaux : impôts et toutes les cotisations sociales | .. | .. | .. | 93 605 | 118 030 | 124 060 | 135 755 | 140 711 | 144 790 | 150 943 |

Note : Year ending 31st December.

From 1995 data are on accrual basis.

Following national practice, one-third of the revenues from stamp fees (heading 6000) and fifty percent of the revenues from administration duties (heading 6000) are treated as tax revenues, the remainder being treated as non-tax revenue.

From 1988 onwards promoting residential building is being mainly financed by capital transfers from the Federal Government to the Länder. For the years 1985 to 1987 legally fixed shares of some taxes have been transmitted automatically from Federal Government to the Länder for this purpose and these funds have been classified as tax receipts of the Länder in those years. From 1988, they are classified as Federal Government tax revenues. This break in the time series (1987/1988) affects only the shares of the different subsectors and not total tax revenues.

From 1998 contributions of interested persons and parking duties are classified as non-tax revenues (sales) and no longer reported under heading 6000.

Source : Statistics Austria.

Tableau 5.3. **Belgique**
Recettes fiscales détaillées

| Millions EUR | 1965 | 1980 | 1990 | 2000 | 2007 | 2010 | 2012 | 2013 | 2014 | 2015 |
|--|--------------|---------------|---------------|----------------|----------------|----------------|----------------|----------------|----------------|----------------|
| Recettes fiscales totales | 6 421 | 37 443 | 70 408 | 112 423 | 147 266 | 155 614 | 171 186 | 176 923 | 180 330 | 183 844 |
| Recettes fiscales totales excluant les droits de douane | .. | .. | .. | 111 463 | 145 878 | 154 380 | 169 939 | 175 739 | 179 080 | 182 480 |
| 1000 Impôts sur revenu, bénéfiques et gains en capital | 1 774 | 15 379 | 25 983 | 43 421 | 52 805 | 53 246 | 59 301 | 62 729 | 64 566 | 65 663 |
| 1100 Des personnes physiques | 1 317 | 13 626 | 22 538 | 35 260 | 40 971 | 43 960 | 47 647 | 50 486 | 51 925 | 52 051 |
| 1110 Sur le revenu et les bénéfiques | 1 317 | 13 626 | 22 538 | 35 260 | 40 971 | 43 960 | 47 647 | 50 486 | 51 925 | 52 051 |
| Précompte immobilier | 148 | 532 | 1 053 | 1 857 | 0 | 0 | 0 | 0 | 0 | 0 |
| Précompte mobilier | 119 | 1 062 | 3 014 | 1 737 | 2 351 | 2 426 | 3 377 | 4 314 | 4 620 | 4 212 |
| Précompte professionnel | 740 | 9 119 | 15 422 | 27 738 | 35 969 | 39 758 | 43 353 | 44 639 | 45 556 | 45 626 |
| Impôt versé par non-salariés | 125 | 1 776 | 2 144 | 1 959 | 1 747 | 1 611 | 1 412 | 1 508 | 1 497 | 1 547 |
| Impôt des non-résidents | 0 | -2 | 4 | 585 | 796 | 814 | 830 | 856 | 952 | 906 |
| Impôt sur revenu global | 183 | 1 128 | 878 | 774 | -915 | -1 697 | -2 448 | -1 988 | -1 848 | -1 394 |
| Cotisation spéciale séc. sociale | 0 | 0 | 19 | 602 | 957 | 1 032 | 1 094 | 1 117 | 1 116 | 1 106 |
| Autres (personnes physiques) | 0 | 12 | 2 | 8 | 65 | 17 | 30 | 41 | 33 | 48 |
| 1120 Sur les gains en capital | 0 | 0 | 0 | 0 | 0 | 0 | 0 | 0 | 0 | 0 |
| 1200 Des sociétés | 397 | 1 744 | 3 405 | 8 083 | 11 749 | 9 249 | 11 624 | 12 193 | 12 586 | 13 560 |
| 1210 Sur les bénéfiques | 397 | 1 744 | 3 405 | 8 083 | 11 749 | 9 249 | 11 624 | 12 193 | 12 586 | 13 560 |
| Précompte immobilier | 33 | 0 | 0 | 0 | 0 | 0 | 0 | 0 | 0 | 0 |
| Précompte mobilier | 41 | 367 | 1 206 | 544 | 686 | 315 | 362 | 478 | 355 | 358 |
| Versements anticipés (sociétés) | 262 | 1 273 | 2 735 | 7 112 | 9 733 | 7 691 | 7 918 | 7 930 | 8 465 | 8 538 |
| Impôt sur revenu global | 60 | 79 | -553 | 404 | 1 270 | 1 196 | 3 211 | 3 662 | 3 750 | 4 466 |
| Impôt des non-résidents (sociétés) | 0 | -6 | 18 | 17 | 41 | 43 | 120 | 113 | 9 | 179 |
| Autres (sociétés) | 0 | 32 | -2 | 5 | 19 | 4 | 12 | 10 | 7 | 19 |
| 1220 Sur les gains en capital | 0 | 0 | 0 | 0 | 0 | 0 | 0 | 0 | 0 | 0 |
| 1300 Non-ventilables entre 1100 et 1200 | 61 | 9 | 40 | 78 | 85 | 38 | 30 | 50 | 56 | 51 |
| Anciens impôts sur revenu | 51 | 0 | 0 | 0 | 0 | 0 | 0 | 0 | 0 | 0 |
| Amendes | 3 | 0 | 0 | 0 | 0 | 0 | 0 | 0 | 0 | 0 |
| Autres | 7 | 9 | 40 | 78 | 85 | 38 | 30 | 50 | 56 | 51 |
| 2000 Cotisations de sécurité sociale | 2 018 | 10 798 | 23 386 | 34 636 | 45 659 | 50 447 | 55 117 | 56 355 | 57 084 | 58 610 |
| 2100 À la charge des salariés | 569 | 3 130 | 7 152 | 10 936 | 13 851 | 14 998 | 16 244 | 16 481 | 16 682 | 16 963 |
| 2110 Sur la base du salaire | .. | 3 130 | 7 152 | 10 936 | 13 851 | 14 998 | 16 244 | 16 481 | 16 682 | 16 963 |
| Sur les salaires et traitements bruts | .. | 3 130 | 7 062 | 10 936 | 13 851 | 14 998 | 16 244 | 16 481 | 16 682 | 16 963 |
| Sur les prestations sociales | .. | 0 | 89 | 0 | 0 | 0 | 0 | 0 | 0 | 0 |
| 2120 Sur la base de l'impôt sur les revenus | .. | 0 | 0 | 0 | 0 | 0 | 0 | 0 | 0 | 0 |
| 2200 À la charge des employeurs | 1 320 | 6 791 | 14 689 | 20 794 | 27 943 | 30 811 | 34 011 | 34 807 | 35 250 | 36 188 |
| 2210 Sur la base du salaire | .. | 6 791 | 14 689 | 20 794 | 27 943 | 30 811 | 34 011 | 34 807 | 35 250 | 36 188 |
| À la charge des administrations publiques | .. | 1 059 | 1 769 | 3 105 | 4 493 | 5 261 | 6 160 | 6 535 | 6 637 | 7 437 |
| À la charge des autres secteurs | .. | 5 732 | 12 920 | 17 689 | 23 450 | 25 550 | 27 851 | 28 273 | 28 613 | 28 751 |
| 2220 Sur la base de l'impôt sur les revenus | .. | 0 | 0 | 0 | 0 | 0 | 0 | 0 | 0 | 0 |
| 2300 A charge des travailleurs indép. ou sans emploi | 129 | 877 | 1 546 | 2 906 | 3 866 | 4 637 | 4 863 | 5 066 | 5 152 | 5 459 |
| Travailleurs indépendants | .. | 803 | 1 230 | 2 053 | 2 678 | 3 342 | 3 539 | 3 703 | 3 726 | 3 975 |
| Sans emploi | .. | 0 | 0 | 0 | 0 | 0 | 0 | 0 | 0 | 0 |
| Pensionnés, retraités | .. | 29 | 198 | 709 | 1 012 | 1 134 | 1 218 | 1 254 | 1 312 | 1 371 |
| Autres | .. | 45 | 118 | 144 | 176 | 161 | 106 | 109 | 115 | 113 |
| 2310 Sur la base du salaire | .. | 877 | 1 546 | 2 906 | 3 866 | 4 637 | 4 863 | 5 066 | 5 152 | 5 459 |
| 2320 Sur la base de l'impôt sur les revenus | .. | 0 | 0 | 0 | 0 | 0 | 0 | 0 | 0 | 0 |
| 2400 Non-ventilables entre 2100, 2200 et 2300 | 0 | 0 | 0 | 0 | 0 | 0 | 0 | 0 | 0 | 0 |
| 2410 Sur la base du salaire | .. | .. | .. | .. | .. | .. | .. | .. | .. | .. |
| 2420 Sur la base de l'impôt sur les revenus | .. | .. | .. | .. | .. | .. | .. | .. | .. | .. |
| 3000 Sur salaires ou main d'oeuvre | 0 | 0 | 0 | 0 | 6 | 7 | 8 | 8 | 8 | 8 |
| Cotisation mandats publics | .. | .. | .. | .. | 6 | 7 | 8 | 8 | 8 | 8 |
| 4000 Impôts sur le patrimoine | 240 | 1 161 | 2 679 | 5 282 | 10 550 | 11 252 | 12 645 | 13 805 | 14 257 | 14 407 |
| 4100 Impôts périodiques sur la propriété immobilière | 2 | 210 | 599 | 1 164 | 4 146 | 4 632 | 4 899 | 5 187 | 5 343 | 5 433 |
| 4110 Ménages | 0 | 26 | 63 | 102 | 2 779 | 3 115 | 3 289 | 3 478 | 3 590 | 3 651 |
| 4120 Autres agents | 2 | 184 | 536 | 1 063 | 1 367 | 1 517 | 1 610 | 1 710 | 1 753 | 1 782 |
| Taxes sur associations sans but lucratif | 2 | 7 | 17 | 41 | 32 | 33 | 36 | 38 | 39 | 41 |
| Précompte immobilier (soc.) | 0 | 177 | 519 | 929 | 1 269 | 1 416 | 1 499 | 1 584 | 1 626 | 1 651 |
| Taxe régionale (Br.) | 0 | 0 | 0 | 94 | 66 | 68 | 76 | 88 | 88 | 90 |
| 4200 Impôts périodiques sur l'actif net | 0 | 0 | 0 | 92 | 253 | 237 | 328 | 451 | 625 | 661 |
| 4210 Personnes physiques | .. | .. | .. | 0 | 0 | 0 | 0 | 0 | 0 | 0 |
| 4220 Sociétés | .. | .. | .. | 92 | 253 | 237 | 328 | 451 | 625 | 661 |
| 4300 Impôts sur mut. par décès, succ. et donations | 75 | 309 | 504 | 1 101 | 2 053 | 2 269 | 2 728 | 3 096 | 2 809 | 3 002 |
| 4310 Impôts sur mut. par décès et successions | 69 | 281 | 475 | 1 042 | 1 702 | 1 939 | 2 332 | 2 634 | 2 313 | 2 510 |
| 4320 Impôts sur les donations | 6 | 29 | 29 | 59 | 351 | 330 | 397 | 463 | 495 | 492 |
| 4400 Impôts sur transact. mobilières et immob. | 163 | 633 | 1 478 | 2 669 | 3 704 | 3 493 | 3 782 | 3 886 | 4 081 | 4 358 |
| Droits d'enregistrement | 153 | 527 | 1 213 | 1 967 | 3 325 | 3 210 | 3 467 | 3 542 | 3 724 | 3 899 |
| Droits d'hypothèque | 2 | 10 | 29 | 37 | 76 | 75 | 74 | 72 | 78 | 93 |
| Droits de greffe | 2 | 8 | 29 | 38 | 31 | 34 | 35 | 37 | 36 | 41 |
| Fonds d'expansion économique | 0 | 0 | 0 | 0 | 0 | 0 | 0 | 0 | 0 | 0 |
| Taxe sur opérations de bourse | 4 | 31 | 92 | 386 | 234 | 134 | 164 | 193 | 201 | 287 |
| Taxe sur titres cotés en bourse | 2 | 4 | 21 | 0 | 0 | 0 | 0 | 0 | 0 | 0 |
| Taxe sur les titres au porteur | 0 | 0 | 0 | 79 | 3 | 0 | 4 | 6 | 2 | 0 |
| Droits de timbre, droits d'écriture | 0 | 53 | 94 | 161 | 35 | 40 | 39 | 36 | 40 | 38 |

Tableau 5.3. **Belgique (suite)**
Recettes fiscales détaillées

| Millions EUR | 1965 | 1980 | 1990 | 2000 | 2007 | 2010 | 2012 | 2013 | 2014 | 2015 |
|---|--------------|---------------|---------------|---------------|---------------|---------------|---------------|---------------|---------------|---------------|
| 4500 Impôts non-périodiques | 0 | 0 | 0 | 74 | 163 | 328 | 590 | 877 | 1 091 | 635 |
| 4510 Sur l'actif net | .. | .. | .. | 0 | 0 | 0 | 0 | 0 | 0 | 0 |
| 4520 Autres non-périodiques | .. | .. | .. | 74 | 163 | 328 | 590 | 877 | 1 091 | 635 |
| Taxe sur l'épargne à long terme | .. | .. | .. | 74 | 163 | 194 | 400 | 207 | 211 | 413 |
| Déclaration libératoire unique (DLU) | .. | .. | .. | 0 | 0 | 0 | 0 | 0 | 0 | 0 |
| Déclaration libératoire unique (Diamant) | .. | .. | .. | 0 | 0 | 0 | 0 | 0 | 0 | 0 |
| Régularisation fiscale (DLU bis) | .. | .. | .. | 0 | 0 | 134 | 74 | 614 | 575 | 145 |
| Régularisation fiscale (DLU ter) | .. | .. | .. | 0 | 0 | 0 | 0 | 54 | 305 | 78 |
| Contr. spéciale associations de crédit | .. | .. | .. | 0 | 0 | 0 | 116 | 2 | 0 | 0 |
| 4600 Autres impôts périodiques sur patrimoine | 0 | 8 | 99 | 182 | 232 | 294 | 318 | 309 | 309 | 318 |
| 5000 Impôts sur les biens et services | 2 386 | 10 105 | 18 360 | 28 125 | 36 798 | 39 393 | 42 824 | 42 795 | 43 122 | 43 753 |
| 5100 Impôts sur production, vente, transfert, etc. | 2 187 | 9 606 | 17 387 | 26 021 | 34 427 | 37 004 | 40 385 | 40 365 | 40 659 | 41 262 |
| 5110 Impôts généraux | 1 355 | 6 321 | 11 570 | 18 240 | 24 135 | 25 515 | 27 070 | 27 491 | 27 743 | 27 765 |
| 5111 Taxes sur la valeur ajoutée | 0 | 6 321 | 11 547 | 18 114 | 23 864 | 25 262 | 26 844 | 27 250 | 27 518 | 27 547 |
| T V A | .. | 6 293 | 11 491 | 18 114 | 23 864 | 25 262 | 26 844 | 27 250 | 27 518 | 27 547 |
| Taxe d'immatriculation | .. | 28 | 56 | 0 | 0 | 0 | 0 | 0 | 0 | 0 |
| 5112 Impôts sur les ventes | 0 | 0 | 23 | 126 | 271 | 253 | 226 | 241 | 225 | 219 |
| 5113 Autres impôts | 1 355 | 0 | 0 | 0 | 0 | 0 | 0 | 0 | 0 | 0 |
| Taxes assimilées au timbre | 1 355 | .. | .. | .. | .. | .. | .. | .. | .. | .. |
| 5120 Impôts sur biens et services déterminés | 832 | 3 285 | 5 818 | 7 781 | 10 292 | 11 489 | 13 315 | 12 875 | 12 916 | 13 496 |
| 5121 Accises | 531 | 1 997 | 3 478 | 5 690 | 7 367 | 7 783 | 7 947 | 8 036 | 8 212 | 8 649 |
| Huiles minérales | 278 | 1 109 | 2 017 | 3 392 | 3 891 | 4 148 | 4 209 | 4 072 | 4 309 | 4 556 |
| Gaz de pétrole, hydroc. liquéfiés, benzoles | 0 | 4 | 0 | 0 | 0 | 0 | 0 | 0 | 0 | 0 |
| Sur le tabac | 132 | 501 | 868 | 1 342 | 1 821 | 1 885 | 1 909 | 2 197 | 2 184 | 2 262 |
| Eaux de vie | 23 | 123 | 191 | 206 | 225 | 235 | 249 | 272 | 292 | 318 |
| Taxe consommation alcools, eaux de vie | 26 | 54 | 0 | 0 | 0 | 0 | 0 | 0 | 0 | 0 |
| Boissons fermentées mousseuses | 1 | 7 | 11 | 24 | 39 | 57 | 66 | 77 | 85 | 92 |
| Boissons fermentées de fruits | 18 | 57 | 88 | 101 | 115 | 116 | 115 | 132 | 140 | 148 |
| Bières | 38 | 93 | 170 | 208 | 191 | 188 | 181 | 183 | 197 | 194 |
| Eaux de boisson et limonades | 10 | 44 | 113 | 148 | 49 | 54 | 54 | 58 | 57 | 56 |
| Sucres et sirops de raffinage + café | 5 | 5 | 22 | 13 | 12 | 13 | 14 | 15 | 15 | 14 |
| Cotisation sur l'énergie | 0 | 0 | 0 | 193 | 341 | 383 | 328 | 337 | 325 | 343 |
| Produits intermédiaires alcoolisés | 0 | 0 | 0 | 32 | 28 | 26 | 24 | 26 | 26 | 26 |
| Redevance de contrôle fuel domestique | 0 | 0 | 0 | 29 | 43 | 51 | 39 | 41 | 32 | 36 |
| Ecotaxes | 0 | 0 | 0 | 2 | 1 | 0 | 2 | 1 | 0 | 0 |
| Cotisation d'emballage | 0 | 0 | 0 | 0 | 296 | 320 | 318 | 332 | 331 | 336 |
| Cotisation fédérale sur l'électricité et le gaz naturel | 0 | 0 | 0 | 0 | 311 | 292 | 426 | 281 | 208 | 269 |
| Cotisation environnementale | 0 | 0 | 0 | 0 | 5 | 15 | 14 | 14 | 13 | 1 |
| 5122 Bénéfices des monopoles fiscaux | 0 | 0 | 0 | 0 | 0 | 0 | 0 | 0 | 0 | 0 |
| 5123 Droits de douane et droits à l'importation | 272 | 627 | 809 | 0 | 0 | 0 | 0 | 0 | 0 | 0 |
| Droits d'entrée | 206 | 0 | 0 | .. | .. | .. | .. | .. | .. | .. |
| Prélèvements agricoles | 63 | 0 | 0 | .. | .. | .. | .. | .. | .. | .. |
| Prélèvements CECA | 2 | 0 | 0 | .. | .. | .. | .. | .. | .. | .. |
| Prélèvements UE, droit d'entrée | 0 | 383 | 716 | .. | .. | .. | .. | .. | .. | .. |
| Prélèvements agricoles UE | 0 | 244 | 93 | .. | .. | .. | .. | .. | .. | .. |
| 5124 Taxes à l'exportation | 0 | 1 | 0 | 0 | 0 | 0 | 0 | 0 | 0 | 0 |
| 5125 Impôts sur biens d'équipement | 0 | 0 | 0 | 0 | 0 | 0 | 0 | 0 | 0 | 0 |
| 5126 Impôts sur services déterminés | 29 | 452 | 937 | 1 365 | 2 044 | 2 455 | 3 528 | 3 137 | 2 914 | 3 211 |
| Taxes jeux et paris | 9 | 47 | 51 | 45 | 64 | 77 | 63 | 73 | 76 | 80 |
| Taxe annuelle contrats assurances | 19 | 404 | 885 | 1 282 | 1 930 | 2 123 | 2 223 | 2 285 | 2 263 | 2 307 |
| Taxe d'affichage | 0 | 0 | 1 | 1 | 3 | 3 | 3 | 3 | 3 | 3 |
| Protection des dépôts | 0 | 0 | 0 | 36 | 48 | 252 | 1 000 | 609 | 438 | 441 |
| Fonds de résolution | 0 | 0 | 0 | 0 | 0 | 0 | 238 | 167 | 135 | 380 |
| 5127 Autres impôts sur commerce et transact. internat. | 0 | 0 | 0 | 0 | 0 | 0 | 0 | 0 | 0 | 0 |
| 5128 Autres impôts | 0 | 208 | 593 | 726 | 881 | 1 252 | 1 840 | 1 701 | 1 790 | 1 636 |
| 5130 Non-ventilables entre 5110 et 5120 | 0 | 0 | 0 | 0 | 0 | 0 | 0 | 0 | 0 | 0 |
| 5200 Impôts sur utilisation des biens et exerc. activités | 199 | 496 | 966 | 2 096 | 2 363 | 2 384 | 2 431 | 2 420 | 2 456 | 2 482 |
| 5210 Impôts périodiques | 199 | 496 | 966 | 1 887 | 2 032 | 2 005 | 2 061 | 2 023 | 1 973 | 2 032 |
| Taxe de circulation | 100 | 368 | 712 | 1 413 | 1 693 | 1 702 | 1 791 | 1 830 | 1 814 | 1 851 |
| 5211 À la charge des ménages : véhicules à moteur | 0 | 204 | 458 | 889 | 1 051 | 1 054 | 1 121 | 1 148 | 1 127 | 1 163 |
| 5212 À la charge autres agents : véhicules à moteur | 0 | 164 | 254 | 525 | 642 | 648 | 670 | 683 | 687 | 689 |
| 5213 Autres impôts périodiques | 99 | 127 | 254 | 474 | 338 | 303 | 270 | 193 | 159 | 181 |
| Taxe appareils de divertissement | 6 | 20 | 20 | 71 | 56 | 58 | 47 | 74 | 55 | 56 |
| Taxe débits de boissons | 1 | 5 | 24 | 18 | 0 | 0 | 0 | 0 | 0 | 0 |
| Taxe sur la chasse | 2 | 0 | 0 | 0 | 0 | 0 | 0 | 0 | 0 | 0 |
| Collectivités locales | 90 | 15 | 19 | 38 | 99 | 112 | 113 | 10 | 13 | 22 |
| Radio, TV | 0 | 87 | 191 | 347 | 184 | 133 | 111 | 108 | 91 | 103 |
| 5220 Impôts non-périodiques | 0 | 0 | 0 | 209 | 332 | 379 | 371 | 397 | 483 | 451 |
| Taxe de mise en circulation | .. | .. | .. | 209 | 332 | 379 | 371 | 360 | 326 | 349 |
| Ménages | .. | .. | .. | 139 | 221 | 252 | 247 | 240 | 217 | 233 |
| Autres agents | .. | .. | .. | 70 | 111 | 126 | 124 | 120 | 109 | 116 |
| Droits d'émission | .. | .. | .. | 0 | 0 | 0 | 0 | 36 | 157 | 101 |

Tableau 5.3. **Belgique (suite)**
Recettes fiscales détaillées

| Millions EUR | 1965 | 1980 | 1990 | 2000 | 2007 | 2010 | 2012 | 2013 | 2014 | 2015 |
|---|--------------|---------------|---------------|----------------|----------------|----------------|----------------|----------------|----------------|----------------|
| 5300 Non-ventilables entre 5100 et 5200 | 0 | 3 | 7 | 7 | 7 | 6 | 7 | 10 | 6 | 9 |
| 6000 Autres impôts | 2 | 0 | 0 | 0 | 61 | 36 | 45 | 46 | 43 | 40 |
| 6100 À la charge exclusive des entreprises | 0 | .. | .. | .. | 0 | 0 | 0 | 0 | 0 | 0 |
| 6200 À la charge d'autres agents | 2 | .. | .. | .. | 61 | 36 | 45 | 46 | 43 | 40 |
| Amendes et intérêts | 2 | .. | .. | .. | 0 | 0 | 0 | 0 | 0 | 0 |
| Droits de douane perçus pour l'UE | .. | .. | .. | 960 | 1 388 | 1 234 | 1 247 | 1 185 | 1 250 | 1 363 |
| Crédits d'impôts récupérables | | | | | | | | | | |
| Crédits d'impôts récupérables contre 1110 | .. | .. | .. | .. | 348 | 1 037 | 1 761 | 1 492 | 1 052 | 717 |
| Composante fiscale | .. | .. | .. | .. | 78 | 588 | 1 293 | 1 077 | 735 | 437 |
| Composante transfert | .. | .. | .. | .. | 270 | 449 | 468 | 415 | 317 | 280 |
| Crédits d'impôts récupérables contre 1210 | .. | .. | .. | .. | 0 | 0 | 0 | 0 | 0 | 0 |
| Composante fiscale | .. | .. | .. | .. | .. | .. | .. | .. | .. | .. |
| Composante transfert | .. | .. | .. | .. | .. | .. | .. | .. | .. | .. |
| Recettes fiscales totales sur la base d'encaissements | 6 421 | 37 438 | 70 268 | .. | .. | .. | .. | .. | .. | .. |
| Recettes fiscales totales sur la base des droits constatés | .. | 37 443 | 70 408 | 112 423 | 147 266 | 155 614 | 171 186 | 176 923 | 180 330 | 183 844 |
| Conciliation avec les Comptes nationaux | | | | | | | | | | |
| Impôts additionnels inclus dans les comptes nationaux | .. | 107 | 447 | 1 300 | 1 387 | 1 646 | 1 618 | 1 578 | 1 617 | 1 653 |
| Bénéfices de la loterie nationale | .. | 107 | 262 | 279 | 225 | 243 | 242 | 215 | 206 | 206 |
| Taxes sur les eaux (RF, RW et RB-C) | .. | 0 | 66 | 378 | 119 | 137 | 122 | 122 | 112 | 104 |
| Cot. producteurs produits animaux (Sanitel) | .. | 0 | 0 | 14 | 13 | 15 | 14 | 14 | 14 | 6 |
| Taxe sur les déchets industriels | .. | 0 | 27 | 74 | 68 | 54 | 53 | 46 | 51 | 55 |
| Taxe sur le lisier (RF) | .. | 0 | 0 | 11 | 11 | 5 | 5 | 5 | 3 | 1 |
| Taxe sur les déchets ménagers (RW) | .. | 0 | 0 | 20 | 0 | 0 | 0 | 0 | 0 | 0 |
| Retenue à la source sur salaires (UE) | .. | 0 | 93 | 174 | 270 | 345 | 335 | 336 | 354 | 370 |
| Cotisations de sécurité sociale (UE) | .. | 0 | 0 | 136 | 250 | 340 | 331 | 330 | 345 | 359 |
| Cotisations sociales imputées (UE) | .. | 0 | 0 | 213 | 431 | 508 | 517 | 511 | 532 | 552 |
| Impôt exclus des comptes nationaux | .. | 0 | 0 | 0 | 0 | 0 | 0 | 0 | 0 | 0 |
| Protection des dépôts | .. | .. | .. | .. | .. | .. | .. | .. | .. | .. |
| Différence dans les traitements des crédits d'impôts | .. | 0 | 0 | 0 | 78 | 588 | 1 293 | 1 077 | 735 | 437 |
| Transfert en capital des recettes non collectées | .. | 0 | 0 | 0 | 0 | 0 | 0 | 0 | 0 | 0 |
| Cotisations de sécurité sociale volontaires | .. | 41 | 52 | 54 | 55 | 62 | 71 | 74 | 73 | 72 |
| Différences diverses | .. | 0 | 0 | 0 | 0 | 0 | 0 | 0 | 0 | 0 |
| Ré-allocation niveaux d'administration nationaux | .. | .. | .. | .. | .. | .. | .. | .. | .. | .. |
| Ré-allocation UE | .. | .. | .. | .. | .. | .. | .. | .. | .. | .. |
| Comptes nationaux : impôts et cotisations sociales effectives | .. | 37 590 | 70 907 | 113 564 | 148 354 | 157 403 | 173 651 | 179 141 | 182 223 | 185 453 |
| Cotisations sociales imputées | .. | 1 497 | 2 886 | 5 377 | 7 568 | 8 713 | 9 667 | 10 071 | 10 141 | 9 797 |
| Comptes nationaux : impôts et toutes les cotisations sociales | .. | 39 087 | 73 793 | 118 940 | 155 922 | 166 116 | 183 318 | 189 212 | 192 365 | 195 251 |

Note : Données établies sur la base de l'année civile se terminant le 31 décembre. A partir de 1970, les données sont sur la base des droits constatés.

Source : Service Public Fédéral Finances.

Tableau 5.4. **Canada**
Recettes fiscales détaillées

| Millions CAD | 1965 | 1980 | 1990 | 2000 | 2007 | 2010 | 2012 | 2013 | 2014 | 2015 |
|--|---------------|----------------|----------------|----------------|----------------|----------------|----------------|----------------|----------------|----------------|
| Recettes fiscales totales | 15 318 | 101 015 | 244 152 | 390 234 | 512 663 | 516 591 | 569 675 | 592 110 | 619 987 | 637 919 |
| 1000 Impôts sur revenu, bénéfices et gains en capital | 5 910 | 47 064 | 118 566 | 195 320 | 251 198 | 240 961 | 270 359 | 281 787 | 298 781 | 305 247 |
| 1100 Des personnes physiques | 3 464 | 34 451 | 99 722 | 143 652 | 190 025 | 180 894 | 207 452 | 214 054 | 226 203 | 235 214 |
| 1110 Sur le revenu et les bénéfices | 3 464 | 34 451 | 99 722 | 143 652 | 190 025 | 180 894 | 207 452 | 214 054 | 226 203 | 235 214 |
| Taxes federal government | 2 635 | 21 231 | 60 252 | 90 694 | 116 395 | 109 341 | 124 064 | 127 655 | 134 654 | 139 527 |
| Taxes on individuals - province | 829 | 13 220 | 39 470 | 52 958 | 73 630 | 71 553 | 83 388 | 86 399 | 91 549 | 95 687 |
| 1120 Sur les gains en capital | 0 | 0 | 0 | 0 | 0 | 0 | 0 | 0 | 0 | 0 |
| 1200 Des sociétés | 2 276 | 11 741 | 17 190 | 47 643 | 54 272 | 54 101 | 57 907 | 62 359 | 65 941 | 63 289 |
| 1210 Sur les bénéfices | 2 276 | 11 741 | 17 190 | 47 643 | 54 272 | 54 101 | 57 907 | 62 359 | 65 941 | 63 289 |
| Taxes federal government | 1 752 | 8 110 | 11 726 | 31 570 | 37 093 | 33 419 | 35 599 | 38 142 | 41 186 | 39 402 |
| Taxes on corporations - province | 524 | 3 631 | 5 464 | 16 073 | 17 179 | 20 682 | 22 308 | 24 217 | 24 755 | 23 887 |
| 1220 Sur les gains en capital | 0 | 0 | 0 | 0 | 0 | 0 | 0 | 0 | 0 | 0 |
| 1300 Non-ventilables entre 1100 et 1200 | 170 | 872 | 1 654 | 4 025 | 6 901 | 5 966 | 5 000 | 5 374 | 6 637 | 6 744 |
| Non-resident withhold taxes - federal | 170 | 872 | 1 654 | 4 025 | 6 901 | 5 966 | 5 000 | 5 374 | 6 637 | 6 744 |
| 2000 Cotisations de sécurité sociale | 854 | 10 649 | 29 653 | 53 109 | 73 722 | 76 787 | 85 866 | 90 299 | 93 405 | 96 220 |
| 2100 À la charge des salariés | 318 | 3 756 | 10 634 | 21 361 | 29 361 | 30 626 | 34 027 | 36 017 | 37 388 | 38 656 |
| Canada pension plan | 47 | 1 265 | 3 745 | 9 401 | 16 194 | 16 852 | 19 105 | 20 021 | 20 748 | 21 491 |
| Quebec pension plan | 15 | 431 | 1 108 | 2 897 | 4 124 | 5 450 | 5 690 | 5 815 | 6 095 | 6 249 |
| Employment insurance | 164 | 1 393 | 5 284 | 7 782 | 7 084 | 7 388 | 8 271 | 9 158 | 9 478 | 9 792 |
| Hospital insurance premiums | 92 | 667 | 496 | 1 281 | 1 959 | 937 | 960 | 1 023 | 1 067 | 1 124 |
| 2110 Sur la base du salaire | .. | .. | 10 634 | 20 976 | 28 654 | 29 689 | 33 067 | 34 994 | 36 321 | 37 532 |
| 2120 Sur la base de l'impôt sur les revenus | 536 | 6 697 | 18 449 | 30 307 | 41 922 | 43 525 | 48 892 | 51 206 | 52 823 | 54 261 |
| Canada pension plan | 48 | 1 266 | 3 745 | 9 401 | 16 194 | 16 852 | 19 105 | 20 021 | 20 748 | 21 491 |
| Quebec pension plan | 15 | 432 | 1 108 | 2 897 | 4 124 | 5 450 | 5 690 | 5 815 | 6 095 | 6 249 |
| Employment insurance | 164 | 2 006 | 7 398 | 10 894 | 9 917 | 10 343 | 11 580 | 12 822 | 13 270 | 13 709 |
| Hospital insurance premiums | 92 | 1 270 | 496 | 897 | 1 252 | 0 | 0 | 0 | 0 | 0 |
| Social insurance levies | 217 | 1 723 | 5 702 | 6 218 | 10 434 | 10 881 | 12 517 | 12 548 | 12 710 | 12 812 |
| 2210 Sur la base du salaire | .. | .. | 18 449 | 30 307 | 41 922 | 43 525 | 48 892 | 51 206 | 52 823 | 54 261 |
| 2220 Sur la base de l'impôt sur les revenus | .. | .. | 0 | 0 | 0 | 0 | 0 | 0 | 0 | 0 |
| 2300 À charge des travailleurs indép. ou sans emploi | 0 | 196 | 570 | 1 442 | 2 440 | 2 636 | 2 947 | 3 076 | 3 194 | 3 303 |
| Canada pension plan | .. | 153 | 478 | 1 200 | 2 096 | 2 181 | 2 472 | 2 591 | 2 685 | 2 781 |
| Quebec pension plan | .. | 43 | 92 | 242 | 344 | 455 | 475 | 486 | 509 | 522 |
| 2310 Sur la base du salaire | .. | 196 | 570 | 1 442 | 2 440 | 2 636 | 2 947 | 3 076 | 3 194 | 3 303 |
| 2320 Sur la base de l'impôt sur les revenus | .. | 0 | 0 | 0 | 0 | 0 | 0 | 0 | 0 | 0 |
| 2400 Non-ventilables entre 2100, 2200 et 2300 | 0 | 0 | 0 | 0 | 0 | 0 | 0 | 0 | 0 | 0 |
| 2410 Sur la base du salaire | .. | .. | .. | .. | .. | .. | .. | .. | .. | .. |
| 2420 Sur la base de l'impôt sur les revenus | .. | .. | .. | .. | .. | .. | .. | .. | .. | .. |
| 3000 Sur salaires ou main d'oeuvre | 0 | 0 | 5 499 | 8 013 | 10 038 | 10 760 | 11 903 | 12 482 | 12 758 | 13 036 |
| 4000 Impôts sur le patrimoine | 2 186 | 9 195 | 24 467 | 37 157 | 54 507 | 63 735 | 67 694 | 70 450 | 72 822 | 75 564 |
| 4100 Impôts périodiques sur la propriété immobilière | 1 830 | 8 315 | 20 189 | 30 242 | 44 567 | 51 702 | 55 719 | 57 769 | 59 695 | 61 057 |
| On property provincial government | 11 | 133 | 1 645 | 3 078 | 3 164 | 4 476 | 4 728 | 4 946 | 5 153 | 5 049 |
| Personal property local government | 17 | 0 | 18 544 | 27 165 | 41 403 | 47 226 | 50 991 | 52 823 | 54 542 | 56 008 |
| Real property local government | 1 802 | 8 182 | 0 | 0 | 0 | 0 | 0 | 0 | 0 | 0 |
| 4110 Ménages | .. | .. | .. | .. | .. | .. | .. | .. | .. | .. |
| 4120 Autres agents | .. | .. | .. | .. | .. | .. | .. | .. | .. | .. |
| 4200 Impôts périodiques sur l'actif net | 25 | 512 | 1 911 | 4 171 | 2 970 | 1 523 | 632 | 414 | 369 | 363 |
| 4210 Personnes physiques | 0 | 0 | 0 | 0 | 0 | 0 | 0 | 0 | 0 | 0 |
| 4220 Sociétés | 25 | 512 | 1 911 | 4 171 | 2 970 | 1 523 | 632 | 414 | 369 | 363 |
| 4300 Impôts sur mut. par décès, succ. et donations | 223 | 75 | 3 | 2 | 0 | 178 | 197 | 221 | 225 | 268 |
| 4310 Impôts sur mut. par décès et successions | 216 | 75 | 3 | 2 | .. | 178 | 197 | 221 | 225 | 268 |
| On inheritances federal government | 108 | 0 | 0 | 0 | .. | 0 | 0 | 0 | 0 | 0 |
| Succession duties provincial government | 108 | 75 | 3 | 2 | .. | 178 | 197 | 221 | 225 | 268 |
| 4320 Impôts sur les donations | 7 | 0 | 0 | 0 | .. | 0 | 0 | 0 | 0 | 0 |
| On gifts federal government | 7 | .. | .. | .. | .. | .. | .. | .. | .. | .. |
| 4400 Impôts sur transact. mobilières et immob. | 0 | 0 | 0 | 0 | 2 868 | 3 077 | 3 387 | 3 646 | 4 059 | 4 981 |
| 4500 Impôts non-périodiques | 108 | 293 | 2 365 | 2 742 | 4 102 | 7 254 | 7 759 | 8 400 | 8 474 | 8 895 |
| 4510 Sur l'actif net | 0 | 0 | 0 | 0 | 0 | 0 | 0 | 0 | 0 | 0 |
| 4520 Autres non-périodiques | 108 | 293 | 2 365 | 2 742 | 4 102 | 7 254 | 7 759 | 8 400 | 8 474 | 8 895 |
| Special assessments and charges local govt. | 108 | 293 | 2 365 | 2 742 | 4 102 | 7 254 | 7 759 | 8 400 | 8 474 | 8 895 |
| 4600 Autres impôts périodiques sur patrimoine | 0 | 0 | 0 | 0 | 0 | 0 | 0 | 0 | 0 | 0 |
| 5000 Impôts sur les biens et services | 6 202 | 32 909 | 63 092 | 94 468 | 122 855 | 123 752 | 133 170 | 136 396 | 141 524 | 147 141 |
| 5100 Impôts sur production, vente, transfert, etc. | 5 310 | 24 808 | 59 627 | 88 879 | 114 701 | 116 160 | 125 239 | 128 554 | 132 975 | 138 416 |
| 5110 Impôts généraux | 2 730 | 11 658 | 34 475 | 55 313 | 71 242 | 72 130 | 79 393 | 81 452 | 84 383 | 87 449 |
| 5111 Taxes sur la valeur ajoutée | 0 | 0 | 0 | 35 884 | 46 072 | 70 712 | 77 936 | 78 292 | 81 595 | 84 165 |
| 5112 Impôts sur les ventes | 2 730 | 11 658 | 34 475 | 19 429 | 25 170 | 1 418 | 1 457 | 3 160 | 2 788 | 3 284 |
| Sales taxes federal government | 813 | 5 429 | 16 866 | 0 | 0 | 0 | 0 | 0 | 0 | 0 |
| Sales taxes provincial, local govt. | 1 917 | 6 229 | 17 609 | 19 429 | 25 170 | 1 418 | 1 457 | 3 160 | 2 788 | 3 284 |
| 5113 Autres impôts | 0 | 0 | 0 | 0 | 0 | 0 | 0 | 0 | 0 | 0 |
| 5120 Impôts sur biens et services déterminés | 2 580 | 13 150 | 25 153 | 33 565 | 43 459 | 44 030 | 45 846 | 47 102 | 48 593 | 50 966 |

Tableau 5.4. **Canada (suite)**
Recettes fiscales détaillées

| Millions CAD | 1965 | 1980 | 1990 | 2000 | 2007 | 2010 | 2012 | 2013 | 2014 | 2015 |
|---|---------------|----------------|----------------|----------------|----------------|----------------|----------------|----------------|----------------|----------------|
| 5121 Accises | 1 499 | 6 805 | 14 473 | 18 417 | 22 759 | 23 281 | 23 660 | 24 470 | 25 584 | 26 368 |
| Excises federal government | 740 | 3 850 | 6 405 | 8 377 | 9 249 | 10 244 | 10 003 | 10 261 | 11 030 | 10 861 |
| Liquor | .. | .. | 926 | 1 103 | 1 224 | 1 554 | 1 595 | 1 488 | 1 650 | 1 639 |
| Tobacco | .. | .. | 2 247 | 2 176 | 2 466 | 3 025 | 2 821 | 3 019 | 3 438 | 3 160 |
| Gasoline and motive fuel | .. | .. | 2 472 | 4 807 | 5 272 | 5 306 | 5 355 | 5 460 | 5 649 | 5 765 |
| Remitted gaming profits | .. | .. | 45 | 0 | 0 | 0 | 0 | 0 | 0 | 0 |
| Miscellaneous consumption taxes | .. | .. | 715 | 291 | 287 | 358 | 232 | 294 | 293 | 297 |
| Excises provincial government | 759 | 2 955 | 8 067 | 10 039 | 13 510 | 13 037 | 13 657 | 14 209 | 14 553 | 15 507 |
| Motor fuel | 680 | 1 863 | 4 674 | 7 031 | 8 065 | 8 198 | 8 827 | 9 094 | 9 195 | 9 541 |
| Tobacco | 53 | 772 | 2 776 | 2 279 | 4 181 | 4 620 | 4 648 | 4 879 | 4 951 | 5 072 |
| Other | 26 | 320 | 617 | 730 | 1 264 | 219 | 182 | 236 | 407 | 894 |
| 5122 Bénéfices des monopoles fiscaux | 294 | 1 406 | 3 758 | 8 756 | 11 565 | 11 565 | 11 903 | 12 059 | 12 105 | 12 711 |
| Own enterprises contributions | 294 | 1 406 | 3 758 | 8 756 | 11 565 | 11 565 | 11 903 | 12 059 | 12 105 | 12 711 |
| 5123 Droits de douane et droits à l'importation | 686 | 3 199 | 4 021 | 2 824 | 3 829 | 3 441 | 4 016 | 4 193 | 4 515 | 5 172 |
| Customs and import duties federal govt. | 686 | 3 199 | 4 021 | 2 824 | 3 829 | 3 441 | 4 016 | 4 193 | 4 515 | 5 172 |
| 5124 Taxes à l'exportation | 0 | 842 | 0 | 0 | 0 | 0 | 0 | 0 | 0 | 0 |
| 5125 Impôts sur biens d'équipement | 0 | 0 | 0 | 0 | 0 | 0 | 0 | 0 | 0 | 0 |
| 5126 Impôts sur services déterminés | 84 | 575 | 2 385 | 2 524 | 4 088 | 4 489 | 4 882 | 5 087 | 5 079 | 5 234 |
| Tax on insurance premiums, provincial govt. | 45 | 261 | 1 141 | 1 740 | 2 796 | 3 305 | 3 722 | 3 901 | 3 863 | 3 960 |
| Tax on insurance premiums, federal govt. | 0 | 1 | 1 | 1 | 11 | 28 | 10 | 13 | 10 | 10 |
| Amusement and admission taxes | 4 | 25 | 126 | 538 | 537 | 322 | 289 | 280 | 277 | 319 |
| Air transportation taxes | 0 | 166 | 488 | 0 | 403 | 600 | 636 | 662 | 696 | 722 |
| Racetrack betting | 35 | 122 | 155 | 55 | 36 | 36 | 34 | 32 | 33 | 33 |
| Tax on meals and hotels | 0 | 0 | 473 | 191 | 305 | 198 | 191 | 199 | 200 | 190 |
| 5127 Autres impôts sur commerce et transact. internat. | 0 | 0 | 0 | 0 | 0 | 0 | 0 | 0 | 0 | 0 |
| 5128 Autres impôts | 17 | 323 | 517 | 1 045 | 1 217 | 1 255 | 1 384 | 1 292 | 1 310 | 1 481 |
| Other taxes federal government | 0 | 98 | 272 | 758 | 762 | 557 | 512 | 439 | 398 | 544 |
| Other taxes provincial government | 17 | 225 | 245 | 287 | 455 | 698 | 872 | 853 | 912 | 937 |
| 5130 Non-ventilables entre 5110 et 5120 | 0 | 0 | 0 | 0 | 0 | 0 | 0 | 0 | 0 | 0 |
| 5200 Impôts sur utilisation des biens et exerc. activités | 892 | 8 101 | 3 465 | 5 589 | 8 154 | 7 592 | 7 931 | 7 842 | 8 549 | 8 725 |
| 5210 Impôts périodiques | 306 | 1 500 | 2 393 | 3 644 | 4 368 | 4 452 | 4 725 | 5 017 | 5 280 | 5 595 |
| 5211 À la charge des ménages : véhicules à moteur | 103 | 666 | 1 056 | 1 696 | 2 241 | 1 986 | 2 139 | 2 237 | 2 341 | 2 543 |
| 5212 À la charge autres agents : véhicules à moteur | 141 | 509 | 697 | 1 039 | 1 242 | 1 153 | 1 224 | 1 343 | 1 440 | 1 493 |
| 5213 Autres impôts périodiques | 62 | 325 | 640 | 909 | 885 | 1 313 | 1 362 | 1 437 | 1 499 | 1 559 |
| 5220 Impôts non-périodiques | 586 | 6 601 | 1 072 | 1 945 | 3 786 | 3 140 | 3 206 | 2 825 | 3 269 | 3 130 |
| Licences and permits local govt. | 36 | 132 | 317 | 499 | 889 | 807 | 944 | 952 | 1 017 | 1 025 |
| Licences and permits provincial govt. | 550 | 6 469 | 755 | 1 446 | 2 897 | 2 333 | 2 262 | 1 873 | 2 252 | 2 105 |
| 5300 Non-ventilables entre 5100 et 5200 | 0 | 0 | 0 | 0 | 0 | 0 | 0 | 0 | 0 | 0 |
| 6000 Autres impôts | 166 | 1 198 | 2 875 | 2 167 | 342 | 596 | 683 | 696 | 696 | 711 |
| 6100 À la charge exclusive des entreprises | 139 | 943 | 2 386 | 1 280 | 0 | 0 | 0 | 0 | 0 | 0 |
| 6200 À la charge d'autres agents | 27 | 255 | 489 | 887 | 342 | 596 | 683 | 696 | 696 | 711 |
| Poll tax local government | 5 | 0 | 0 | 0 | 0 | 0 | 0 | 0 | 0 | 0 |
| Miscellaneous local government | 11 | 358 | 489 | 887 | 342 | 596 | 683 | 696 | 696 | 711 |
| Other federal government | 11 | -103 | 0 | 0 | 0 | 0 | 0 | 0 | 0 | 0 |
| Non-wastable tax credits | | | | | | | | | | |
| Non-wastable tax credits against 1110 | .. | .. | .. | 1 633 | 5 550 | 6 415 | 6 950 | 7 326 | 7 612 | 7 524 |
| Tax expenditure component | .. | .. | .. | 276 | 824 | 875 | 921 | 965 | 976 | 980 |
| Transfer component | .. | .. | .. | 1 357 | 4 726 | 5 540 | 6 029 | 6 361 | 6 636 | 6 544 |
| Non-wastable tax credits against 1210 | .. | .. | .. | 1 758 | 3 445 | 4 726 | 3 589 | 3 754 | 3 591 | 3 581 |
| Tax expenditure component | .. | .. | .. | 20 | 12 | 19 | 14 | 17 | 17 | 14 |
| Transfer component | .. | .. | .. | 1 738 | 3 433 | 4 707 | 3 575 | 3 737 | 3 574 | 3 567 |
| Total tax revenue on cash basis | 15 318 | 101 015 | 244 152 | 388 833 | 527 734 | .. | .. | .. | .. | .. |
| Total tax revenue on accrual basis | .. | .. | .. | 390 234 | 512 663 | 516 591 | 569 675 | 592 110 | 619 987 | 637 919 |
| Conciliation avec les comptes nationaux | | | | | | | | | | |
| Impôts additionnels inclus dans les comptes nationaux | .. | .. | .. | 0 | 0 | 0 | 0 | 0 | 0 | 0 |
| Taxes excluded from National Accounts | .. | .. | .. | 0 | 0 | 0 | 0 | 0 | 0 | 0 |
| Difference in treatment of tax credits | .. | .. | .. | 296 | 836 | 894 | 935 | 982 | 993 | 994 |
| Capital transfer for uncollected revenue | .. | .. | .. | 0 | 0 | 0 | 0 | 0 | 0 | 0 |
| Voluntary social security contributions | .. | .. | .. | 0 | 0 | 0 | 0 | 0 | 0 | 0 |
| Miscellaneous differences | .. | .. | .. | 0 | 0 | 0 | 0 | 0 | 0 | 0 |
| National Accounts: Taxes and actual social contributions | .. | .. | .. | 390 234 | 512 663 | 516 591 | 569 675 | 593 092 | 620 980 | 638 913 |
| Imputed social contributions | .. | .. | .. | 0 | 0 | 0 | 0 | 0 | 0 | 0 |
| National Accounts: Taxes and all social contributions | .. | .. | .. | 390 234 | 512 663 | 516 591 | 569 675 | 593 092 | 620 980 | 638 913 |

Tableau 5.4. Canada (suite)
Recettes fiscales détaillées

Note : From 2001, all data are for the year ending 31st December. For 2000 and earlier years, data for the Federal, Provincial and Territorial governments and Social security funds are on a fiscal year basis commencing 1st April. Data for local government are on a fiscal year basis commencing 1st January. From 1999 data are on accrual basis except that personal income taxes are on a modified cash basis.

There are some minor differences between the data for the years 1965 to 1978 and those for subsequent years. These mostly relate to the inclusion of fines and penalties or late payment of taxes and deductions for the child tax credits in the data for the years 1979 to 1983.

Heading 1210 - Taxes federal government: Federal corporate taxes include capital taxes.

Heading 2000: Includes receipts from the Canadian Pension Plan, Quebec Pension Plan, Unemployment Insurance Fund and Provincial Health Insurance. Premiums, Medicare Premiums and Social Insurance levies but excludes that part of the taxes on income and sales taxes earmarked for old age security. The practice of earmarking these taxes was discontinued in June 1975.

Heading 4400: From 2002 onward includes land transfer taxes of the provincial, territorial and local governments. Prior to 2002 land transfer taxes of the local government were included in line 6000 and those provincial and territorial governments were included in line 4520.

Heading 5121: The large increase in this heading between 1980 and 1981 is due to the introduction of a 'special petroleum compensation charge', a 'Canadian ownership special charge' and to an increase in the natural gas tax of C\$ 2399 millions.

Heading 5122: From 1988, profits on fiscal monopolies include lottery profits.

Heading 5128: From 1988, other taxes of Federal Government include the annual fees for managing the spectrum (airwaves) allocation to the cellular industry.

Heading 5211: Some Québec motor vehicle licence administrative fees are included in sales of goods and services for the period 1988-89 to 1997-98.

From 1998-99 onward, these fees are included under other taxes - motor vehicle licences.

Source : Statistics Canada.

Tableau 5.5. **Chili**
Recettes fiscales détaillées

| Millions CLP | 1965 | 1980 | 1990 | 2000 | 2007 | 2010 | 2012 | 2013 | 2014 | 2015 |
|--|------|------|------------------|------------------|-------------------|-------------------|-------------------|-------------------|-------------------|-------------------|
| Recettes fiscales totales | .. | .. | 1 777 218 | 7 901 998 | 20 598 963 | 21 845 693 | 27 714 772 | 27 381 686 | 29 145 219 | 32 532 354 |
| 1000 Impôts sur revenu, bénéfices et gains en capital | .. | .. | 412 974 | 1 841 630 | 9 412 056 | 8 329 060 | 10 803 031 | 9 520 709 | 9 628 037 | 11 840 521 |
| 1100 Des personnes physiques | .. | .. | 99 154 | 604 100 | 989 348 | 1 492 837 | 1 893 620 | 1 964 172 | 2 114 296 | 3 199 876 |
| Second category tax | .. | .. | 65 552 | 490 980 | 993 129 | 1 449 099 | 1 917 675 | 1 981 699 | 2 140 345 | 2 350 120 |
| Global complementary tax | .. | .. | 33 603 | 113 120 | -3 781 | 43 738 | -24 055 | -17 527 | -26 050 | -36 757 |
| Other | .. | .. | 0 | 0 | 0 | 0 | 0 | 0 | 0 | 886 513 |
| 1110 Sur le revenu et les bénéfices | .. | .. | .. | .. | .. | .. | .. | .. | .. | .. |
| 1120 Sur les gains en capital | .. | .. | .. | .. | .. | .. | .. | .. | .. | .. |
| 1200 Des sociétés | .. | .. | 219 586 | 882 896 | 6 054 487 | 4 448 745 | 7 560 906 | 6 041 089 | 6 196 077 | 6 839 133 |
| First category tax | .. | .. | 200 891 | 815 747 | 5 084 996 | 3 913 870 | 6 770 329 | 5 473 355 | 5 182 214 | 6 183 830 |
| Surtax on state owned enterprises | .. | .. | 16 074 | 47 634 | 113 334 | 194 203 | 80 084 | 124 220 | 100 851 | 132 352 |
| Mining tax | .. | .. | 0 | 0 | 835 452 | 298 558 | 619 150 | 324 577 | 801 647 | 323 507 |
| Other | .. | .. | 2 621 | 19 516 | 20 705 | 42 114 | 91 343 | 118 937 | 111 365 | 199 444 |
| 1210 Sur les bénéfices | .. | .. | .. | .. | .. | .. | .. | .. | .. | .. |
| 1220 Sur les gains en capital | .. | .. | .. | .. | .. | .. | .. | .. | .. | .. |
| 1300 Non-ventilables entre 1100 et 1200 | .. | .. | 94 233 | 354 634 | 2 368 221 | 2 387 478 | 1 348 506 | 1 515 449 | 1 317 664 | 1 801 512 |
| Additional tax | .. | .. | 59 082 | 350 301 | 1 462 715 | 1 414 057 | 1 178 917 | 1 337 721 | 1 454 847 | 1 429 758 |
| Other | .. | .. | 35 151 | 4 332 | 905 507 | 973 421 | 169 589 | 177 727 | -137 183 | 371 755 |
| 2000 Cotisations de sécurité sociale | .. | .. | 159 559 | 576 758 | 1 148 647 | 1 493 987 | 1 802 468 | 1 968 973 | 2 110 087 | 2 252 489 |
| 2100 À la charge des salariés | .. | .. | 154 021 | 553 937 | 1 098 620 | 1 433 159 | 1 742 526 | 1 906 340 | 2 044 356 | 2 188 575 |
| 2110 Sur la base du salaire | .. | .. | 154 021 | 553 937 | 1 098 620 | 1 433 159 | 1 742 526 | 1 906 340 | 2 044 356 | 2 188 575 |
| 2120 Sur la base de l'impôt sur les revenus | .. | .. | 5 538 | 22 821 | 50 027 | 60 828 | 59 942 | 62 633 | 65 731 | 63 914 |
| 2210 Sur la base du salaire | .. | .. | 5 538 | 22 821 | 50 027 | 60 828 | 59 942 | 62 633 | 65 731 | 63 914 |
| 2220 Sur la base de l'impôt sur les revenus | .. | .. | 0 | 0 | 0 | 0 | 0 | 0 | 0 | 0 |
| 2300 À charge des travailleurs indép. ou sans emploi | .. | .. | 0 | 0 | 0 | 0 | 0 | 0 | 0 | 0 |
| 2310 Sur la base du salaire | .. | .. | .. | .. | .. | .. | .. | .. | .. | .. |
| 2320 Sur la base de l'impôt sur les revenus | .. | .. | .. | .. | .. | .. | .. | .. | .. | .. |
| 2400 Non-ventilables entre 2100, 2200 et 2300 | .. | .. | 0 | 0 | 0 | 0 | 0 | 0 | 0 | 0 |
| 2410 Sur la base du salaire | .. | .. | .. | .. | .. | .. | .. | .. | .. | .. |
| 2420 Sur la base de l'impôt sur les revenus | .. | .. | .. | .. | .. | .. | .. | .. | .. | .. |
| 3000 Sur salaires ou main d'oeuvre | .. | .. | 0 | 0 | 0 | 0 | 0 | 0 | 0 | 0 |
| 4000 Impôts sur le patrimoine | .. | .. | 109 319 | 554 037 | 1 013 571 | 898 607 | 1 180 307 | 1 133 765 | 1 228 961 | 1 421 274 |
| 4100 Impôts périodiques sur la propriété immobilière | .. | .. | 59 968 | 302 244 | 496 311 | 662 368 | 788 919 | 840 842 | 924 062 | 1 056 920 |
| 4110 Ménages | .. | .. | .. | .. | .. | .. | .. | .. | .. | .. |
| 4120 Autres agents | .. | .. | .. | .. | .. | .. | .. | .. | .. | .. |
| 4200 Impôts périodiques sur l'actif net | .. | .. | 0 | 0 | 0 | 0 | 0 | 0 | 0 | 0 |
| 4210 Personnes physiques | .. | .. | .. | .. | .. | .. | .. | .. | .. | .. |
| 4220 Sociétés | .. | .. | .. | .. | .. | .. | .. | .. | .. | .. |
| 4300 Impôts sur mut. par décès, succ. et donations | .. | .. | 3 444 | 10 906 | 28 501 | 39 338 | 66 719 | 45 550 | 31 340 | 92 236 |
| 4310 Impôts sur mut. par décès et successions | .. | .. | .. | .. | .. | .. | .. | .. | .. | .. |
| 4320 Impôts sur les donations | .. | .. | .. | .. | .. | .. | .. | .. | .. | .. |
| 4400 Impôts sur transact. mobilières et immob. | .. | .. | 45 907 | 240 886 | 488 759 | 196 901 | 324 669 | 247 373 | 273 559 | 272 118 |
| 4500 Impôts non-périodiques | .. | .. | 0 | 0 | 0 | 0 | 0 | 0 | 0 | 0 |
| 4510 Sur l'actif net | .. | .. | .. | .. | .. | .. | .. | .. | .. | .. |
| 4520 Autres non-périodiques | .. | .. | .. | .. | .. | .. | .. | .. | .. | .. |
| 4600 Autres impôts périodiques sur patrimoine | .. | .. | 0 | 0 | 0 | 0 | 0 | 0 | 0 | 0 |
| 5000 Impôts sur les biens et services | .. | .. | 1 118 722 | 5 041 769 | 9 023 666 | 11 185 156 | 13 873 611 | 14 779 915 | 16 127 855 | 17 597 378 |
| 5100 Impôts sur production, vente, transfert, etc. | .. | .. | 1 074 009 | 4 789 827 | 8 578 636 | 10 532 904 | 13 052 989 | 13 869 529 | 15 131 675 | 16 515 485 |
| 5110 Impôts généraux | .. | .. | 664 421 | 3 306 350 | 6 781 501 | 8 399 926 | 10 447 374 | 11 170 794 | 12 133 710 | 13 273 958 |
| 5111 Taxes sur la valeur ajoutée | .. | .. | 664 421 | 3 306 350 | 6 781 501 | 8 399 926 | 10 447 374 | 11 170 794 | 12 133 710 | 13 273 958 |
| 5112 Impôts sur les ventes | .. | .. | 0 | 0 | 0 | 0 | 0 | 0 | 0 | 0 |
| 5113 Autres impôts | .. | .. | 0 | 0 | 0 | 0 | 0 | 0 | 0 | 0 |
| 5120 Impôts sur biens et services déterminés | .. | .. | 409 588 | 1 483 477 | 1 797 135 | 2 132 978 | 2 605 615 | 2 698 735 | 2 997 965 | 3 241 527 |
| 5121 Accises | .. | .. | 166 050 | 816 160 | 1 299 844 | 1 561 205 | 1 892 713 | 1 987 475 | 2 224 223 | 2 412 773 |
| Cigarettes and tobacco | .. | .. | 60 604 | 283 275 | 455 595 | 647 637 | 783 995 | 815 991 | 856 595 | 981 422 |
| Gasolene and diesel | .. | .. | 105 445 | 532 885 | 844 249 | 913 568 | 1 108 718 | 1 171 483 | 1 361 724 | 1 388 218 |
| Oil stabilisation fund | .. | .. | 0 | 0 | 0 | 0 | 0 | 0 | 0 | 0 |
| Fisheries Law Extraction Rights | .. | .. | 0 | 0 | 0 | 0 | 0 | 0 | 5 890 | 8 558 |
| Additional tax on new motor vehicles | .. | .. | 0 | 0 | 0 | 0 | 0 | 0 | 14 | 34 575 |
| 5122 Bénéfices des monopoles fiscaux | .. | .. | 0 | 0 | 0 | 0 | 0 | 0 | 0 | 0 |
| 5123 Droits de douane et droits à l'importation | .. | .. | 222 486 | 548 571 | 300 416 | 267 331 | 314 441 | 303 393 | 337 839 | 343 491 |
| 5124 Taxes à l'exportation | .. | .. | 0 | 0 | 0 | 0 | 0 | 0 | 0 | 0 |
| 5125 Impôts sur biens d'équipement | .. | .. | 0 | 0 | 0 | 0 | 0 | 0 | 0 | 0 |
| 5126 Impôts sur services déterminés | .. | .. | 21 052 | 118 746 | 196 875 | 304 442 | 398 461 | 407 867 | 435 903 | 485 263 |
| 5127 Autres impôts sur commerce et transact. internat. | .. | .. | 0 | 0 | 0 | 0 | 0 | 0 | 0 | 0 |
| 5128 Autres impôts | .. | .. | 0 | 0 | 0 | 0 | 0 | 0 | 0 | 0 |
| 5130 Non-ventilables entre 5110 et 5120 | .. | .. | 0 | 0 | 0 | 0 | 0 | 0 | 0 | 0 |
| 5200 Impôts sur utilisation des biens et exerc. activités | .. | .. | 44 714 | 251 942 | 445 030 | 652 252 | 820 622 | 910 386 | 996 180 | 1 081 893 |
| 5210 Impôts périodiques | .. | .. | 44 714 | 251 942 | 445 030 | 652 252 | 820 622 | 910 386 | 996 180 | 1 081 893 |
| Motor vehicles | .. | .. | 24 469 | 93 880 | 155 158 | 218 219 | 301 895 | 330 754 | 365 316 | 397 608 |
| 5211 À la charge des ménages : véhicules à moteur | .. | .. | 0 | 0 | 0 | 0 | 0 | 0 | 0 | 0 |
| 5212 À la charge autres agents : véhicules à moteur | .. | .. | 0 | 0 | 0 | 0 | 0 | 0 | 0 | 0 |

Tableau 5.5. **Chili (suite)**
Recettes fiscales détaillées

| Millions CLP | 1965 | 1980 | 1990 | 2000 | 2007 | 2010 | 2012 | 2013 | 2014 | 2015 |
|--|------|------|------------------|------------------|-------------------|-------------------|-------------------|-------------------|-------------------|-------------------|
| 5213 Autres impôts périodiques | .. | .. | 20 245 | 158 062 | 289 872 | 434 033 | 518 727 | 579 632 | 630 864 | 684 285 |
| Municipal permits | .. | .. | 18 401 | 136 138 | 263 996 | 396 944 | 468 938 | 527 955 | 578 671 | 630 943 |
| Mining patents | .. | .. | 3 374 | 34 730 | 25 184 | 36 213 | 47 899 | 50 094 | 50 448 | 51 767 |
| Other | .. | .. | -1 530 | -12 806 | 692 | 876 | 1 890 | 1 583 | 1 745 | 1 575 |
| 5220 Impôts non-périodiques | .. | .. | 0 | 0 | 0 | 0 | 0 | 0 | 0 | 0 |
| 5300 Non-ventilables entre 5100 et 5200 | .. | .. | 0 | 0 | 0 | 0 | 0 | 0 | 0 | 0 |
| 6000 Autres impôts | .. | .. | -23 356 | -112 195 | 1 023 | -61 117 | 55 355 | -21 676 | 50 279 | -579 308 |
| 6100 À la charge exclusive des entreprises | .. | .. | 0 | 0 | 0 | 0 | 0 | 0 | 0 | 0 |
| 6200 À la charge d'autres agents | .. | .. | -23 356 | -112 195 | 1 023 | -61 117 | 55 355 | -21 676 | 50 279 | -579 308 |
| Non-wastable tax credits | | | | | | | | | | |
| Non-wastable tax credits against 1110 | .. | .. | 0 | 0 | 0 | 0 | 0 | 0 | 0 | 0 |
| Tax expenditure component | .. | .. | .. | .. | .. | .. | .. | .. | .. | .. |
| Transfer component | .. | .. | .. | .. | .. | .. | .. | .. | .. | .. |
| Non-wastable tax credits against 1210 | .. | .. | 0 | 0 | 0 | 0 | 0 | 0 | 184 300 | 175 468 |
| Tax expenditure component | .. | .. | .. | .. | .. | .. | .. | .. | 43 667 | 45 774 |
| Transfer component | .. | .. | .. | .. | .. | .. | .. | .. | 140 633 | 129 694 |
| Total tax revenue on cash basis | .. | .. | 1 777 218 | 7 901 998 | 20 598 963 | 21 845 693 | 27 714 772 | 27 381 686 | 29 145 219 | 32 532 354 |
| Total tax revenue on accrual basis | .. | .. | .. | .. | .. | .. | .. | .. | .. | .. |
| Conciliation avec les comptes nationaux | | | | | | | | | | |
| Impôts additionnels inclus dans les comptes nationaux | .. | .. | .. | .. | .. | .. | .. | .. | .. | .. |
| Taxes excluded from National Accounts | .. | .. | .. | .. | .. | .. | .. | .. | .. | .. |
| Difference in treatment of tax credits | .. | .. | .. | .. | .. | .. | .. | .. | .. | .. |
| Capital transfer for uncollected revenue | .. | .. | .. | .. | .. | .. | .. | .. | .. | .. |
| Voluntary social security contributions | .. | .. | .. | .. | .. | .. | .. | .. | .. | .. |
| Miscellaneous differences | .. | .. | .. | .. | .. | .. | .. | .. | .. | .. |
| National Accounts: Taxes and actual social contributions | .. | .. | .. | .. | .. | .. | .. | .. | .. | .. |
| Imputed social contributions | .. | .. | .. | .. | .. | .. | .. | .. | .. | .. |
| National Accounts: Taxes and all social contributions | .. | .. | .. | .. | .. | .. | .. | .. | .. | .. |

Note : Year ending 31st December.

The data are on a cash basis.

Source : Servicio de Impuestos internos (Chile's Tax Service).

Tableau 5.6. République tchèque
Recettes fiscales détaillées

| Millions CZK | 1965 | 1980 | 1990 | 2000 | 2007 | 2010 | 2012 | 2013 | 2014 | 2015 |
|--|------|------|------|----------------|------------------|------------------|------------------|------------------|------------------|------------------|
| Recettes fiscales totales | .. | .. | .. | 771 596 | 1 313 753 | 1 286 861 | 1 367 270 | 1 396 543 | 1 427 643 | 1 532 512 |
| Recettes fiscales totales excluant les droits de douane | .. | .. | .. | .. | 1 307 310 | 1 280 288 | 1 361 098 | 1 390 999 | 1 420 675 | 1 524 653 |
| 1000 Impôts sur revenu, bénéfices et gains en capital | .. | .. | .. | 175 846 | 325 328 | 259 934 | 280 058 | 290 263 | 305 712 | 329 768 |
| 1100 Des personnes physiques | .. | .. | .. | 99 668 | 153 374 | 131 706 | 144 831 | 149 831 | 153 763 | 164 678 |
| 1110 Sur le revenu et les bénéfices | .. | .. | .. | 99 668 | 153 374 | 131 706 | 144 831 | 149 831 | 153 763 | 164 678 |
| Wages and salaries withholding | .. | .. | .. | 73 474 | 126 736 | 115 755 | 124 005 | 129 793 | 135 717 | 139 888 |
| Of unincorporated individuals | .. | .. | .. | 17 254 | 17 825 | 5 747 | 7 767 | 7 437 | 3 712 | 9 100 |
| Withheld on interest and dividends paid to individuals | .. | .. | .. | 8 940 | 8 813 | 10 204 | 13 059 | 12 602 | 14 334 | 15 691 |
| 1120 Sur les gains en capital | .. | .. | .. | 0 | 0 | 0 | 0 | 0 | 0 | 0 |
| 1200 Des sociétés | .. | .. | .. | 76 178 | 171 954 | 128 228 | 135 227 | 140 432 | 151 950 | 165 090 |
| 1210 Sur les bénéfices | .. | .. | .. | 76 178 | 171 954 | 128 228 | 135 227 | 140 432 | 151 950 | 165 090 |
| Profit tax | .. | .. | .. | 68 945 | 164 016 | 118 248 | 119 978 | 124 820 | 135 158 | 147 157 |
| Withheld on interest and dividends paid to corporations | .. | .. | .. | 7 233 | 7 162 | 9 156 | 7 503 | 7 736 | 9 249 | 9 415 |
| Levy on lottery revenue | .. | .. | .. | 0 | 776 | 824 | 7 747 | 7 876 | 7 543 | 8 518 |
| 1220 Sur les gains en capital | .. | .. | .. | 0 | 0 | 0 | 0 | 0 | 0 | 0 |
| 1300 Non-ventilables entre 1100 et 1200 | .. | .. | .. | 0 | 0 | 0 | 0 | 0 | 0 | 0 |
| 2000 Cotisations de sécurité sociale | .. | .. | .. | 341 544 | 573 417 | 576 029 | 596 841 | 603 072 | 625 508 | 659 743 |
| 2100 À la charge des salariés | .. | .. | .. | 77 272 | 127 662 | 116 818 | 121 892 | 123 353 | 126 894 | 133 878 |
| 2110 Sur la base du salaire | .. | .. | .. | 77 272 | 127 662 | 116 818 | 121 892 | 123 353 | 126 894 | 133 878 |
| Retirement | .. | .. | .. | 40 489 | 66 644 | 69 272 | 71 647 | 71 871 | 74 040 | 78 120 |
| State employment policy | .. | .. | .. | 2 492 | 4 101 | 0 | 0 | 0 | 0 | 0 |
| Sick leave | .. | .. | .. | 6 852 | 11 279 | 0 | 0 | 0 | 0 | 0 |
| Health insurance | .. | .. | .. | 27 439 | 45 638 | 47 546 | 50 245 | 51 482 | 52 854 | 55 758 |
| 2120 Sur la base de l'impôt sur les revenus | .. | .. | .. | 0 | 0 | 0 | 0 | 0 | 0 | 0 |
| 2200 À la charge des employeurs | .. | .. | .. | 220 207 | 359 493 | 363 074 | 377 834 | 382 498 | 395 998 | 417 778 |
| 2210 Sur la base du salaire | .. | .. | .. | 220 207 | 359 493 | 363 074 | 377 834 | 382 498 | 395 998 | 417 778 |
| Retirement | .. | .. | .. | 121 547 | 220 591 | 229 450 | 237 277 | 239 248 | 248 198 | 261 786 |
| State employment policy | .. | .. | .. | 19 933 | 12 303 | 12 756 | 13 236 | 13 345 | 13 856 | 14 604 |
| Sick leave | .. | .. | .. | 20 555 | 33 834 | 24 332 | 25 234 | 25 454 | 26 396 | 27 851 |
| Health insurance | .. | .. | .. | 54 879 | 91 275 | 95 095 | 100 491 | 102 964 | 105 709 | 111 517 |
| Penalties | .. | .. | .. | 3 293 | 1 490 | 1 441 | 1 596 | 1 487 | 1 839 | 2 020 |
| 2220 Sur la base de l'impôt sur les revenus | .. | .. | .. | 0 | 0 | 0 | 0 | 0 | 0 | 0 |
| 2300 A charge des travailleurs indép. ou sans emploi | .. | .. | .. | 44 065 | 86 262 | 96 137 | 97 114 | 97 221 | 102 616 | 108 088 |
| 2310 Sur la base du salaire | .. | .. | .. | 44 065 | 86 262 | 96 137 | 97 114 | 97 221 | 102 616 | 108 088 |
| Retirement | .. | .. | .. | 7 819 | 19 508 | 20 510 | 22 334 | 21 262 | 21 006 | 22 472 |
| State employment policy | .. | .. | .. | 1 082 | 1 114 | 1 173 | 957 | 911 | 900 | 962 |
| Sick leave | .. | .. | .. | 0 | 0 | 0 | 0 | 0 | 0 | 0 |
| Health insurance | .. | .. | .. | 34 992 | 65 483 | 74 299 | 73 671 | 74 908 | 80 537 | 84 460 |
| Self-employed | .. | .. | .. | 7 328 | 15 921 | 17 603 | 18 352 | 18 732 | 18 148 | 20 748 |
| Non-employed | .. | .. | .. | 200 | 2 103 | 3 996 | 2 451 | 2 500 | 2 522 | 2 768 |
| Government | .. | .. | .. | 27 464 | 47 459 | 52 700 | 52 867 | 53 676 | 59 867 | 60 944 |
| Penalties | .. | .. | .. | 172 | 157 | 155 | 153 | 140 | 174 | 193 |
| 2320 Sur la base de l'impôt sur les revenus | .. | .. | .. | 0 | 0 | 0 | 0 | 0 | 0 | 0 |
| 2400 Non-ventilables entre 2100, 2200 et 2300 | .. | .. | .. | 0 | 0 | 0 | 0 | 0 | 0 | 0 |
| 2410 Sur la base du salaire | .. | .. | .. | .. | .. | .. | .. | .. | .. | .. |
| 2420 Sur la base de l'impôt sur les revenus | .. | .. | .. | .. | .. | .. | .. | .. | .. | .. |
| 3000 Sur salaires ou main d'oeuvre | .. | .. | .. | 0 | 0 | 0 | 0 | 0 | 0 | 0 |
| 4000 Impôts sur le patrimoine | .. | .. | .. | 10 890 | 15 495 | 16 364 | 20 554 | 19 210 | 19 537 | 21 920 |
| 4100 Impôts périodiques sur la propriété immobilière | .. | .. | .. | 4 469 | 5 126 | 8 752 | 9 546 | 9 852 | 9 930 | 10 333 |
| 4110 Ménages | .. | .. | .. | 1 452 | 2 228 | 4 302 | 4 837 | 4 993 | 5 128 | 5 433 |
| Real property tax | .. | .. | .. | 1 452 | 2 228 | 4 302 | 4 837 | 4 993 | 5 128 | 5 433 |
| 4120 Autres agents | .. | .. | .. | 3 017 | 2 898 | 4 450 | 4 708 | 4 859 | 4 802 | 4 900 |
| Levy collected by Winery Fund | .. | .. | .. | 0 | 2 | 5 | 5 | 5 | 21 | 20 |
| Real property tax | .. | .. | .. | 3 017 | 2 895 | 4 445 | 4 703 | 4 855 | 4 782 | 4 880 |
| 4200 Impôts périodiques sur l'actif net | .. | .. | .. | 0 | 0 | 0 | 0 | 0 | 0 | 0 |
| 4210 Personnes physiques | .. | .. | .. | .. | .. | .. | .. | .. | .. | .. |
| 4220 Sociétés | .. | .. | .. | .. | .. | .. | .. | .. | .. | .. |
| 4300 Impôts sur mut. par décès, succ. et donations | .. | .. | .. | 587 | 460 | 218 | 3 392 | 215 | 0 | 20 |
| 4310 Impôts sur mut. par décès et successions | .. | .. | .. | 112 | 115 | 78 | 76 | 76 | .. | 10 |
| Inheritance tax | .. | .. | .. | 112 | 115 | 78 | 76 | 76 | .. | 10 |
| 4320 Impôts sur les donations | .. | .. | .. | 475 | 345 | 140 | 3 316 | 139 | .. | 10 |
| Gift tax | .. | .. | .. | 475 | 345 | 140 | 3 316 | 139 | .. | 10 |
| 4400 Impôts sur transact. mobilières et immob. | .. | .. | .. | 5 834 | 9 909 | 7 394 | 7 617 | 9 143 | 9 606 | 11 566 |
| Real property transfer tax | .. | .. | .. | 5 834 | 9 909 | 7 394 | 7 617 | 9 143 | 9 606 | 11 566 |
| 4500 Impôts non-périodiques | .. | .. | .. | 0 | 0 | 0 | 0 | 0 | 0 | 0 |
| 4510 Sur l'actif net | .. | .. | .. | .. | .. | .. | .. | .. | .. | .. |
| 4520 Autres non-périodiques | .. | .. | .. | .. | .. | .. | .. | .. | .. | .. |
| 4600 Autres impôts périodiques sur patrimoine | .. | .. | .. | 0 | 0 | 0 | 0 | 0 | 0 | 0 |
| 5000 Impôts sur les biens et services | .. | .. | .. | 242 960 | 393 041 | 427 813 | 463 459 | 478 386 | 469 826 | 512 835 |
| 5100 Impôts sur production, vente, transfert, etc. | .. | .. | .. | 226 354 | 365 998 | 402 072 | 438 090 | 453 863 | 444 660 | 487 378 |
| 5110 Impôts généraux | .. | .. | .. | 141 235 | 232 288 | 263 457 | 286 116 | 303 822 | 319 485 | 333 274 |
| 5111 Taxes sur la valeur ajoutée | .. | .. | .. | 141 235 | 232 288 | 263 457 | 286 116 | 303 822 | 319 485 | 333 274 |

Tableau 5.6. **République tchèque (suite)**
Recettes fiscales détaillées

| Millions CZK | 1965 | 1980 | 1990 | 2000 | 2007 | 2010 | 2012 | 2013 | 2014 | 2015 |
|---|------|------|------|----------------|------------------|------------------|------------------|------------------|------------------|------------------|
| 5112 Impôts sur les ventes | .. | .. | .. | 0 | 0 | 0 | 0 | 0 | 0 | 0 |
| 5113 Autres impôts | .. | .. | .. | 0 | 0 | 0 | 0 | 0 | 0 | 0 |
| Previous turnover tax | .. | .. | .. | .. | .. | .. | .. | .. | .. | .. |
| 5120 Impôts sur biens et services déterminés | .. | .. | .. | 85 119 | 133 710 | 138 615 | 151 975 | 150 041 | 125 175 | 154 105 |
| 5121 Accises | .. | .. | .. | 71 404 | 133 492 | 138 401 | 151 719 | 149 760 | 124 870 | 153 785 |
| On mineral oils | .. | .. | .. | 46 998 | 81 661 | 80 508 | 77 991 | 77 160 | 80 245 | 83 460 |
| On alcohol and liquor | .. | .. | .. | 5 629 | 7 201 | 5 820 | 5 998 | 6 658 | 6 794 | 7 203 |
| On beer | .. | .. | .. | 3 410 | 3 564 | 4 396 | 4 611 | 4 545 | 4 605 | 4 648 |
| On wine | .. | .. | .. | 350 | 342 | 317 | 308 | 288 | 302 | 332 |
| On tobacco products | .. | .. | .. | 14 984 | 40 713 | 44 062 | 53 334 | 52 193 | 28 091 | 53 380 |
| Duty on CFC | .. | .. | .. | 33 | 0 | 0 | 0 | 0 | 0 | 0 |
| Levy collected by Winery Fund | .. | .. | .. | 0 | 11 | 24 | 29 | 21 | 0 | 0 |
| On electricity | .. | .. | .. | 0 | 0 | 1 433 | 1 342 | 1 305 | 1 146 | 1 229 |
| On natural gas | .. | .. | .. | 0 | 0 | 1 347 | 1 261 | 1 256 | 1 192 | 1 146 |
| On solid fuels | .. | .. | .. | 0 | 0 | 495 | 447 | 469 | 623 | 415 |
| Fee on electricity from solar radiation | .. | .. | .. | 0 | 0 | 0 | 6 397 | 5 866 | 1 873 | 1 972 |
| 5122 Bénéfices des monopoles fiscaux | .. | .. | .. | 0 | 0 | 0 | 0 | 0 | 0 | 0 |
| 5123 Droits de douane et droits à l'importation | .. | .. | .. | 13 572 | 0 | 0 | 0 | 0 | 0 | 0 |
| Customs duties | .. | .. | .. | 13 572 | .. | .. | .. | .. | .. | .. |
| Previous import surcharge | .. | .. | .. | 0 | .. | .. | .. | .. | .. | .. |
| 5124 Taxes à l'exportation | .. | .. | .. | 0 | 0 | 0 | 0 | 0 | 0 | 0 |
| 5125 Impôts sur biens d'équipement | .. | .. | .. | 0 | 0 | 0 | 0 | 0 | 0 | 0 |
| 5126 Impôts sur services déterminés | .. | .. | .. | 143 | 218 | 214 | 256 | 281 | 305 | 320 |
| Fees on entry tickets | .. | .. | .. | 65 | 61 | 53 | 58 | 56 | 55 | 53 |
| Fees on recreational units (based on capacity) | .. | .. | .. | 69 | 144 | 147 | 188 | 213 | 224 | 240 |
| Fees on advertising facilities | .. | .. | .. | 0 | 0 | 0 | 0 | 0 | 0 | 0 |
| Restaurant sale alcohol, beverages and tobacco products | .. | .. | .. | 0 | 0 | 0 | 0 | 0 | 0 | 0 |
| Fees collected by the cinematography EBF | .. | .. | .. | 9 | 13 | 14 | 11 | 12 | 26 | 27 |
| 5127 Autres impôts sur commerce et transact. internat. | .. | .. | .. | 0 | 0 | 0 | 0 | 0 | 0 | 0 |
| 5128 Autres impôts | .. | .. | .. | 0 | 0 | 0 | 0 | 0 | 0 | 0 |
| 5130 Non-ventilables entre 5110 et 5120 | .. | .. | .. | 0 | 0 | 0 | 0 | 0 | 0 | 0 |
| 5200 Impôts sur utilisation des biens et exerc. activités | .. | .. | .. | 16 606 | 27 043 | 25 740 | 25 368 | 24 523 | 25 167 | 25 456 |
| 5210 Impôts périodiques | .. | .. | .. | 10 788 | 18 100 | 18 461 | 18 342 | 18 176 | 18 724 | 19 023 |
| Highway fee | .. | .. | .. | 1 753 | 2 429 | 3 061 | 3 872 | 3 803 | 4 138 | 4 397 |
| 5211 À la charge des ménages : véhicules à moteur | .. | .. | .. | 0 | 0 | 0 | 0 | 0 | 0 | 0 |
| 5212 À la charge autres agents : véhicules à moteur | .. | .. | .. | 5 456 | 5 882 | 5 138 | 5 224 | 5 323 | 5 598 | 5 868 |
| Road tax (commercial) | .. | .. | .. | 5 456 | 5 882 | 5 138 | 5 224 | 5 323 | 5 598 | 5 868 |
| 5213 Autres impôts périodiques | .. | .. | .. | 3 579 | 9 790 | 10 262 | 9 246 | 9 050 | 8 988 | 8 758 |
| Resort and recreation fees on visitors | .. | .. | .. | 232 | 312 | 284 | 304 | 301 | 304 | 327 |
| Dog fees | .. | .. | .. | 191 | 277 | 281 | 286 | 281 | 277 | 277 |
| Motor vehicle entry fees | .. | .. | .. | 32 | 25 | 23 | 13 | 14 | 11 | 13 |
| Water pollution fee | .. | .. | .. | 520 | 404 | 202 | 215 | 208 | 212 | 173 |
| Air pollution fee | .. | .. | .. | 685 | 525 | 399 | 408 | 268 | 322 | 283 |
| Waste deposit fee | .. | .. | .. | 454 | 5 728 | 5 948 | 5 864 | 6 162 | 6 318 | 6 218 |
| Levy on temp. withdrawal of land from agriculture | .. | .. | .. | 94 | 40 | 34 | 51 | 52 | 39 | 39 |
| Radioactive waste fee | .. | .. | .. | 642 | 1 310 | 1 430 | 1 543 | 1 563 | 1 462 | 1 393 |
| Fees on operated gambling machines | .. | .. | .. | 722 | 1 145 | 927 | 188 | 131 | 0 | 0 |
| Fees on registration and recording of packaging | .. | .. | .. | 0 | 17 | 17 | 17 | 16 | 17 | 18 |
| Levy on temp. withdrawal of land from forestry | .. | .. | .. | 7 | 6 | 6 | 5 | 6 | 6 | 7 |
| Other environmental fees | .. | .. | .. | 0 | 0 | 710 | 353 | 47 | 19 | 11 |
| 5220 Impôts non-périodiques | .. | .. | .. | 5 818 | 8 943 | 7 280 | 7 027 | 6 348 | 6 442 | 6 433 |
| Levy on withdrawal of land from agriculture | .. | .. | .. | 532 | 361 | 306 | 457 | 469 | 294 | 348 |
| Levy on withdrawal of land from forestry | .. | .. | .. | 40 | 57 | 57 | 49 | 55 | 57 | 59 |
| Tax on use of public space | .. | .. | .. | 645 | 639 | 626 | 655 | 629 | 640 | 632 |
| Misc. licence and permit fees | .. | .. | .. | 4 601 | 7 881 | 6 279 | 5 855 | 5 187 | 5 441 | 5 382 |
| Land betterment fee | .. | .. | .. | 0 | 4 | 11 | 10 | 7 | 10 | 11 |
| Licence for lorry transport | .. | .. | .. | 0 | 1 | 1 | 1 | 0 | 1 | 1 |
| 5300 Non-ventilables entre 5100 et 5200 | .. | .. | .. | 0 | 0 | 0 | 0 | 0 | 0 | 0 |
| 6000 Autres impôts | .. | .. | .. | 356 | 29 | 149 | 187 | 67 | 92 | 387 |
| Unallocated previous taxes and levies | .. | .. | .. | 0 | 0 | 0 | 0 | 0 | 0 | 0 |
| 6100 À la charge exclusive des entreprises | .. | .. | .. | 0 | 0 | 0 | 0 | 0 | 0 | 0 |
| 6200 À la charge d'autres agents | .. | .. | .. | 356 | 29 | 149 | 187 | 67 | 92 | 387 |
| Other taxes, fees and related payments | .. | .. | .. | 356 | 29 | 149 | 187 | 67 | 92 | 387 |
| Custom duties collected for the EU | .. | .. | .. | .. | 6 443 | 6 573 | 6 172 | 5 544 | 6 968 | 7 859 |
| Non-wastable tax credits | .. | .. | .. | .. | .. | .. | .. | .. | .. | .. |
| Non-wastable tax credits against 1110 | .. | .. | .. | 0 | 16 022 | 28 476 | 28 379 | 29 493 | 28 969 | 32 070 |
| Tax expenditure component | .. | .. | .. | .. | 13 416 | 20 671 | 19 862 | 21 000 | 20 711 | 23 187 |
| Transfer component | .. | .. | .. | .. | 2 606 | 7 805 | 8 517 | 8 493 | 8 258 | 8 883 |
| Recettes fiscales totales sur la base d'encaissements | .. | .. | .. | 772 272 | 1 310 618 | 1 273 676 | 1 342 342 | 1 353 469 | 1 408 574 | 1 470 551 |
| Recettes fiscales totales sur la base des droits constatés | .. | .. | .. | 771 596 | 1 313 753 | 1 286 861 | 1 367 270 | 1 396 543 | 1 427 643 | 1 532 512 |

Tableau 5.6. **République tchèque (suite)**
Recettes fiscales détaillées

Millions CZK

| | 1965 | 1980 | 1990 | 2000 | 2007 | 2010 | 2012 | 2013 | 2014 | 2015 |
|--|------|------|------|---------|-----------|-----------|-----------|-----------|-----------|-----------|
| Conciliation avec les comptes nationaux | | | | | | | | | | |
| Impôts additionnels inclus dans les comptes nationaux | .. | .. | .. | 2 837 | 5 757 | 6 094 | 6 408 | 6 424 | 6 482 | 0 |
| Compulsory injury insurance | .. | .. | .. | 2 837 | 5 757 | 6 094 | 6 408 | 6 424 | 6 482 | 0 |
| Driving licence fees | .. | .. | .. | 0 | 0 | 0 | 0 | 0 | 0 | 0 |
| Impôt exclus des comptes nationaux | .. | .. | .. | -9 488 | -17 797 | -20 096 | -19 143 | -18 893 | -19 829 | -20 314 |
| Tax on use of public space | .. | .. | .. | -645 | -639 | -632 | -655 | -629 | -640 | -632 |
| Waste deposit fee | .. | .. | .. | -454 | -5 728 | -5 948 | -5 864 | -6 162 | -6 318 | -6 218 |
| Misc. licence and permit fees | .. | .. | .. | -2 301 | -3 940 | -3 139 | -2 928 | -2 593 | -2 721 | -2 691 |
| Radioactive waste fee | .. | .. | .. | -642 | -1 310 | -1 430 | -1 543 | -1 563 | -1 462 | -1 393 |
| Health insurance: non-employed | .. | .. | .. | -200 | -2 103 | -3 996 | -2 451 | -2 500 | -2 522 | -2 768 |
| Health insurance: government | .. | .. | .. | 0 | 0 | 0 | 0 | 0 | 0 | 0 |
| Soc. Security contr. employers: Penalties | .. | .. | .. | -3 293 | -1 490 | -1 441 | -1 596 | -1 487 | -1 839 | -2 020 |
| Soc. Security contr. Self-employed or non-employed: Penalties | .. | .. | .. | -200 | -157 | -155 | -153 | -140 | -174 | -193 |
| Licence for lorry transport | .. | .. | .. | 0 | -1 | -1 | -1 | 0 | -1 | -1 |
| Highway fee | .. | .. | .. | -1 753 | -2 429 | -3 061 | -3 872 | -3 803 | -4 138 | -4 397 |
| Other environmental fees | .. | .. | .. | 0 | 0 | -105 | -19 | -14 | -15 | 0 |
| Levy on lottery revenue | .. | .. | .. | 0 | 0 | -187 | -63 | 0 | 0 | 0 |
| Value added taxes | .. | .. | .. | 0 | 0 | 0 | 0 | 0 | 0 | 0 |
| Différence dans les traitements des crédits d'impôts | .. | .. | .. | 0 | 127 | -451 | -702 | 778 | 251 | -118 |
| Transfert en capital des recettes non collectées | .. | .. | .. | 0 | 0 | 0 | 0 | 0 | 0 | 0 |
| Cotisations de sécurité sociale volontaires | .. | .. | .. | 1 099 | 974 | 661 | 313 | 337 | 358 | 386 |
| Différences diverses | .. | .. | .. | 2 162 | 0 | 0 | 0 | 0 | 0 | 0 |
| Comptes nationaux : impôts et cotisations sociales effectives | .. | .. | .. | 768 206 | 1 302 815 | 1 273 070 | 1 354 146 | 1 385 190 | 1 414 905 | 1 512 466 |
| Cotisations sociales imputées | .. | .. | .. | 423 | 299 | 600 | 632 | 654 | 733 | 1 027 |
| Comptes nationaux : impôts et toutes les cotisations sociales | .. | .. | .. | 768 629 | 1 303 114 | 1 273 670 | 1 354 778 | 1 385 844 | 1 415 638 | 1 513 493 |

Note : Year ending 31st December.

From 1995 data are on accrual basis.

Source : Ministry of Finance, Economic Department.

Tableau 5.7. **Danemark**
Recettes fiscales détaillées

| Millions DKK | 1965 | 1980 | 1990 | 2000 | 2007 | 2010 | 2012 | 2013 | 2014 | 2015 |
|---|---------------|----------------|----------------|----------------|----------------|----------------|----------------|----------------|----------------|----------------|
| Recettes fiscales totales | 20 821 | 166 358 | 382 232 | 623 911 | 809 988 | 813 972 | 866 284 | 901 001 | 978 661 | 949 888 |
| Recettes fiscales totales excluant les droits de douane | .. | .. | .. | 621 586 | 806 707 | 810 730 | 863 322 | 898 177 | 975 661 | 946 603 |
| 1000 Impôts sur revenu, bénéfices et gains en capital | 9 712 | 92 404 | 233 739 | 383 244 | 486 845 | 500 276 | 536 098 | 564 937 | 638 325 | 599 810 |
| 1100 Des personnes physiques | 8 758 | 86 958 | 206 478 | 328 532 | 427 412 | 422 685 | 443 072 | 490 887 | 529 460 | 523 903 |
| 1110 Sur le revenu et les bénéfices | 8 758 | 86 909 | 206 335 | 328 305 | 427 070 | 422 364 | 442 771 | 490 627 | 529 212 | 523 615 |
| Central government income tax | 5 020 | 33 351 | 91 638 | 77 491 | 155 540 | 124 943 | 133 588 | 141 399 | 145 001 | 167 867 |
| County income tax | 0 | 10 742 | 31 361 | 56 135 | 0 | 0 | 0 | 0 | 0 | 0 |
| Municipality income tax | 2 948 | 33 555 | 77 571 | 121 975 | 173 114 | 193 111 | 203 629 | 209 303 | 214 017 | 220 891 |
| Seaman's income tax | 66 | 457 | 0 | 0 | 0 | 0 | 0 | 0 | 0 | 0 |
| Old-age pension fund contributions | 592 | 2 163 | 0 | 0 | 0 | 0 | 0 | 0 | 0 | 0 |
| Social pension fund contributions | 0 | 3 340 | 0 | 0 | 0 | 0 | 0 | 0 | 0 | 0 |
| Sickness benefit fund contributions | 0 | 1 804 | 0 | 0 | 0 | 0 | 0 | 0 | 0 | 0 |
| Pension schemes and annuity insurance | 22 | 355 | 2 627 | 6 923 | 8 948 | 9 842 | 9 269 | 42 974 | 71 086 | 22 842 |
| Special income tax | 101 | 1 054 | 2 810 | 0 | 0 | 0 | 0 | 0 | 0 | 0 |
| Duty on canceled pension schemes | 9 | 82 | 0 | 0 | 0 | 0 | 0 | 0 | 0 | 0 |
| Duty on feed rent increases | 0 | 8 | 5 | 0 | 0 | 0 | 0 | 0 | 0 | 0 |
| Duty on employees' remuneration compens. fund releases | 0 | 0 | 325 | 654 | 1 144 | 982 | 1 224 | 1 129 | 1 014 | 11 177 |
| Duty on interest on consumer loans | 0 | 0 | 0 | 0 | 0 | 0 | 0 | 0 | 0 | 0 |
| Labour market contributions | 0 | 0 | 0 | 56 729 | 76 609 | 80 863 | 82 048 | 82 599 | 84 705 | 87 241 |
| Imputed income from owner-occupied dwelling | 0 | 0 | 0 | 8 399 | 11 716 | 12 623 | 13 014 | 13 223 | 13 390 | 13 597 |
| 1120 Sur les gains en capital | 0 | 49 | 144 | 226 | 343 | 321 | 301 | 260 | 248 | 289 |
| Tax on winnings from lotteries, pools, etc. | 0 | 49 | 144 | 226 | 343 | 321 | 301 | 260 | 248 | 289 |
| 1200 Des sociétés | 954 | 5 446 | 14 660 | 42 279 | 54 871 | 41 057 | 49 474 | 54 066 | 55 784 | 53 080 |
| 1210 Sur les bénéfices | 954 | 5 446 | 14 660 | 42 279 | 54 871 | 41 057 | 49 474 | 54 066 | 55 784 | 53 080 |
| 1220 Sur les gains en capital | 0 | 0 | 0 | 0 | 0 | 0 | 0 | 0 | 0 | 0 |
| 1300 Non-ventilables entre 1100 et 1200 | 0 | 0 | 12 601 | 12 434 | 4 562 | 36 535 | 43 552 | 19 984 | 53 081 | 22 827 |
| 2000 Cotisations de sécurité sociale | 690 | 710 | 101 | 8 453 | 1 286 | 1 815 | 1 824 | 1 618 | 1 451 | 1 378 |
| 2100 À la charge des salariés | 567 | 1 | 98 | 8 209 | 1 057 | 900 | 1 078 | 879 | 714 | 826 |
| Sickness benefit fund contributions | 30 | 0 | 0 | 0 | 0 | 0 | 0 | 0 | 0 | 0 |
| Sickday benefit contributions, ordinary | 534 | 0 | 0 | 0 | 0 | 0 | 0 | 0 | 0 | 0 |
| Sickday benefit contributions, special | 3 | 0 | 0 | 0 | 0 | 0 | 0 | 0 | 0 | 0 |
| Contribution to merchant marine's welf. board | 0 | 1 | 1 | 0 | 0 | 0 | 0 | 0 | 0 | 0 |
| Special pension scheme savings | 0 | 0 | 0 | 6 846 | 0 | 0 | 0 | 0 | 0 | 0 |
| Contr. to pension funds from officials in companies | 0 | 0 | 0 | 879 | 555 | 450 | 644 | 476 | 440 | 438 |
| Contr. to pension funds from officials in non-profit institutions | 0 | 0 | 96 | 485 | 502 | 450 | 434 | 403 | 274 | 388 |
| 2110 Sur la base du salaire | .. | .. | .. | .. | .. | .. | .. | .. | .. | .. |
| 2120 Sur la base de l'impôt sur les revenus | .. | .. | .. | .. | .. | .. | .. | .. | .. | .. |
| 2200 À la charge des employeurs | 123 | 709 | 3 | 244 | 229 | 914 | 746 | 739 | 737 | 552 |
| Unemployment insurance contributions | 41 | 598 | 0 | 0 | 0 | 0 | 0 | 0 | 0 | 0 |
| Disablement insurance contributions | 21 | 58 | 0 | 0 | 0 | 0 | 0 | 0 | 0 | 0 |
| Sickness benefit fund contributions | 61 | 0 | 0 | 0 | 0 | 0 | 0 | 0 | 0 | 0 |
| Contribution to employee's wage guarantee fund | 0 | 50 | 0 | 241 | 227 | 908 | 733 | 731 | 724 | 542 |
| Contribution to merchant marine's welf. board | 0 | 1 | 1 | 0 | 0 | 0 | 0 | 0 | 0 | 0 |
| Shipping owners contr. sickness assist. seamen | 0 | 1 | 2 | 3 | 2 | 6 | 13 | 8 | 13 | 10 |
| 2210 Sur la base du salaire | .. | .. | .. | .. | .. | .. | .. | .. | .. | .. |
| 2220 Sur la base de l'impôt sur les revenus | .. | .. | .. | .. | .. | .. | .. | .. | .. | .. |
| 2300 A charge des travailleurs indép. ou sans emploi | 0 | 0 | 0 | 0 | 0 | 0 | 0 | 0 | 0 | 0 |
| 2310 Sur la base du salaire | .. | .. | .. | .. | .. | .. | .. | .. | .. | .. |
| 2320 Sur la base de l'impôt sur les revenus | .. | .. | .. | .. | .. | .. | .. | .. | .. | .. |
| 2400 Non-ventilables entre 2100, 2200 et 2300 | 0 | 0 | 0 | 0 | 0 | 0 | 0 | 0 | 0 | 0 |
| 2410 Sur la base du salaire | .. | .. | .. | .. | .. | .. | .. | .. | .. | .. |
| 2420 Sur la base de l'impôt sur les revenus | .. | .. | .. | .. | .. | .. | .. | .. | .. | .. |
| 3000 Sur salaires ou main d'oeuvre | 0 | 0 | 2 494 | 2 258 | 3 975 | 4 160 | 5 547 | 6 130 | 6 343 | 5 894 |
| 4000 Impôts sur le patrimoine | 1 691 | 9 806 | 16 269 | 20 738 | 31 556 | 33 533 | 33 772 | 34 995 | 36 291 | 39 169 |
| 4100 Impôts périodiques sur la propriété immobilière | 1 029 | 5 676 | 8 891 | 13 565 | 18 996 | 24 161 | 24 821 | 26 370 | 27 156 | 28 085 |
| Central government land tax | 130 | 264 | 0 | 0 | 0 | 0 | 0 | 0 | 0 | 0 |
| County land tax | 169 | 2 315 | 2 915 | 4 070 | 0 | 0 | 0 | 0 | 0 | 0 |
| Municipal land tax | 408 | 2 257 | 4 123 | 7 049 | 15 601 | 19 645 | 20 947 | 22 580 | 23 671 | 24 707 |
| Centr. Govt. fixed tax on real property | 32 | 11 | 0 | 0 | 0 | 0 | 0 | 0 | 0 | 0 |
| County fixed tax on real property | 45 | 0 | 0 | 0 | 0 | 0 | 0 | 0 | 0 | 0 |
| Municipal fixed tax on real property | 190 | 91 | 0 | 0 | 0 | 0 | 0 | 0 | 0 | 0 |
| County duty on land (public property) | 4 | 22 | 22 | 25 | 0 | 0 | 0 | 0 | 0 | 0 |
| County duty on buildings (public property) | 0 | 53 | 88 | 97 | 0 | 0 | 0 | 0 | 0 | 0 |
| Municipal duty on land (public property) | 26 | 103 | 244 | 383 | 393 | 434 | 360 | 359 | 359 | 364 |
| Municipal duty on buildings (residential) | 0 | 195 | 335 | 381 | 757 | 814 | 664 | 641 | 594 | 599 |
| Municipal duty on buildings (business) | 25 | 366 | 1 165 | 1 560 | 2 244 | 3 269 | 2 851 | 2 789 | 2 532 | 2 416 |
| 4110 Ménages | .. | .. | .. | .. | .. | .. | .. | .. | .. | .. |
| 4120 Autres agents | .. | .. | .. | .. | .. | .. | .. | .. | .. | .. |
| 4200 Impôts périodiques sur l'actif net | 306 | 963 | 934 | 0 | 0 | 0 | 0 | 0 | 0 | 0 |
| 4210 Personnes physiques | 306 | 963 | 934 | .. | .. | .. | .. | .. | .. | .. |
| 4220 Sociétés | 0 | 0 | 0 | .. | .. | .. | .. | .. | .. | .. |

Tableau 5.7. **Danemark (suite)**
Recettes fiscales détaillées

| Millions DKK | 1965 | 1980 | 1990 | 2000 | 2007 | 2010 | 2012 | 2013 | 2014 | 2015 |
|--|--------------|---------------|----------------|----------------|----------------|----------------|----------------|----------------|----------------|----------------|
| 4300 Impôts sur mut. par décès, succ. et donations | 137 | 738 | 2 197 | 2 863 | 3 896 | 3 646 | 4 042 | 3 940 | 3 848 | 5 177 |
| 4310 Impôts sur mut. par décès et successions | .. | .. | .. | .. | .. | .. | .. | .. | .. | .. |
| 4320 Impôts sur les donations | .. | .. | .. | .. | .. | .. | .. | .. | .. | .. |
| 4400 Impôts sur transact. mobilières et immob. | 219 | 2 313 | 4 166 | 4 171 | 8 659 | 5 726 | 4 910 | 4 685 | 5 253 | 5 907 |
| Stamp duties | 214 | 2 243 | 2 829 | 4 125 | 8 574 | 5 695 | 4 883 | 4 664 | 5 228 | 5 879 |
| Duty on share capital creation | 0 | 32 | 500 | 0 | 0 | 0 | 0 | 0 | 0 | 0 |
| Duty to land registry office | 5 | 38 | 28 | 46 | 85 | 30 | 27 | 21 | 25 | 28 |
| Duty on transfers of shares | 0 | 0 | 809 | 0 | 0 | 0 | 0 | 0 | 0 | 0 |
| 4500 Impôts non-périodiques | 0 | 116 | 81 | 140 | 6 | 0 | 0 | 0 | 34 | 0 |
| 4510 Sur l'actif net | .. | 0 | 0 | 0 | 0 | 0 | 0 | .. | 0 | .. |
| 4520 Autres non-périodiques | .. | 116 | 81 | 140 | 6 | 0 | 0 | .. | 34 | .. |
| 4600 Autres impôts périodiques sur patrimoine | 0 | 0 | 0 | 0 | 0 | 0 | 0 | 0 | 0 | 0 |
| 5000 Impôts sur les biens et services | 8 727 | 63 437 | 129 630 | 206 502 | 282 855 | 270 741 | 285 889 | 290 347 | 293 031 | 300 032 |
| 5100 Impôts sur production, vente, transfert, etc. | 8 239 | 60 545 | 123 645 | 195 666 | 264 043 | 251 061 | 265 047 | 267 670 | 270 204 | 276 319 |
| 5110 Impôts généraux | 2 139 | 37 727 | 80 650 | 121 955 | 174 639 | 171 583 | 181 618 | 181 378 | 185 995 | 189 974 |
| 5111 Taxes sur la valeur ajoutée | 2 139 | 37 727 | 72 120 | 121 955 | 174 639 | 171 583 | 181 618 | 181 378 | 185 995 | 189 974 |
| 5112 Impôts sur les ventes | 0 | 0 | 0 | 0 | 0 | 0 | 0 | 0 | 0 | 0 |
| 5113 Autres impôts | 0 | 0 | 8 530 | 0 | 0 | 0 | 0 | 0 | 0 | 0 |
| Labour market contrib. concerning imports | .. | .. | 4 903 | .. | .. | .. | .. | .. | .. | .. |
| Labour market contrib. concerning value added | .. | .. | 3 627 | .. | .. | .. | .. | .. | .. | .. |
| 5120 Impôts sur biens et services déterminés | 6 100 | 22 817 | 42 995 | 73 711 | 89 405 | 79 479 | 83 429 | 86 292 | 84 209 | 86 345 |
| 5121 Accises | 5 466 | 20 473 | 38 339 | 68 977 | 82 861 | 74 032 | 78 796 | 81 894 | 79 841 | 81 893 |
| Duty on petrol | 1 016 | 3 713 | 5 637 | 10 005 | 9 154 | 8 029 | 7 392 | 7 286 | 7 315 | 7 348 |
| Motor vehicle registration duty | 818 | 2 989 | 7 917 | 13 858 | 24 289 | 13 586 | 13 075 | 15 218 | 15 967 | 17 988 |
| Cigarettes and tobacco duties | 1 469 | 4 472 | 6 516 | 7 489 | 7 201 | 8 283 | 8 163 | 8 417 | 7 090 | 7 658 |
| Duties on cigars, cheroots and cigarillos | 234 | 220 | 128 | 80 | 40 | 32 | 52 | 47 | 55 | 113 |
| Sale of revenue labels | 0 | 3 | 10 | 13 | 13 | 5 | 3 | 4 | 4 | 4 |
| Sales duties on chocolate and sugar | 254 | 331 | 801 | 1 205 | 1 289 | 1 470 | 1 735 | 2 020 | 1 992 | 2 156 |
| Raw material duty on chocolate and sugar | 11 | 14 | 54 | 60 | 93 | 144 | 193 | 180 | 204 | 187 |
| Special tax on chocolate and sugar | 0 | 2 | 13 | 76 | 46 | 51 | 91 | 68 | 87 | 103 |
| Duty on ice-cream | 33 | 58 | 135 | 168 | 180 | 201 | 265 | 297 | 301 | 297 |
| Duty on coffee | 5 | 249 | 224 | 266 | 250 | 243 | 259 | 271 | 259 | 280 |
| Duty on mineral water | 68 | 195 | 466 | 505 | 418 | 383 | 505 | 374 | 0 | 0 |
| Duty on beer | 622 | 1 983 | 3 100 | 1 510 | 1 080 | 895 | 1 037 | 977 | 937 | 916 |
| Duty on wine | 122 | 611 | 1 448 | 1 166 | 1 032 | 1 071 | 1 519 | 1 674 | 1 688 | 1 764 |
| Duty on spirits | 412 | 1 432 | 1 982 | 1 756 | 1 213 | 1 028 | 1 074 | 1 127 | 1 154 | 1 201 |
| Duty on restaurant sales of alcoholic bev. | 150 | 0 | 0 | 0 | 0 | 0 | 0 | 0 | 0 | 0 |
| Duty on wireless sets | 55 | 67 | 0 | 0 | 0 | 0 | 0 | 0 | 0 | 0 |
| Duty on television sets | 0 | 93 | -18 | 0 | 0 | 0 | 0 | 0 | 0 | 0 |
| Duty on video recorders | 0 | 17 | -15 | 0 | 0 | 0 | 0 | 0 | 0 | 0 |
| Duty on major household appliances | 0 | 199 | -10 | 0 | 0 | 0 | 0 | 0 | 0 | 0 |
| Duty on gramophone records | 10 | 46 | 84 | 0 | 0 | 0 | 0 | 0 | 0 | 0 |
| Duty on playing cards | 1 | 2 | 0 | 0 | 0 | 0 | 0 | 0 | 0 | 0 |
| Duty on matches | 5 | 3 | -1 | 0 | 0 | 0 | 0 | 0 | 0 | 0 |
| Duty on lighters | 1 | 8 | -4 | 0 | 0 | 0 | 0 | 0 | 0 | 0 |
| Duty on electric bulbs | 36 | 67 | 152 | 176 | 211 | 117 | 103 | 95 | 98 | 86 |
| Duty on perfumery and toilet articles | 91 | 214 | 506 | 0 | 0 | 0 | 0 | 0 | 0 | 0 |
| Duty on almanacs | 3 | 0 | 0 | 0 | 0 | 0 | 0 | 0 | 0 | 0 |
| Duty on salmon | 0 | 1 | 0 | 0 | 0 | 0 | 0 | 0 | 0 | 0 |
| Duty on paper and cardboard | 45 | 0 | 0 | 0 | 0 | 0 | 0 | 0 | 0 | 0 |
| Duty on sugar | 0 | 174 | -8 | 0 | 0 | 0 | 0 | 0 | 0 | 0 |
| Duty on tea | 0 | 12 | 10 | 8 | 8 | 8 | 8 | 8 | 8 | 8 |
| Duty on electricity | 0 | 1 222 | 4 317 | 7 430 | 8 665 | 10 195 | 11 167 | 10 013 | 11 951 | 11 501 |
| Duty on certain oil products | 0 | 1 719 | 2 938 | 6 757 | 8 549 | 8 623 | 9 231 | 9 306 | 9 281 | 9 347 |
| Duty on certain retail containers | 0 | 100 | 397 | 594 | 727 | 706 | 690 | 715 | 307 | 316 |
| Duty on gas | 0 | 56 | 47 | 0 | 0 | 0 | 0 | 0 | 0 | 0 |
| Duty on extraction and import of raw materials | 0 | 16 | 129 | 172 | 220 | 119 | 133 | 132 | 136 | 148 |
| Duty on disposable tableware | 0 | 0 | 72 | 65 | 126 | 120 | 121 | 121 | 127 | 138 |
| Duty on insecticides, herbicides, etc. | 0 | 0 | 13 | 366 | 449 | 466 | 553 | 656 | 446 | 598 |
| Duty on videotapes | 0 | 0 | 0 | 0 | 0 | 0 | 0 | 0 | 0 | 0 |
| Duty on coal, etc. | 0 | 0 | 849 | 1 217 | 1 450 | 2 587 | 2 583 | 2 991 | 2 739 | 2 255 |
| Other duties on goods and services | 5 | 186 | 20 | 53 | 147 | 189 | 51 | -13 | 180 | 186 |
| Duty on waste | 0 | 0 | 404 | 1 025 | 1 225 | 51 | 164 | 167 | 166 | 130 |
| Duty on CFC | 0 | 0 | 27 | 0 | 53 | 56 | 72 | 82 | 73 | 65 |
| Duty on CO2 | 0 | 0 | 0 | 4 883 | 5 108 | 5 822 | 5 709 | 5 762 | 3 524 | 3 652 |
| Duty on cigarette paper | 0 | 0 | 0 | 68 | 32 | 28 | 35 | 36 | 38 | 38 |
| Duty on rechargeable Ni-Cd batteries | 0 | 0 | 0 | 21 | 17 | 4 | 1 | 3 | 2 | 2 |
| Duty on piped water | 0 | 0 | 0 | 1 357 | 1 371 | 1 334 | 1 516 | 1 584 | 1 603 | 1 688 |
| Duty on carrier bags made of paper, plastic, etc. | 0 | 0 | 0 | 178 | 210 | 201 | 194 | 186 | 185 | 208 |
| Duty on tires | 0 | 0 | 0 | 29 | 45 | 62 | 49 | 50 | 49 | 57 |
| Duty on sulphur | 0 | 0 | 0 | 165 | 108 | 48 | 44 | 51 | 41 | 42 |
| Duty on chlorinated solvents | 0 | 0 | 0 | 2 | 0 | 0 | 0 | 0 | 0 | 0 |

Tableau 5.7. **Danemark** (suite)
Recettes fiscales détaillées

| Millions DKK | 1965 | 1980 | 1990 | 2000 | 2007 | 2010 | 2012 | 2013 | 2014 | 2015 |
|---|---------------|----------------|----------------|----------------|----------------|----------------|----------------|----------------|----------------|----------------|
| Duty on natural gas | 0 | 0 | 0 | 2 532 | 3 375 | 4 524 | 4 033 | 5 255 | 4 090 | 3 160 |
| Duty on nitrogen | 0 | 0 | 0 | 30 | 27 | 26 | 13 | 21 | 16 | 17 |
| Duty on specific growth stimulants | 0 | 0 | 0 | 0 | 0 | 0 | 0 | 0 | 0 | 0 |
| Duty on PVC-film | 0 | 0 | 0 | 7 | 12 | 11 | 10 | 10 | 10 | 11 |
| Duty on PVC and phthalates | 0 | 0 | 0 | 31 | 42 | 23 | 21 | 18 | 19 | 19 |
| Duty on lead accumulators | 0 | 0 | 0 | 14 | 0 | 0 | 0 | 0 | 0 | 0 |
| Duty on mineral phosphorus | 0 | 0 | 0 | 0 | 51 | 51 | 47 | 49 | 52 | 52 |
| Surcharge on alcoholic soft drinks | 0 | 0 | 0 | 0 | 17 | 26 | 37 | 33 | 34 | 33 |
| Duty on nitrogen oxides | 0 | 0 | 0 | 0 | 0 | 212 | 505 | 870 | 743 | 820 |
| Duty on saturated fat | 0 | 0 | 0 | 0 | 0 | 0 | 1 223 | 0 | 0 | 0 |
| Duty on PSO (Public Service Obligations) | 0 | 0 | 0 | 3 641 | 4 319 | 3 004 | 5 121 | 5 734 | 6 874 | 7 302 |
| 5122 Bénéfices des monopoles fiscaux | 16 | 183 | 404 | 1 402 | 1 648 | 1 481 | 1 413 | 1 339 | 1 221 | 1 230 |
| 5123 Droits de douane et droits à l'importation | 556 | 1 113 | 1 849 | 0 | 0 | 0 | 0 | 0 | 0 | 0 |
| Customs duties | 0 | 1 032 | 1 779 | .. | .. | .. | .. | .. | .. | .. |
| Temporary import surcharge | 556 | 0 | 0 | .. | .. | .. | .. | .. | .. | .. |
| Import duties on agricultural produce | 0 | 81 | 70 | .. | .. | .. | .. | .. | .. | .. |
| 5124 Taxes à l'exportation | 0 | 0 | 0 | 0 | 0 | 0 | 0 | 0 | 0 | 0 |
| 5125 Impôts sur biens d'équipement | 0 | 0 | 0 | 0 | 0 | 0 | 0 | 0 | 0 | 0 |
| 5126 Impôts sur services déterminés | 62 | 771 | 1 567 | 3 019 | 4 525 | 3 932 | 3 187 | 3 008 | 3 114 | 3 189 |
| Sales tax on gambling stakes races | 17 | 28 | 20 | 12 | 18 | 16 | 16 | 15 | 14 | 14 |
| Tax on football pools | 31 | 152 | 284 | 942 | 1 143 | 1 071 | 39 | 0 | 0 | 0 |
| Tax on cinema tickets | 14 | 0 | 0 | 0 | 0 | 0 | 0 | 0 | 0 | 0 |
| Duty on motor vehicle compl. insurance | 0 | 470 | 923 | 1 327 | 2 104 | 1 854 | 1 732 | 1 598 | 1 578 | 1 529 |
| Duty on insurance on pleasure boats | 0 | 13 | 57 | 66 | 100 | 122 | 102 | 127 | 130 | 126 |
| Duty on charter flight | 0 | 109 | 283 | 0 | 0 | 0 | 0 | 0 | 0 | 0 |
| Turnover tax on 6-win horse race betting | 0 | 0 | 0 | 0 | 0 | 0 | 0 | 0 | 0 | 0 |
| Duty on casinos | 0 | 0 | 0 | 180 | 261 | 173 | 197 | 192 | 187 | 200 |
| Passenger duty | 0 | 0 | 0 | 477 | 6 | 0 | 0 | 0 | 0 | 0 |
| Duty on the Danish State Lottery | 0 | 0 | 0 | 16 | 35 | 41 | 42 | 42 | 45 | 44 |
| Duty on slot machines | 0 | 0 | 0 | 0 | 858 | 656 | 651 | 545 | 590 | 618 |
| Duty on gambling | 0 | 0 | 0 | 0 | 0 | 0 | 235 | 288 | 355 | 397 |
| Duty on online casinos | 0 | 0 | 0 | 0 | 0 | 0 | 173 | 202 | 215 | 261 |
| 5127 Autres impôts sur commerce et transact. internat. | 0 | 0 | 0 | 0 | 0 | 0 | 0 | 0 | 0 | 0 |
| 5128 Autres impôts | 0 | 277 | 837 | 312 | 370 | 33 | 33 | 51 | 33 | 33 |
| Duty paid to ECSC | .. | 4 | 5 | 0 | 0 | 0 | 0 | 0 | 0 | 0 |
| Sugar storing duty | .. | 83 | 113 | 62 | 0 | 0 | 0 | 0 | 0 | 0 |
| Duty on the production of sugar | .. | 81 | 145 | 249 | -26 | 33 | 33 | 51 | 33 | 33 |
| Duty on milk co-reponsibility levy | .. | 109 | 255 | 0 | 0 | 0 | 0 | 0 | 0 | 0 |
| Grain co-reponsibility levy | .. | 0 | 319 | 0 | 0 | 0 | 0 | 0 | 0 | 0 |
| Restructuring scheme for EU sugar system | .. | 0 | 0 | 0 | 397 | 0 | 0 | 0 | 0 | 0 |
| 5130 Non-ventilables entre 5110 et 5120 | 0 | 0 | 0 | 0 | 0 | 0 | 0 | 0 | 0 | 0 |
| 5200 Impôts sur utilisation des biens et exerc. activités | 488 | 2 893 | 4 410 | 7 468 | 14 088 | 14 731 | 15 010 | 16 180 | 15 972 | 16 536 |
| 5210 Impôts périodiques | 488 | 2 893 | 4 410 | 7 468 | 14 088 | 14 731 | 15 010 | 15 966 | 15 771 | 16 171 |
| 5211 À la charge des ménages : véhicules à moteur | 199 | 1 874 | 2 922 | 5 485 | 7 105 | 7 614 | 7 568 | 8 094 | 8 021 | 8 299 |
| Weight duty automobiles | 199 | 1 874 | 2 922 | 5 318 | 6 954 | 7 467 | 7 424 | 7 936 | 7 787 | 8 022 |
| Recycling fee on cars | 0 | 0 | 0 | 167 | 151 | 147 | 144 | 158 | 234 | 277 |
| 5212 À la charge autres agents : véhicules à moteur | 287 | 1 014 | 1 441 | 1 919 | 3 125 | 2 980 | 3 028 | 3 336 | 3 220 | 3 320 |
| Weight duty automobiles | 287 | 1 014 | 1 441 | 1 612 | 2 652 | 2 611 | 2 651 | 2 952 | 2 839 | 2 925 |
| Road charges | 0 | 0 | 0 | 307 | 473 | 370 | 378 | 383 | 381 | 395 |
| 5213 Autres impôts périodiques | 2 | 5 | 47 | 64 | 3 858 | 4 137 | 4 414 | 4 537 | 4 530 | 4 552 |
| 5220 Impôts non-périodiques | 0 | 0 | 0 | 0 | 0 | 0 | 0 | 214 | 201 | 365 |
| 5300 Non-ventilables entre 5100 et 5200 | 0 | 0 | 1 575 | 3 368 | 4 724 | 4 948 | 5 831 | 6 497 | 6 855 | 7 177 |
| 6000 Autres impôts | 0 | 0 | 0 | 391 | 190 | 206 | 193 | 152 | 220 | 320 |
| 6100 À la charge exclusive des entreprises | .. | .. | .. | 391 | 190 | 206 | 193 | 152 | 220 | 320 |
| 6200 À la charge d'autres agents | .. | .. | .. | 0 | 0 | 0 | 0 | 0 | 0 | 0 |
| Custom duties collected for the EU | .. | .. | .. | 2 325 | 3 282 | 3 242 | 2 962 | 2 824 | 3 001 | 3 285 |
| Non-wastable tax credits | | | | | | | | | | |
| Non-wastable tax credits against 1110 | .. | .. | .. | .. | .. | 4 960 | 4 875 | 5 515 | 5 540 | 4 197 |
| Tax expenditure component | .. | .. | .. | .. | .. | 4 712 | 4 631 | 5 240 | 5 263 | 3 987 |
| Transfer component | .. | .. | .. | .. | .. | 248 | 244 | 276 | 277 | 210 |
| Non-wastable tax credits against 1210 | .. | .. | .. | .. | .. | 0 | 0 | 0 | 0 | 0 |
| Tax expenditure component | .. | .. | .. | .. | .. | .. | .. | .. | .. | .. |
| Transfer component | .. | .. | .. | .. | .. | .. | .. | .. | .. | .. |
| Recettes fiscales totales sur la base d'encassements | .. | .. | .. | .. | .. | .. | .. | .. | .. | .. |
| Recettes fiscales totales sur la base des droits constatés | 20 821 | 166 358 | 382 232 | 623 911 | 809 988 | 813 972 | 866 284 | 901 001 | 978 661 | 949 888 |
| Conciliation avec les comptes nationaux | | | | | | | | | | |
| Impôts additionnels inclus dans les comptes nationaux | 0 | 0 | 0 | 0 | 0 | 0 | 0 | 0 | 0 | 0 |
| Impôt exclus des comptes nationaux | 0 | 0 | 0 | 0 | 0 | 0 | 0 | 0 | 0 | 0 |
| Différence dans les traitements des crédits d'impôts | 0 | 0 | 0 | 0 | 0 | 4 712 | 4 632 | 5 240 | 5 263 | 3 987 |
| Transfert en capital des recettes non collectées | 0 | -1 374 | -2 387 | -1 917 | -2 726 | -3 475 | -3 837 | -15 512 | -18 058 | -19 331 |
| Cotisations de sécurité sociale volontaires | 0 | 1 673 | 8 087 | 16 633 | 17 061 | 17 192 | 16 320 | 14 655 | 14 718 | 14 721 |
| Différences diverses | 0 | 0 | 0 | 0 | 0 | 0 | 0 | 0 | 0 | 0 |

Tableau 5.7. **Danemark** (suite)
Recettes fiscales détaillées

| Millions DKK | 1965 | 1980 | 1990 | 2000 | 2007 | 2010 | 2012 | 2013 | 2014 | 2015 |
|---|--------|---------|---------|---------|---------|---------|---------|---------|---------|---------|
| Comptes nationaux : impôts et cotisations sociales effectives | 20 821 | 166 657 | 387 932 | 638 626 | 824 324 | 832 401 | 883 399 | 905 384 | 980 584 | 949 265 |
| Cotisations sociales imputées | 0 | 5 958 | 4 592 | 6 223 | 5 693 | 5 356 | 4 842 | 4 520 | 4 199 | 4 096 |
| Comptes nationaux : impôts et toutes les cotisations sociales | 20 821 | 172 615 | 392 525 | 644 849 | 830 017 | 837 757 | 888 242 | 909 904 | 984 783 | 953 361 |

Note : Year ending 31st December.

The figures are on an accrual basis.

Heading 2300 includes a small amount of voluntary contributions which cannot be isolated.

Source : Danmarks Statistik.

Tableau 5.8. **Estonie**
Recettes fiscales détaillées

| Millions EUR | 1965 | 1980 | 1990 | 2000 | 2007 | 2010 | 2012 | 2013 | 2014 | 2015 |
|--|------|------|------|--------------|--------------|--------------|--------------|--------------|--------------|--------------|
| Recettes fiscales totales | .. | .. | .. | 1 919 | 5 082 | 4 894 | 5 680 | 5 988 | 6 473 | 6 859 |
| Total tax revenue exclusive of customs duties | .. | .. | .. | .. | 5 047 | 4 870 | 5 650 | 5 960 | 6 443 | 6 825 |
| 1000 Impôts sur revenu, bénéfices et gains en capital | .. | .. | .. | 476 | 1 197 | 970 | 1 184 | 1 357 | 1 479 | 1 607 |
| 1100 Des personnes physiques | .. | .. | .. | 421 | 936 | 776 | 931 | 1 031 | 1 134 | 1 182 |
| 1110 Sur le revenu et les bénéfices | .. | .. | .. | 421 | 936 | 776 | 931 | 1 031 | 1 134 | 1 182 |
| 1120 Sur les gains en capital | .. | .. | .. | 0 | 0 | 0 | 0 | 0 | 0 | 0 |
| 1200 Des sociétés | .. | .. | .. | 55 | 261 | 194 | 252 | 327 | 345 | 424 |
| 1210 Sur les bénéfices | .. | .. | .. | 55 | 65 | 35 | 56 | 62 | 69 | 38 |
| 1220 Sur les gains en capital | .. | .. | .. | 0 | 196 | 159 | 197 | 265 | 276 | 386 |
| 1300 Non-ventilables entre 1100 et 1200 | .. | .. | .. | 0 | 0 | 0 | 0 | 0 | 0 | 0 |
| 2000 Cotisations de sécurité sociale | .. | .. | .. | 674 | 1 683 | 1 879 | 2 000 | 2 077 | 2 178 | 2 290 |
| 2100 À la charge des salariés | .. | .. | .. | 0 | 28 | 116 | 137 | 109 | 114 | 99 |
| 2110 Sur la base du salaire | .. | .. | .. | .. | 28 | 116 | 137 | 109 | 114 | 99 |
| 2120 Sur la base de l'impôt sur les revenus | .. | .. | .. | .. | 0 | 0 | 0 | 0 | 0 | 0 |
| 2200 À la charge des employeurs | .. | .. | .. | 662 | 1 635 | 1 742 | 1 845 | 1 949 | 2 045 | 2 171 |
| 2210 Sur la base du salaire | .. | .. | .. | 662 | 1 635 | 1 742 | 1 845 | 1 949 | 2 045 | 2 171 |
| 2220 Sur la base de l'impôt sur les revenus | .. | .. | .. | 0 | 0 | 0 | 0 | 0 | 0 | 0 |
| 2300 A charge des travailleurs indép. ou sans emploi | .. | .. | .. | 12 | 21 | 21 | 18 | 19 | 20 | 20 |
| 2310 Sur la base du salaire | .. | .. | .. | 12 | 21 | 21 | 18 | 19 | 20 | 20 |
| 2320 Sur la base de l'impôt sur les revenus | .. | .. | .. | 0 | 0 | 0 | 0 | 0 | 0 | 0 |
| 2400 Non-ventilables entre 2100, 2200 et 2300 | .. | .. | .. | 0 | 0 | 0 | 0 | 0 | 0 | 0 |
| 2410 Sur la base du salaire | .. | .. | .. | .. | .. | .. | .. | .. | .. | .. |
| 2420 Sur la base de l'impôt sur les revenus | .. | .. | .. | .. | .. | .. | .. | .. | .. | .. |
| 3000 Sur salaires ou main d'oeuvre | .. | .. | .. | 0 | 0 | 0 | 0 | 0 | 0 | 0 |
| 4000 Impôts sur le patrimoine | .. | .. | .. | 24 | 35 | 51 | 59 | 57 | 59 | 58 |
| 4100 Impôts périodiques sur la propriété immobilière | .. | .. | .. | 24 | 35 | 51 | 59 | 57 | 59 | 58 |
| Land tax | .. | .. | .. | 24 | 35 | 51 | 59 | 57 | 59 | 58 |
| 4110 Ménages | .. | .. | .. | .. | .. | .. | .. | .. | .. | .. |
| 4120 Autres agents | .. | .. | .. | .. | .. | .. | .. | .. | .. | .. |
| 4200 Impôts périodiques sur l'actif net | .. | .. | .. | 0 | 0 | 0 | 0 | 0 | 0 | 0 |
| 4210 Personnes physiques | .. | .. | .. | .. | .. | .. | .. | .. | .. | .. |
| 4220 Sociétés | .. | .. | .. | .. | .. | .. | .. | .. | .. | .. |
| 4300 Impôts sur mut. par décès, succ. et donations | .. | .. | .. | 0 | 0 | 0 | 0 | 0 | 0 | 0 |
| 4310 Impôts sur mut. par décès et successions | .. | .. | .. | .. | .. | .. | .. | .. | .. | .. |
| 4320 Impôts sur les donations | .. | .. | .. | .. | .. | .. | .. | .. | .. | .. |
| 4400 Impôts sur transact. mobilières et immob. | .. | .. | .. | 0 | 0 | 0 | 0 | 0 | 0 | 0 |
| 4500 Impôts non-périodiques | .. | .. | .. | 0 | 0 | 0 | 0 | 0 | 0 | 0 |
| 4510 Sur l'actif net | .. | .. | .. | .. | .. | .. | .. | .. | .. | .. |
| 4520 Autres non-périodiques | .. | .. | .. | .. | .. | .. | .. | .. | .. | .. |
| 4600 Autres impôts périodiques sur patrimoine | .. | .. | .. | 0 | 0 | 0 | 0 | 0 | 0 | 0 |
| 5000 Impôts sur les biens et services | .. | .. | .. | 745 | 2 131 | 1 969 | 2 408 | 2 468 | 2 727 | 2 870 |
| 5100 Impôts sur production, vente, transfert, etc. | .. | .. | .. | 723 | 2 064 | 1 914 | 2 349 | 2 402 | 2 602 | 2 794 |
| 5110 Impôts généraux | .. | .. | .. | 521 | 1 423 | 1 263 | 1 513 | 1 558 | 1 711 | 1 872 |
| 5111 Taxes sur la valeur ajoutée | .. | .. | .. | 520 | 1 423 | 1 257 | 1 508 | 1 558 | 1 711 | 1 872 |
| 5112 Impôts sur les ventes | .. | .. | .. | 0 | 0 | 6 | 5 | 0 | 0 | 0 |
| 5113 Autres impôts | .. | .. | .. | 0 | 0 | 0 | 0 | 0 | 0 | 0 |
| 5120 Impôts sur biens et services déterminés | .. | .. | .. | 202 | 640 | 651 | 836 | 844 | 891 | 922 |
| 5121 Accises | .. | .. | .. | 183 | 577 | 619 | 791 | 796 | 844 | 869 |
| Alcohol | .. | .. | .. | 62 | 153 | 154 | 204 | 212 | 233 | 207 |
| Tobacco | .. | .. | .. | 36 | 134 | 91 | 160 | 169 | 171 | 183 |
| Fuel | .. | .. | .. | 76 | 290 | 343 | 394 | 383 | 406 | 444 |
| Motor vehicle | .. | .. | .. | 9 | 0 | 0 | 0 | 0 | 0 | 0 |
| Package | .. | .. | .. | 0 | 0 | 0 | 0 | 0 | 0 | 1 |
| Fur | .. | .. | .. | 0 | 0 | 0 | 0 | 0 | 0 | 0 |
| Electricity | .. | .. | .. | 0 | 0 | 31 | 33 | 33 | 33 | 34 |
| 5122 Bénéfices des monopoles fiscaux | .. | .. | .. | 0 | 0 | 0 | 0 | 0 | 0 | 0 |
| 5123 Droits de douane et droits à l'importation | .. | .. | .. | 2 | 0 | 0 | 0 | 0 | 0 | 0 |
| 5124 Taxes à l'exportation | .. | .. | .. | 0 | 0 | 0 | 0 | 0 | 0 | 0 |
| 5125 Impôts sur biens d'équipement | .. | .. | .. | 0 | 0 | 0 | 0 | 0 | 0 | 0 |
| 5126 Impôts sur services déterminés | .. | .. | .. | 17 | 64 | 33 | 45 | 48 | 47 | 53 |
| Gambling tax | .. | .. | .. | 7 | 30 | 21 | 21 | 22 | 23 | 23 |
| Advertising tax | .. | .. | .. | 1 | 3 | 2 | 3 | 4 | 4 | 4 |
| Postal service payment | .. | .. | .. | 0 | 0 | 0 | 0 | 0 | 0 | 0 |
| Liquid fuel stockpiling fee | .. | .. | .. | 0 | 2 | 5 | 5 | 6 | 6 | 5 |
| Contributions to the Guarantee Fund | .. | .. | .. | 9 | 29 | 5 | 16 | 17 | 13 | 20 |
| 5127 Autres impôts sur commerce et transact. internat. | .. | .. | .. | 0 | 0 | 0 | 0 | 0 | 0 | 0 |
| 5128 Autres impôts | .. | .. | .. | 0 | 0 | 0 | 0 | 0 | 0 | 0 |
| 5130 Non-ventilables entre 5110 et 5120 | .. | .. | .. | 0 | 0 | 0 | 0 | 0 | 0 | 0 |
| 5200 Impôts sur utilisation des biens et exerc. activités | .. | .. | .. | 22 | 68 | 55 | 59 | 65 | 125 | 75 |
| 5210 Impôts périodiques | .. | .. | .. | 22 | 68 | 55 | 59 | 65 | 107 | 75 |
| Car registration fee | .. | .. | .. | 2 | 5 | 4 | 7 | 7 | 7 | 7 |
| Heavy vehicle tax | .. | .. | .. | 0 | 4 | 4 | 4 | 4 | 4 | 5 |

Tableau 5.8. **Estonie (suite)**
Recettes fiscales détaillées

| Millions EUR | 1965 | 1980 | 1990 | 2000 | 2007 | 2010 | 2012 | 2013 | 2014 | 2015 |
|---|------|------|------|--------------|--------------|--------------|--------------|--------------|--------------|--------------|
| 5211 À la charge des ménages : véhicules à moteur | .. | .. | .. | .. | .. | .. | .. | .. | .. | .. |
| 5212 À la charge autres agents : véhicules à moteur | .. | .. | .. | .. | .. | .. | .. | .. | .. | .. |
| 5213 Autres impôts périodiques | .. | .. | .. | 20 | 58 | 47 | 48 | 55 | 96 | 63 |
| Business and professional licenses | .. | .. | .. | 3 | 2 | 1 | 1 | 1 | 1 | 1 |
| Pollution fee | .. | .. | .. | 10 | 44 | 31 | 31 | 37 | 44 | 44 |
| Specific use of water | .. | .. | .. | 4 | 9 | 13 | 13 | 14 | 12 | 8 |
| Fees for closure of roads, streets and squares | .. | .. | .. | 0 | 1 | 1 | 1 | 1 | 1 | 2 |
| Fishing fees | .. | .. | .. | 1 | 1 | 1 | 2 | 2 | 2 | 2 |
| Tax on motor vehicle | .. | .. | .. | 2 | 0 | 0 | 0 | 0 | 0 | 0 |
| Boat tax | .. | .. | .. | 0 | 0 | 0 | 0 | 0 | 0 | 0 |
| Animal tax | .. | .. | .. | 0 | 0 | 0 | 0 | 0 | 0 | 0 |
| 5220 Impôts non-périodiques | .. | .. | .. | 0 | 0 | 0 | 0 | 0 | 18 | 0 |
| Revenue from the sale of emission permits | .. | .. | .. | .. | .. | .. | .. | .. | 18 | 7 |
| 5300 Non-ventilables entre 5100 et 5200 | .. | .. | .. | 0 | 0 | 0 | 0 | 0 | 0 | 0 |
| 6000 Autres impôts | .. | .. | .. | 0 | 0 | 0 | 0 | 0 | 0 | 0 |
| 6100 À la charge exclusive des entreprises | .. | .. | .. | .. | .. | .. | .. | .. | .. | .. |
| 6200 À la charge d'autres agents | .. | .. | .. | .. | .. | .. | .. | .. | .. | .. |
| Other taxes | .. | .. | .. | .. | .. | .. | .. | .. | .. | .. |
| Custom duties collected for the EU | .. | .. | .. | .. | 35 | 24 | 29 | 29 | 30 | 34 |
| Recettes fiscales totales sur la base d'encaissements | .. | .. | .. | 1 907 | 5 003 | 4 921 | 5 640 | 5 964 | 6 402 | 6 833 |
| Recettes fiscales totales sur la base des droits constatés | .. | .. | .. | 1 919 | 5 082 | 4 894 | 5 680 | 5 988 | 6 473 | 6 859 |
| Conciliation avec les comptes nationaux | | | | | | | | | | |
| Impôts additionnels inclus dans les comptes nationaux | .. | .. | .. | 0 | 0 | 0 | 0 | 0 | 0 | 0 |
| Impôt exclus des comptes nationaux | .. | .. | .. | 0 | 0 | 0 | 0 | 0 | 0 | 0 |
| Différence dans les traitements des crédits d'impôts | .. | .. | .. | 0 | 0 | 0 | 0 | 0 | 0 | 0 |
| Transfert en capital des recettes non collectées | .. | .. | .. | 0 | 0 | 0 | 0 | 0 | 0 | 0 |
| Cotisations de sécurité sociale volontaires | .. | .. | .. | 0 | 0 | 0 | 0 | 0 | 0 | 0 |
| Différences diverses | .. | .. | .. | 0 | 0 | 0 | 0 | 0 | 0 | 0 |
| Comptes nationaux : impôts et cotisations sociales effectives | .. | .. | .. | 1 919 | 5 082 | 4 894 | 5 680 | 5 988 | 6 473 | 6 859 |
| Cotisations sociales imputées | .. | .. | .. | 4 | 20 | 30 | 35 | 38 | 44 | 49 |
| Comptes nationaux : impôts et toutes les cotisations sociales | .. | .. | .. | 1 922 | 5 102 | 4 924 | 5 715 | 6 026 | 6 517 | 6 908 |

Note : Year ending 31st December.

Data on an accrual basis.

Source : Statistics Estonia.

Tableau 5.9. **Finlande**
Recettes fiscales détaillées

| Millions EUR | 1965 | 1980 | 1990 | 2000 | 2007 | 2010 | 2012 | 2013 | 2014 | 2015 |
|--|--------------|---------------|---------------|---------------|---------------|---------------|---------------|---------------|---------------|---------------|
| Recettes fiscales totales | 1 362 | 11 895 | 39 050 | 62 435 | 77 447 | 76 315 | 85 269 | 88 688 | 90 027 | 92 074 |
| Recettes fiscales totales excluant les droits de douane | .. | .. | .. | 62 306 | 77 248 | 76 164 | 85 085 | 88 522 | 89 857 | 91 909 |
| 1000 Impôts sur revenu, bénéfices et gains en capital | 564 | 4 654 | 15 323 | 26 911 | 30 358 | 27 104 | 29 202 | 30 797 | 31 479 | 32 371 |
| 1100 Des personnes physiques | 453 | 4 248 | 13 562 | 19 118 | 23 396 | 22 545 | 24 989 | 25 998 | 27 523 | 27 824 |
| 1110 Sur le revenu et les bénéfices | 453 | 4 234 | 13 521 | 19 118 | 23 396 | 22 545 | 24 989 | 25 998 | 27 523 | 27 824 |
| Tax on income | 125 | 1 827 | 5 918 | 9 036 | 9 086 | 6 465 | 7 890 | 7 903 | 9 148 | 9 138 |
| The final withdrawal tax on interest income | 0 | 0 | 0 | 92 | 254 | 205 | 237 | 207 | 142 | 110 |
| Communal tax | 279 | 2 376 | 7 603 | 9 990 | 14 056 | 15 875 | 16 862 | 17 888 | 18 233 | 18 576 |
| Seaman's tax | 3 | 31 | 0 | 0 | 0 | 0 | 0 | 0 | 0 | 0 |
| National pension contributions | 32 | 0 | 0 | 0 | 0 | 0 | 0 | 0 | 0 | 0 |
| National health insurance contributions | 15 | 0 | 0 | 0 | 0 | 0 | 0 | 0 | 0 | 0 |
| 1120 Sur les gains en capital | 0 | 14 | 42 | 0 | 0 | 0 | 0 | 0 | 0 | 0 |
| Tax on lottery prizes | .. | 14 | 42 | .. | .. | .. | .. | .. | .. | .. |
| 1200 Des sociétés | 111 | 405 | 1 761 | 7 792 | 6 962 | 4 559 | 4 213 | 4 799 | 3 956 | 4 547 |
| 1210 Sur les bénéfices | 111 | 405 | 1 761 | 7 792 | 6 962 | 4 559 | 4 213 | 4 799 | 3 956 | 4 547 |
| Tax on income | 72 | 202 | 1 001 | 4 758 | 5 298 | 2 972 | 2 906 | 3 227 | 2 433 | 2 761 |
| Communal tax | 36 | 187 | 699 | 2 900 | 1 541 | 1 471 | 1 208 | 1 456 | 1 412 | 1 668 |
| Church tax | 3 | 16 | 61 | 134 | 123 | 116 | 99 | 116 | 111 | 118 |
| 1220 Sur les gains en capital | 0 | 0 | 0 | 0 | 0 | 0 | 0 | 0 | 0 | 0 |
| 1300 Non-ventilables entre 1100 et 1200 | 0 | 0 | 0 | 0 | 0 | 0 | 0 | 0 | 0 | 0 |
| 2000 Cotisations de sécurité sociale | 93 | 2 776 | 10 012 | 15 756 | 21 384 | 22 648 | 25 261 | 25 632 | 26 011 | 26 639 |
| 2100 À la charge des salariés | 1 | 394 | 1 152 | 2 926 | 4 050 | 4 710 | 5 724 | 5 811 | 6 101 | 6 364 |
| For employment pension schemes | 1 | 10 | 23 | 2 120 | 2 950 | 3 386 | 4 190 | 4 235 | 4 545 | 4 714 |
| For unemployment schemes | 0 | 0 | 0 | 435 | 369 | 267 | 459 | 457 | 378 | 489 |
| 2110 Sur la base du salaire | .. | 10 | 23 | 2 565 | 3 319 | 3 653 | 4 649 | 4 692 | 4 923 | 5 203 |
| 2120 Sur la base de l'impôt sur les revenus | .. | 384 | 1 129 | 361 | 731 | 1 057 | 1 075 | 1 119 | 1 178 | 1 161 |
| National pension contributions | .. | 251 | 502 | 2 | 0 | 0 | 0 | 0 | 0 | 0 |
| National health insurance contributions | .. | 133 | 627 | 359 | 731 | 1 057 | 1 075 | 1 119 | 1 178 | 1 161 |
| 2200 À la charge des employeurs | 93 | 2 230 | 8 127 | 11 571 | 15 715 | 16 041 | 17 674 | 17 888 | 17 885 | 18 232 |
| For national pension schemes | 29 | 685 | 1 502 | 1 566 | 1 331 | 0 | 0 | 0 | 0 | 0 |
| For national health insurance | 10 | 244 | 792 | 839 | 1 142 | 1 590 | 1 658 | 1 612 | 1 696 | 1 662 |
| For unemployment schemes | 3 | 106 | 206 | 1 143 | 1 346 | 1 377 | 1 736 | 1 775 | 1 579 | 1 676 |
| For employment pension schemes | 50 | 1 195 | 5 627 | 8 023 | 11 896 | 13 074 | 14 280 | 14 501 | 14 610 | 14 894 |
| For accident and group life insurance premiums | 0 | 0 | 0 | 0 | 0 | 0 | 0 | 0 | 0 | 0 |
| 2210 Sur la base du salaire | .. | 2 230 | 8 127 | 11 571 | 15 715 | 16 041 | 17 674 | 17 888 | 17 885 | 18 232 |
| 2220 Sur la base de l'impôt sur les revenus | .. | 0 | 0 | 0 | 0 | 0 | 0 | 0 | 0 | 0 |
| 2300 A charge des travailleurs indép. ou sans emploi | 0 | 152 | 733 | 1 259 | 1 619 | 1 897 | 1 863 | 1 933 | 2 025 | 2 043 |
| For employment pension schemes | .. | 84 | 394 | 576 | 817 | 932 | 1 147 | 1 187 | 1 240 | 1 269 |
| 2310 Sur la base du salaire | .. | 84 | 394 | 576 | 817 | 932 | 1 147 | 1 187 | 1 240 | 1 269 |
| 2320 Sur la base de l'impôt sur les revenus | .. | 68 | 339 | 683 | 802 | 965 | 716 | 746 | 785 | 774 |
| National pension contributions | .. | 43 | 151 | 5 | 0 | 0 | 0 | 0 | 0 | 0 |
| National health insurance contributions | .. | 25 | 188 | 678 | 802 | 965 | 716 | 746 | 785 | 774 |
| 2400 Non-ventilables entre 2100, 2200 et 2300 | 0 | 0 | 0 | 0 | 0 | 0 | 0 | 0 | 0 | 0 |
| 2410 Sur la base du salaire | .. | .. | .. | .. | .. | .. | .. | .. | .. | .. |
| 2420 Sur la base de l'impôt sur les revenus | .. | .. | .. | .. | .. | .. | .. | .. | .. | .. |
| 3000 Sur salaires ou main d'oeuvre | 70 | 22 | 0 | 0 | 0 | 0 | 0 | 0 | 0 | 0 |
| Soc. Sec. contr. for children allowance | 70 | 22 | .. | .. | .. | .. | .. | .. | .. | .. |
| 4000 Impôts sur le patrimoine | 54 | 221 | 956 | 1 518 | 2 012 | 2 087 | 2 361 | 2 599 | 2 719 | 3 017 |
| 4100 Impôts périodiques sur la propriété immobilière | 0 | 0 | 76 | 569 | 855 | 1 169 | 1 270 | 1 363 | 1 512 | 1 603 |
| 4110 Ménages | .. | .. | 46 | 273 | 405 | 576 | 628 | 623 | 691 | 733 |
| 4120 Autres agents | .. | .. | 30 | 296 | 450 | 593 | 642 | 740 | 821 | 870 |
| 4200 Impôts périodiques sur l'actif net | 24 | 24 | 26 | 179 | 0 | 0 | 0 | 0 | 0 | 0 |
| 4210 Personnes physiques | 11 | 23 | 25 | 175 | .. | .. | .. | .. | .. | .. |
| 4220 Sociétés | 13 | 2 | 1 | 4 | .. | .. | .. | .. | .. | .. |
| 4300 Impôts sur mut. par décès, succ. et donations | 3 | 26 | 146 | 368 | 459 | 387 | 509 | 646 | 499 | 631 |
| 4310 Impôts sur mut. par décès et successions | 3 | 21 | 121 | 307 | 384 | 324 | 426 | 541 | 418 | 528 |
| 4320 Impôts sur les donations | 1 | 5 | 25 | 61 | 75 | 63 | 83 | 105 | 81 | 103 |
| 4400 Impôts sur transact. mobilières et immob. | 27 | 170 | 707 | 401 | 698 | 531 | 582 | 590 | 708 | 783 |
| Stamp duty excluded entertainment | 27 | 170 | 688 | -20 | 0 | 0 | 0 | 0 | 0 | 0 |
| Credit tax | 0 | 0 | 19 | 0 | 0 | 0 | 0 | 0 | 0 | 0 |
| Transfer tax | 0 | 0 | 0 | 421 | 698 | 531 | 582 | 590 | 708 | 783 |
| 4500 Impôts non-périodiques | 0 | 0 | 0 | 0 | 0 | 0 | 0 | 0 | 0 | 0 |
| 4510 Sur l'actif net | .. | .. | .. | .. | .. | .. | .. | .. | .. | .. |
| 4520 Autres non-périodiques | .. | .. | .. | .. | .. | .. | .. | .. | .. | .. |
| 4600 Autres impôts périodiques sur patrimoine | 0 | 0 | 0 | 0 | 0 | 0 | 0 | 0 | 0 | 0 |
| 5000 Impôts sur les biens et services | 578 | 4 202 | 12 710 | 18 091 | 23 425 | 24 256 | 28 186 | 29 430 | 29 572 | 29 801 |
| 5100 Impôts sur production, vente, transfert, etc. | 570 | 4 158 | 12 553 | 17 651 | 22 754 | 23 491 | 27 355 | 28 496 | 28 522 | 28 744 |
| 5110 Impôts généraux | 251 | 2 062 | 7 519 | 10 869 | 15 207 | 15 533 | 17 987 | 18 888 | 18 948 | 18 974 |
| 5111 Taxes sur la valeur ajoutée | 251 | 2 062 | 7 519 | 10 869 | 15 207 | 15 533 | 17 987 | 18 888 | 18 948 | 18 974 |
| Value added taxes | 251 | 2 062 | 7 519 | 9 616 | 13 657 | 13 691 | 15 814 | 16 561 | 16 638 | 16 680 |
| VAT repayments of local government | 0 | 0 | 0 | 849 | 1 550 | 1 842 | 2 173 | 2 327 | 2 310 | 2 294 |
| Social Insur. Institutions' part of VAT revenue | 0 | 0 | 0 | 404 | 0 | 0 | 0 | 0 | 0 | 0 |

Tableau 5.9. **Finlande (suite)**
Recettes fiscales détaillées

| Millions EUR | 1965 | 1980 | 1990 | 2000 | 2007 | 2010 | 2012 | 2013 | 2014 | 2015 |
|---|------|-------|-------|-------|-------|-------|-------|-------|-------|-------|
| 5112 Impôts sur les ventes | 0 | 0 | 0 | 0 | 0 | 0 | 0 | 0 | 0 | 0 |
| 5113 Autres impôts | 0 | 0 | 0 | 0 | 0 | 0 | 0 | 0 | 0 | 0 |
| Suppl. sales tax on consumer durables | .. | .. | .. | .. | .. | .. | .. | .. | .. | .. |
| 5120 Impôts sur biens et services déterminés | 319 | 2 096 | 5 034 | 6 782 | 7 547 | 7 958 | 9 368 | 9 608 | 9 574 | 9 770 |
| 5121 Accises | 183 | 1 615 | 3 811 | 5 613 | 6 013 | 6 286 | 7 514 | 7 511 | 7 431 | 7 678 |
| Excise on tobacco products | 52 | 206 | 473 | 561 | 622 | 655 | 749 | 852 | 788 | 885 |
| Excise on sweetments | 6 | 23 | 26 | 0 | 0 | 0 | 0 | 0 | 0 | 0 |
| Excise on medium, strong beer | 3 | 109 | 419 | 0 | 0 | 0 | 0 | 0 | 0 | 0 |
| Excise on non-alcoholic beverages | 2 | 17 | 22 | 32 | 35 | 37 | 197 | 204 | 257 | 250 |
| Excise on certain foodstuffs | 3 | 218 | 36 | 0 | 0 | 0 | 0 | 0 | 0 | 0 |
| Excise on liquid fuels | 58 | 504 | 983 | 2 582 | 2 907 | 3 167 | 3 956 | 3 925 | 3 846 | 4 054 |
| Excise on motor cars | 28 | 238 | 697 | 1 059 | 1 217 | 941 | 1 006 | 931 | 916 | 882 |
| Tax on alcoholic beverages | 29 | 353 | 813 | 1 239 | 1 016 | 1 279 | 1 374 | 1 355 | 1 381 | 1 356 |
| Levies on pharmacy | 2 | 16 | 46 | 86 | 113 | 122 | 145 | 153 | 158 | 165 |
| Levies for price reduction on butter | 0 | 3 | 0 | 0 | 0 | 0 | 0 | 0 | 0 | 0 |
| Levies for marketing of milk | 0 | 12 | 58 | 0 | 0 | 0 | 0 | 0 | 0 | 0 |
| Excise on margarines | 0 | 18 | 55 | 0 | 0 | 0 | 0 | 0 | 0 | 0 |
| Stock-building levies on liquid fuels | 0 | 15 | 44 | 46 | 50 | 48 | 44 | 45 | 43 | 43 |
| Excise on sugar products | 0 | 18 | 34 | 0 | 0 | 0 | 0 | 0 | 0 | 0 |
| Excise on feeding stuffs | 0 | 0 | 0 | 0 | 0 | 0 | 0 | 0 | 0 | 0 |
| Excise on fertilizers | 0 | 21 | 21 | 0 | 0 | 0 | 0 | 0 | 0 | 0 |
| Excise on oil-based concentrated feed | 0 | 1 | 0 | 0 | 0 | 0 | 0 | 0 | 0 | 0 |
| Excise on protein feed | 0 | 0 | 0 | 0 | 0 | 0 | 0 | 0 | 0 | 0 |
| Equalization fee agricultural products | 0 | 8 | 29 | 0 | 0 | 0 | 0 | 0 | 0 | 0 |
| Excise on albumen | 0 | 0 | 30 | 0 | 0 | 0 | 0 | 0 | 0 | 0 |
| Tax on electricity | 0 | 65 | 0 | 0 | 0 | 0 | 0 | 0 | 0 | 0 |
| Oil damage levy | 0 | 0 | 7 | 5 | 8 | 20 | 24 | 27 | 25 | 24 |
| Oil waste levy | 0 | 0 | 4 | 3 | 4 | 4 | 4 | 4 | 3 | 4 |
| Price difference compensations | 0 | -231 | 0 | 0 | 0 | 0 | 0 | 0 | 0 | 0 |
| The milk quota charge | 0 | 0 | 6 | 0 | 0 | 0 | 0 | 0 | 0 | 0 |
| Levies for marketing of special agric. prod. | 0 | 0 | 0 | 0 | 0 | 0 | 0 | 0 | 0 | 0 |
| Excise on phosphorous fertilizers | 0 | 0 | 7 | 0 | 0 | 0 | 0 | 0 | 0 | 0 |
| Excise on certain beverage packages | 0 | 0 | 0 | 0 | 41 | 13 | 15 | 15 | 14 | 15 |
| 5122 Bénéfices des monopoles fiscaux | 38 | 86 | 202 | 0 | 0 | 0 | 0 | 0 | 0 | 0 |
| Excess profits on alcohol | 38 | 86 | 202 | .. | .. | .. | .. | .. | .. | .. |
| 5123 Droits de douane et droits à l'importation | 88 | 235 | 423 | 0 | 0 | 0 | 0 | 0 | 0 | 0 |
| Import duties | 62 | 126 | 232 | .. | .. | .. | .. | .. | .. | .. |
| Import levies on agricultural products | 26 | 6 | 12 | .. | .. | .. | .. | .. | .. | .. |
| Local import duties (Town dues) | 1 | 0 | 0 | .. | .. | .. | .. | .. | .. | .. |
| Import levies price stabilisation fund | 0 | 3 | 0 | .. | .. | .. | .. | .. | .. | .. |
| Custom duties and levies on agricultural goods | 0 | 0 | 0 | .. | .. | .. | .. | .. | .. | .. |
| Equalization tax | 0 | 100 | 179 | .. | .. | .. | .. | .. | .. | .. |
| 5124 Taxes à l'exportation | 0 | 0 | 0 | 0 | 0 | 0 | 0 | 0 | 0 | 0 |
| Export duties | .. | .. | .. | .. | .. | .. | .. | .. | .. | .. |
| Levies on export | .. | .. | .. | .. | .. | .. | .. | .. | .. | .. |
| Counter-cyclical tax exports | .. | .. | .. | .. | .. | .. | .. | .. | .. | .. |
| 5125 Impôts sur biens d'équipement | 0 | 0 | 0 | 0 | 0 | 0 | 0 | 0 | 0 | 0 |
| Investment tax on buildings | .. | .. | .. | .. | .. | .. | .. | .. | .. | .. |
| 5126 Impôts sur services déterminés | 9 | 161 | 599 | 1 160 | 1 533 | 1 671 | 1 853 | 2 096 | 2 142 | 2 091 |
| Net revenue of betting | 8 | 94 | 329 | 703 | 807 | 874 | 901 | 948 | 963 | 967 |
| Tax on motion pictures | 0 | 0 | 0 | 0 | 0 | 0 | 0 | 0 | 0 | 0 |
| Stamp duties on entertainment | 2 | 5 | 0 | 0 | 0 | 0 | 0 | 0 | 0 | 0 |
| Fire protection levy | 0 | 3 | 7 | 6 | 8 | 9 | 10 | 10 | 11 | 11 |
| Tax on waste | 0 | 0 | 0 | 33 | 56 | 42 | 56 | 56 | 44 | 32 |
| Rail tax | 0 | 0 | 0 | 0 | 18 | 18 | 16 | 19 | 18 | 6 |
| Tax on insurance premiums | 0 | 58 | 263 | 337 | 509 | 584 | 660 | 712 | 750 | 777 |
| Tax on lottery prizes | 0 | 0 | 0 | 80 | 135 | 144 | 210 | 217 | 218 | 222 |
| Tax on telecommunications | 0 | 0 | 0 | 0 | 0 | 0 | 0 | 0 | 0 | 0 |
| Bank tax | 0 | 0 | 0 | 0 | 0 | 0 | 0 | 134 | 138 | 0 |
| Contributions to the Resolution Fund | 0 | 0 | 0 | 0 | 0 | 0 | 0 | 0 | 0 | 76 |
| 5127 Autres impôts sur commerce et transact. internat. | 0 | 0 | 0 | 0 | 0 | 0 | 0 | 0 | 0 | 0 |
| Tax on charter flights | .. | .. | .. | .. | .. | .. | .. | .. | .. | .. |
| 5128 Autres impôts | 0 | 0 | 0 | 9 | 1 | 1 | 1 | 1 | 1 | 1 |
| Sugar levy | .. | .. | .. | 9 | 1 | 1 | 1 | 1 | 1 | 1 |
| Steel and coal levy | .. | .. | .. | 0 | 0 | 0 | 0 | 0 | 0 | 0 |
| 5130 Non-ventilables entre 5110 et 5120 | 0 | 0 | 0 | 0 | 0 | 0 | 0 | 0 | 0 | 0 |
| 5200 Impôts sur utilisation des biens et exerc. activités | 8 | 44 | 157 | 440 | 671 | 765 | 831 | 934 | 1 050 | 1 057 |
| 5210 Impôts périodiques | 8 | 44 | 157 | 423 | 637 | 725 | 791 | 897 | 910 | 960 |
| 5211 À la charge des ménages : véhicules à moteur | 0 | 2 | 5 | 165 | 486 | 541 | 615 | 696 | 706 | 748 |
| 5212 À la charge autres agents : véhicules à moteur | 7 | 32 | 135 | 235 | 126 | 150 | 143 | 170 | 171 | 182 |

Tableau 5.9. **Finlande (suite)**
Recettes fiscales détaillées

| Millions EUR | 1965 | 1980 | 1990 | 2000 | 2007 | 2010 | 2012 | 2013 | 2014 | 2015 |
|---|--------------|---------------|---------------|---------------|---------------|---------------|---------------|---------------|---------------|---------------|
| 5213 Autres impôts périodiques | 1 | 10 | 17 | 22 | 25 | 34 | 33 | 31 | 33 | 30 |
| Dog licenses | 1 | 2 | 4 | 5 | 3 | 2 | 2 | 2 | 1 | 1 |
| Hunting and fishing licenses | 1 | 7 | 13 | 17 | 17 | 24 | 23 | 23 | 23 | 22 |
| Seamens welfare and rescue levy | 0 | 0 | 0 | 1 | 1 | 1 | 1 | 1 | 1 | 0 |
| Nuclear energy research levy | 0 | 0 | 0 | 0 | 4 | 7 | 7 | 5 | 8 | 7 |
| 5220 Impôts non-périodiques | 0 | 0 | 0 | 17 | 34 | 40 | 40 | 37 | 140 | 97 |
| Vehicle registration tax | .. | .. | .. | 17 | 34 | 40 | 40 | 37 | 36 | 36 |
| Income from auction of emission allowances | .. | .. | .. | 0 | 0 | 0 | 0 | 0 | 104 | 61 |
| 5300 Non-ventilables entre 5100 et 5200 | 0 | 0 | 0 | 0 | 0 | 0 | 0 | 0 | 0 | 0 |
| 6000 Autres impôts | 2 | 21 | 50 | 30 | 69 | 69 | 75 | 64 | 76 | 81 |
| 6100 À la charge exclusive des entreprises | 0 | 0 | 0 | 0 | 0 | 0 | 0 | 0 | 0 | 0 |
| 6200 À la charge d'autres agents | 2 | 21 | 50 | 30 | 69 | 69 | 75 | 64 | 76 | 81 |
| Custom duties collected for the EU | .. | .. | .. | 129 | 199 | 151 | 184 | 166 | 170 | 165 |
| Recettes fiscales totales sur la base d'encaissements | 1 362 | 11 895 | 39 398 | 61 639 | 77 110 | 76 214 | 85 244 | 88 416 | 89 907 | 91 917 |
| Recettes fiscales totales sur la base des droits constatés | .. | .. | 39 050 | 62 435 | 77 447 | 76 315 | 85 269 | 88 688 | 90 027 | 92 074 |
| Conciliation avec les comptes nationaux | | | | | | | | | | |
| Impôts additionnels inclus dans les comptes nationaux | .. | 0 | 0 | 0 | 0 | 0 | 0 | 0 | 0 | 0 |
| Impôt exclus des comptes nationaux | .. | 0 | 0 | 0 | 0 | 0 | 0 | 0 | 0 | 0 |
| Différence dans les traitements des crédits d'impôts | .. | 0 | 0 | 0 | 0 | 0 | 0 | 0 | 0 | 0 |
| Transfert en capital des recettes non collectées | .. | 0 | 0 | 0 | 0 | 0 | 0 | 0 | 0 | 0 |
| Cotisations de sécurité sociale volontaires | .. | 262 | 632 | 235 | 228 | 254 | 267 | 270 | 277 | 303 |
| Différences diverses | .. | 0 | 0 | 0 | 0 | 0 | 0 | 0 | 0 | 0 |
| Comptes nationaux : impôts et cotisations sociales effectives | .. | 12 157 | 39 682 | 62 671 | 77 675 | 76 569 | 85 536 | 88 958 | 90 304 | 92 377 |
| Cotisations sociales imputées | .. | 513 | 688 | 30 | 0 | 0 | 0 | 0 | 0 | 0 |
| Comptes nationaux : impôts et toutes les cotisations sociales | .. | 12 670 | 40 370 | 62 701 | 77 675 | 76 569 | 85 536 | 88 958 | 90 304 | 92 377 |

Note : Year ending 31st December.

From 1988 data are on accrual basis.

Finland has an imputation system where the full credit is taken into account in shareholders taxation. According to estimates made by the National Board of Taxation, the credit given to shareholders was 193 millions euros in 1991; the effects on personal income taxation are estimated.

Headings 2120 and 2320: The breakdown of contributions paid by employees and self-employed or non-employed is estimated.

Heading 4200: All figures in this subheading are estimated.

Heading 4400: Stamp duties include payment for some government services where the levy can be regarded as required (the levy is linked to the cost of providing the service). However they are classified as taxes and recorded under this subheading as taxes on financial and capital transactions because the amounts involved cannot be identified.

Heading 5121: The negative item under the title 'Price difference compensations' refers to the subsidies paid out on agricultural products under the price compensation scheme which can be offset against any positive tax liability which arising under the same scheme. From 1983 this item has been offset against revenues from excises on certain foodstuffs, on medium and stronger beer and on non-alcoholic beverages.

Heading 5126: Prior to 1979, no figures are available for amounts paid under the Fire protection levy .

Heading 5212: Prior to 1990, a part of the tax is paid by 'households'.

Source : Bulletin of Statistics; Central Statistical Office (for Central Government revenues); the Annual report of the National Pension Institute and Official Statistics of Finland Series XXIIA published by the Ministry and Social Affairs (for the Social Security and private pension respectively); supplementary information from unpublished sources.

Tableau 5.10. **France**
Recettes fiscales détaillées

Millions EUR

| | 1965 | 1980 | 1990 | 2000 | 2007 | 2010 | 2012 | 2013 | 2014 | 2015 |
|--|---------------|----------------|----------------|----------------|----------------|----------------|----------------|----------------|----------------|----------------|
| Recettes fiscales totales | 25 776 | 178 576 | 433 771 | 643 309 | 828 971 | 843 575 | 929 943 | 963 951 | 980 492 | 997 702 |
| Recettes fiscales totales excluant les droits de douane | .. | .. | .. | 641 796 | 827 314 | 841 823 | 928 060 | 962 109 | 978 665 | 995 771 |
| 1000 Impôts sur revenu, bénéfices et gains en capital | 4 095 | 30 019 | 69 649 | 160 363 | 197 939 | 191 085 | 223 128 | 235 964 | 233 696 | 234 532 |
| 1100 Des personnes physiques | 2 736 | 20 734 | 46 272 | 115 885 | 141 405 | 144 165 | 168 780 | 179 715 | 183 706 | 188 355 |
| 1110 Sur le revenu et les bénéfices | 2 723 | 20 674 | 46 252 | 115 884 | 141 405 | 144 165 | 168 780 | 179 715 | 183 706 | 188 355 |
| Impôt sur revenu personnes physiques | .. | 18 207 | 39 237 | 49 548 | 48 597 | 49 575 | 61 308 | 70 098 | 72 181 | 72 748 |
| Retenue source sur B.N.C. | .. | 51 | 189 | 293 | 559 | 446 | 621 | 598 | 646 | 927 |
| Retenue sur capitaux mobiliers | .. | 2 333 | 3 971 | 0 | 0 | 0 | 0 | 0 | 0 | 0 |
| CSG, FSV, CRDS | .. | 0 | 0 | 65 953 | 92 204 | 93 972 | 106 123 | 108 247 | 109 071 | 110 626 |
| Taxe forfaitaire sur métaux précieux | .. | 70 | 58 | 47 | 37 | 52 | 100 | 69 | 67 | 71 |
| Ressources sur cumuls rémunérations | .. | 7 | 20 | 38 | 0 | 0 | 0 | 0 | 0 | 0 |
| Contribution sociale de solidarité | .. | 0 | 2 207 | 5 | 0 | 82 | 386 | 381 | 0 | 2 439 |
| Autres | .. | 6 | 571 | 0 | 8 | 38 | 242 | 322 | 1 741 | 1 544 |
| 1120 Sur les gains en capital | 14 | 59 | 20 | 1 | 0 | 0 | 0 | 0 | 0 | 0 |
| Sur les gains en capital | .. | 0 | 0 | 0 | .. | .. | .. | .. | .. | .. |
| Prélèv. sur bénéf. construction immobilière | .. | 59 | 20 | 1 | .. | .. | .. | .. | .. | .. |
| 1200 Des sociétés | 1 358 | 9 158 | 23 117 | 44 478 | 56 534 | 46 920 | 54 348 | 56 249 | 49 990 | 46 177 |
| 1210 Sur les bénéfices | 1 358 | 9 158 | 23 117 | 44 478 | 56 534 | 46 920 | 54 348 | 56 249 | 49 990 | 46 177 |
| Impôts sur les sociétés (émission de rôles) | .. | 8 524 | 20 804 | 39 755 | 51 063 | 39 095 | 44 554 | 46 474 | 42 733 | 39 581 |
| 3% dividendes | .. | 0 | 0 | 0 | 0 | 0 | 193 | 1 943 | 1 927 | 2 165 |
| Retenue sur capitaux mobiliers | .. | 487 | 1 333 | 1 460 | 3 492 | 5 952 | 8 057 | 5 894 | 4 294 | 3 325 |
| Précomptes sur bénéfices distribués (devenu prélèvement exceptionnel de 25% en 2005) | .. | 36 | 247 | 1 135 | 88 | 28 | 1 | -6 | 60 | 4 |
| Prélèv. except. entrep. travail temporaire | .. | 0 | 0 | 0 | 0 | 0 | 0 | 0 | 0 | 0 |
| Contribution sociale sur bénéfices des sociétés | .. | 0 | 0 | 589 | 158 | 842 | 769 | 1 160 | 887 | 971 |
| Imposition annuelle forfaitaire | .. | 111 | 658 | 1 484 | 1 656 | 599 | 662 | 680 | 15 | 4 |
| Prélèvement except. assurances | .. | 0 | 61 | 55 | 64 | 94 | 112 | 104 | 74 | 127 |
| Autres (prélèv. except. entrep. pétrol.) | .. | 0 | 14 | 0 | 13 | 310 | 0 | 0 | 0 | 0 |
| 1220 Sur les gains en capital | 0 | 0 | 0 | 0 | 0 | 0 | 0 | 0 | 0 | 0 |
| 1300 Non-ventilables entre 1100 et 1200 | 0 | 127 | 260 | 0 | 0 | 0 | 0 | 0 | 0 | 0 |
| 2000 Cotisations de sécurité sociale | 8 804 | 76 235 | 191 141 | 231 875 | 307 663 | 323 816 | 346 137 | 356 934 | 366 338 | 369 936 |
| 2100 À la charge des salariés | 1 701 | 19 851 | 57 347 | 57 686 | 76 815 | 78 268 | 83 669 | 88 097 | 91 057 | 93 621 |
| Cotisations effectives | .. | 19 851 | 57 347 | 57 686 | 76 815 | 78 268 | 83 669 | 88 097 | 91 057 | 93 621 |
| 2110 Sur la base du salaire | .. | .. | .. | 57 686 | 76 815 | 78 268 | 83 669 | 88 097 | 91 057 | 93 621 |
| 2120 Sur la base de l'impôt sur les revenus | .. | .. | .. | 0 | 0 | 0 | 0 | 0 | 0 | 0 |
| 2200 À la charge des employeurs | 6 525 | 50 742 | 118 079 | 159 476 | 208 688 | 219 687 | 235 530 | 240 672 | 246 351 | 247 880 |
| Cotisations effectives | .. | 50 742 | 118 079 | 159 476 | 208 688 | 219 687 | 235 530 | 240 672 | 246 351 | 247 880 |
| 2210 Sur la base du salaire | .. | .. | .. | 159 476 | 208 688 | 219 687 | 235 530 | 240 672 | 246 351 | 247 880 |
| 2220 Sur la base de l'impôt sur les revenus | .. | .. | .. | 0 | 0 | 0 | 0 | 0 | 0 | 0 |
| 2300 A charge des travailleurs indép. ou sans emploi | 578 | 5 642 | 15 714 | 14 713 | 22 160 | 25 861 | 26 938 | 28 165 | 28 930 | 28 435 |
| Cotisations effectives | .. | 5 642 | 15 714 | 14 713 | 22 160 | 25 861 | 26 938 | 28 165 | 28 930 | 28 435 |
| 2310 Sur la base du salaire | .. | .. | .. | 14 713 | 22 160 | 25 861 | 26 938 | 28 165 | 28 930 | 28 435 |
| 2320 Sur la base de l'impôt sur les revenus | .. | .. | .. | 0 | 0 | 0 | 0 | 0 | 0 | 0 |
| 2400 Non-ventilables entre 2100, 2200 et 2300 | 0 | 0 | 0 | 0 | 0 | 0 | 0 | 0 | 0 | 0 |
| 2410 Sur la base du salaire | .. | .. | .. | .. | .. | .. | .. | .. | .. | .. |
| 2420 Sur la base de l'impôt sur les revenus | .. | .. | .. | .. | .. | .. | .. | .. | .. | .. |
| 3000 Sur salaires ou main d'oeuvre | 1 189 | 3 935 | 8 254 | 14 916 | 22 874 | 26 926 | 29 707 | 33 595 | 34 434 | 34 574 |
| Taxe sur les salaires | .. | 2 413 | 5 208 | 7 583 | 10 272 | 11 440 | 12 094 | 13 127 | 13 109 | 13 166 |
| Forfait social | .. | 0 | 0 | 0 | 0 | 657 | 2 716 | 4 654 | 4 925 | 5 019 |
| Taxe d'apprentissage | .. | 172 | 101 | 102 | 964 | 430 | 515 | 554 | 601 | 29 |
| Divers contributions directes | .. | 263 | 379 | 551 | 736 | 1 759 | 1 418 | 1 435 | 1 461 | 1 479 |
| Taxe de formation professionnelle | .. | 236 | 30 | 97 | 19 | 13 | 17 | 17 | 20 | 17 |
| Fonds national d'aide au logement | .. | 120 | 754 | 1 506 | 2 412 | 2 465 | 2 663 | 3 123 | 3 008 | 2 929 |
| Taxe au profit des syndicats de transports | .. | 731 | 1 600 | 3 786 | 5 738 | 7 044 | 7 780 | 8 089 | 8 487 | 9 249 |
| Versement au profit de l'UNEDIC | .. | 0 | 23 | 24 | 0 | 0 | 0 | 0 | 0 | 0 |
| Taxe sur salaires retraités réemployés | .. | 0 | 0 | 0 | 0 | 0 | 0 | 0 | 0 | 0 |
| Cotisation de prévoyance | .. | 0 | 0 | 415 | 773 | 1 120 | 470 | 496 | 387 | 415 |
| Autres | .. | 0 | 159 | 851 | 100 | 81 | 20 | 49 | 41 | 26 |
| Caisse nationale de solidarité pour l'autonomie (CNSA) | .. | 0 | 0 | 0 | 1 860 | 1 917 | 2 014 | 2 051 | 2 085 | 1 891 |
| Contribution employeurs pour le FCAATA | .. | 0 | 0 | 0 | 0 | 0 | 0 | 0 | 0 | 0 |
| Taxe exceptionnelle de solidarité sur les hautes rémunérations | .. | 0 | 0 | 0 | 0 | 0 | 0 | 0 | 310 | 354 |
| 4000 Impôts sur le patrimoine | 1 105 | 8 591 | 27 434 | 44 070 | 65 318 | 70 613 | 78 882 | 81 343 | 83 890 | 89 311 |
| 4100 Impôts périodiques sur la propriété immobilière | 506 | 5 358 | 14 808 | 27 340 | 39 875 | 47 589 | 52 184 | 54 545 | 55 492 | 57 432 |
| 4110 Ménages | 198 | 4 454 | 11 493 | 20 186 | 30 584 | 36 480 | 39 964 | 41 818 | 42 412 | 43 862 |
| Taxe d'habitation | .. | 2 306 | 5 100 | 8 366 | 12 433 | 15 254 | 16 780 | 17 470 | 17 790 | 18 424 |
| Contributions foncières (bâti) | .. | 1 034 | 4 040 | 8 460 | 11 983 | 14 403 | 15 868 | 16 539 | 17 003 | 17 558 |
| Taxe d'enlèvement ordures ménagères | .. | 534 | 1 219 | 3 103 | 5 117 | 5 699 | 6 101 | 6 552 | 6 369 | 6 567 |
| Imposition foncier non-bâti | .. | 506 | 979 | 172 | 851 | 919 | 933 | 955 | 961 | 980 |
| Taxe au profit chambre d'agriculture | .. | 0 | 0 | 53 | 59 | 61 | 62 | 62 | 63 | 61 |
| Taxe de balayage | .. | 0 | 0 | 68 | 74 | 75 | 109 | 109 | 109 | 109 |
| Autres | .. | 74 | 156 | -36 | 67 | 69 | 111 | 131 | 117 | 163 |

Tableau 5.10. **France (suite)**
Recettes fiscales détaillées

| Millions EUR | 1965 | 1980 | 1990 | 2000 | 2007 | 2010 | 2012 | 2013 | 2014 | 2015 |
|--|--------------|---------------|----------------|----------------|----------------|----------------|----------------|----------------|----------------|----------------|
| 4120 Autres agents | 308 | 904 | 3 315 | 7 154 | 9 291 | 11 109 | 12 220 | 12 727 | 13 080 | 13 570 |
| Contribution foncière propriété bâtie | .. | 759 | 3 032 | 6 256 | 9 054 | 10 865 | 11 971 | 12 477 | 12 826 | 13 246 |
| Impositions foncier non-bâti | .. | 127 | 245 | 688 | 0 | 0 | 0 | 0 | 0 | 0 |
| Taxe au profit chambre d'agriculture | .. | 18 | 39 | 210 | 237 | 244 | 249 | 250 | 254 | 242 |
| Autres | .. | 0 | 0 | 0 | 0 | 0 | 0 | 0 | 0 | 82 |
| 4200 Impôts périodiques sur l'actif net | 0 | 0 | 2 615 | 2 440 | 4 390 | 4 461 | 5 030 | 4 372 | 5 377 | 5 225 |
| 4210 Personnes physiques | .. | .. | 938 | 2 440 | 4 390 | 4 461 | 5 030 | 4 372 | 5 377 | 5 225 |
| 4220 Sociétés | .. | .. | 1 677 | 0 | 0 | 0 | 0 | 0 | 0 | 0 |
| 4300 Impôts sur mut. par décès, succ. et donations | 145 | 1 010 | 4 124 | 6 907 | 8 910 | 7 738 | 9 616 | 10 456 | 10 375 | 12 317 |
| 4310 Impôts sur mut. par décès et successions | 140 | 875 | 3 490 | 5 508 | 7 853 | 6 862 | 8 225 | 9 368 | 8 925 | 10 690 |
| Mutations à titre gratuit | .. | 861 | 3 453 | 5 428 | 7 794 | 6 806 | 7 596 | 8 433 | 8 850 | 10 540 |
| Recettes diverses et pénalités | .. | 14 | 37 | 80 | 59 | 56 | 629 | 935 | 75 | 150 |
| 4320 Impôts sur les donations | 5 | 135 | 634 | 1 399 | 1 057 | 876 | 1 391 | 1 088 | 1 450 | 1 627 |
| Donations | .. | 113 | 568 | 1 399 | 1 057 | 876 | 1 391 | 1 088 | 1 450 | 1 627 |
| Recettes diverses et pénalités | .. | 0 | 0 | 0 | 0 | 0 | 0 | 0 | 0 | 0 |
| Autres | .. | 22 | 66 | 0 | 0 | 0 | 0 | 0 | 0 | 0 |
| 4400 Impôts sur transact. mobilières et immob. | 447 | 2 224 | 5 886 | 7 383 | 12 143 | 10 825 | 12 052 | 11 970 | 12 646 | 14 337 |
| Créances rentes offices | .. | 30 | 209 | 279 | 443 | 279 | 384 | 359 | 304 | 335 |
| Fonds de commerce | .. | 253 | 518 | 199 | 268 | 154 | 159 | 135 | 133 | 132 |
| Meubles corporels | .. | 14 | 18 | 0 | 0 | 1 | 1 | 0 | 0 | 1 |
| Immeubles et droits immobiliers | .. | 63 | 4 | 2 | 2 | 3 | 0 | 1 | 1 | 1 |
| Sociétés | .. | 95 | 218 | 4 | 5 | 8 | 7 | 6 | 7 | 7 |
| Recettes diverses et pénalités | .. | 35 | 60 | 367 | 179 | 253 | 54 | 4 | 3 | 6 |
| Actes judiciaires et extra-judiciaires | .. | 6 | 10 | 0 | 0 | 0 | 0 | 0 | 0 | 0 |
| Taxe de publicité foncière | .. | 781 | 38 | 68 | 130 | 140 | 161 | 703 | 710 | 770 |
| Droits et timbres divers | .. | 94 | 242 | 0 | 0 | 0 | 0 | 0 | 0 | 0 |
| Impôts sur opérations de bourse | .. | 168 | 525 | 407 | 271 | 0 | 0 | 0 | 0 | 0 |
| Taxe sur les transactions financières | .. | 0 | 0 | 0 | 0 | 0 | 245 | 697 | 770 | 917 |
| Taxe additionnelle droits d'enregistrement | .. | 679 | 4 002 | 5 339 | 10 396 | 9 567 | 10 489 | 9 538 | 10 143 | 11 616 |
| Autres droits et recettes | .. | 5 | 44 | 718 | 449 | 420 | 552 | 527 | 575 | 552 |
| 4500 Impôts non-périodiques | 8 | 0 | 0 | 0 | 0 | 0 | 0 | 0 | 0 | 0 |
| 4510 Sur l'actif net | 8 | .. | .. | .. | .. | .. | .. | .. | .. | .. |
| 4520 Autres non-périodiques | 0 | .. | .. | .. | .. | .. | .. | .. | .. | .. |
| 4600 Autres impôts périodiques sur patrimoine | 0 | 0 | 0 | 0 | 0 | 0 | 0 | 0 | 0 | 0 |
| 5000 Impôts sur les biens et services | 9 902 | 54 317 | 123 235 | 166 608 | 206 293 | 210 067 | 227 362 | 231 413 | 236 543 | 242 871 |
| 5100 Impôts sur production, vente, transfert, etc. | 9 676 | 52 719 | 119 201 | 162 007 | 200 452 | 203 746 | 220 156 | 224 764 | 229 692 | 235 923 |
| 5110 Impôts généraux | 5 994 | 37 760 | 81 341 | 110 296 | 142 033 | 141 219 | 148 768 | 150 935 | 154 739 | 156 886 |
| 5111 Taxes sur la valeur ajoutée | 5 173 | 37 282 | 79 972 | 107 511 | 137 137 | 136 129 | 143 168 | 145 264 | 149 286 | 152 496 |
| TVA (budget général) | .. | 36 895 | 78 902 | 103 054 | 136 927 | 135 578 | 142 527 | 144 490 | 148 454 | 151 622 |
| TVA (BAPSA) | .. | 62 | 101 | 4 111 | 0 | 0 | 0 | 0 | 0 | 0 |
| Autres TVA | .. | 325 | 969 | 0 | 0 | 0 | 0 | 0 | 0 | 0 |
| Sous-compensation TVA agriculture | .. | 0 | 0 | 346 | 138 | 330 | 406 | 462 | 367 | 385 |
| TVA sur subventions | .. | 0 | 0 | 0 | 72 | 221 | 235 | 312 | 465 | 489 |
| 5112 Impôts sur les ventes | 822 | 0 | 0 | 0 | 0 | 0 | 0 | 0 | 0 | 0 |
| 5113 Autres impôts | 0 | 477 | 1 369 | 2 784 | 4 896 | 5 090 | 5 600 | 5 671 | 5 453 | 4 390 |
| Contribution sociale de solidarité | .. | 477 | 1 369 | 2 784 | 4 896 | 5 090 | 5 600 | 5 671 | 5 453 | 4 390 |
| 5120 Impôts sur biens et services déterminés | 3 682 | 14 960 | 37 860 | 51 712 | 58 419 | 62 527 | 71 388 | 73 829 | 74 953 | 79 037 |

Tableau 5.10. **France (suite)**
Recettes fiscales détaillées

| Millions EUR | 1965 | 1980 | 1990 | 2000 | 2007 | 2010 | 2012 | 2013 | 2014 | 2015 |
|--|-------|--------|--------|--------|--------|--------|--------|--------|--------|--------|
| 5121 Accises | 2 775 | 11 013 | 26 834 | 39 850 | 44 013 | 45 770 | 49 656 | 52 343 | 53 070 | 56 672 |
| Taxe sur les produits pétroliers | .. | 7 136 | 17 476 | 23 493 | 24 318 | 23 577 | 23 564 | 23 693 | 23 794 | 26 238 |
| Prélèv. except. sur entrep. produits pétroliers | .. | 0 | 0 | 0 | 0 | 0 | 0 | 0 | 0 | 0 |
| Droits sur vins, cidres et hydromels | .. | 97 | 174 | 0 | 121 | 121 | 281 | 486 | 489 | 501 |
| Droits sur alcools | .. | 1 238 | 1 593 | 3 025 | 484 | 2 482 | 2 625 | 2 950 | 2 954 | 2 956 |
| Droits sur bière et eaux minérales | .. | 58 | 91 | 20 | 409 | 538 | 413 | 803 | 971 | 931 |
| Autres droits et recettes | .. | 136 | 38 | 19 | 2 169 | 100 | 103 | 90 | 101 | 110 |
| Impôts et taxes sur tabacs et allumettes | .. | 1 188 | 2 989 | 7 965 | 9 659 | 11 083 | 12 149 | 12 227 | 12 101 | 12 319 |
| Amendes et confiscations | .. | 2 | 1 | 0 | 0 | 0 | 0 | 0 | 0 | 0 |
| Garantie matières or et argent | .. | 6 | 19 | 29 | 2 | 0 | 0 | 0 | 0 | 0 |
| Taxes au profit de l'ANDA | .. | 84 | 147 | 89 | 0 | 0 | 0 | 0 | 0 | 0 |
| Taxe sanitaire et d'org. marché des viandes | .. | 0 | 0 | 48 | 46 | 43 | 40 | 41 | 41 | 43 |
| Taxe sur les céréales | .. | 147 | 275 | 19 | 19 | 24 | 17 | 18 | 18 | 16 |
| Redevances débits de tabac | .. | 0 | 0 | 0 | 0 | 0 | 0 | 0 | 0 | 0 |
| Redevances sur sel de potasse | .. | 0 | 0 | 0 | 0 | 0 | 0 | 0 | 0 | 0 |
| Taxe sur les farines | .. | 0 | 0 | 38 | 0 | 0 | 0 | 0 | 0 | 0 |
| Redevances incluses dans prix carburants | .. | 36 | 32 | 453 | 485 | 495 | 482 | 499 | 487 | 493 |
| Taxe au profit du Fonds National du Livre | .. | 7 | 17 | 0 | 0 | 0 | 0 | 0 | 0 | 0 |
| Taxe sur produit exploitations forestières | .. | 11 | 0 | 0 | 0 | 0 | 0 | 0 | 0 | 0 |
| Redevances des mines | .. | 16 | 59 | 43 | 23 | 25 | 23 | 22 | 19 | 20 |
| Taxe sur électricité et chauffage | .. | 426 | 1 340 | 1 061 | 2 990 | 3 717 | 5 573 | 7 253 | 7 684 | 8 706 |
| Surtaxe sur les apéritifs | .. | 12 | 17 | 0 | 0 | 0 | 0 | 0 | 0 | 0 |
| Vignettes pharmaceutiques | .. | 4 | 559 | 0 | 0 | 0 | 0 | 0 | 0 | 0 |
| Taxe sur betterave, sucre et alcool | .. | 22 | 400 | 0 | 0 | 0 | 0 | 0 | 0 | 0 |
| Taxe solidarité sur graines oléagineuses | .. | 8 | 41 | 0 | 0 | 0 | 0 | 0 | 0 | 0 |
| Taxe sur corps gras alimentaires | .. | 32 | 89 | 99 | 0 | 0 | 0 | 0 | 0 | 0 |
| Taxe au profit Caisse Nationale des Lettres | .. | 23 | 0 | 0 | 0 | 0 | 0 | 0 | 0 | 0 |
| Taxe sur consommation eau au profit FNAE | .. | 34 | 51 | 74 | 5 | 11 | 1 | 1 | 2 | 2 |
| Taxe sur les viandes | .. | 25 | 36 | 0 | 19 | 1 | 278 | 1 | 0 | 0 |
| Taxe au profit agences financières de bassin | .. | 217 | 609 | 1 624 | 1 821 | 1 763 | 2 212 | 2 175 | 2 302 | 2 270 |
| Taxe au profit du FIRS (marché du sucre) | .. | 0 | 0 | 0 | 0 | 0 | 0 | 0 | 0 | 0 |
| Contrib. except. pharmacies et laboratoires | .. | 16 | 0 | 522 | 0 | 0 | 0 | 0 | 0 | 0 |
| Taxe locale | .. | 5 | 8 | 241 | 247 | 325 | 138 | 127 | 128 | 126 |
| Contrib. distributeurs énergie élec. au profit du FACE | .. | 0 | 0 | 183 | 322 | 324 | 349 | 374 | 376 | 375 |
| Taxe au profit de l'ADEME | .. | 0 | 0 | 80 | 212 | 489 | 491 | 499 | 449 | 449 |
| Octroi de mer | .. | 0 | 0 | 449 | 544 | 581 | 378 | 386 | 415 | 422 |
| Taxe générale sur les activités polluantes | .. | 0 | 0 | 6 | 16 | 16 | 123 | 205 | 186 | 117 |
| Stocks sur les produits pétroliers | .. | 0 | 0 | 0 | 0 | 0 | 354 | 367 | 393 | 379 |
| Autres | .. | 30 | 772 | 78 | 102 | 55 | 62 | 126 | 160 | 199 |
| Institut français du pétrole (IFP) | .. | 0 | 0 | 193 | 0 | 0 | 0 | 0 | 0 | 0 |
| 5122 Bénéfices des monopoles fiscaux | 0 | 0 | 0 | 0 | 0 | 0 | 0 | 0 | 0 | 0 |
| 5123 Droits de douane et droits à l'importation | 471 | 966 | 1 669 | 297 | 386 | 428 | 655 | 763 | 726 | 733 |
| Droits à l'importation (Etat) | .. | 0 | 0 | 0 | 0 | 0 | 0 | 0 | 0 | 0 |
| Droits à l'importation (UE) | .. | 873 | 1 623 | 0 | 0 | 0 | 0 | 0 | 0 | 0 |
| Octroi de mer | .. | 0 | 0 | 267 | 327 | 361 | 607 | 627 | 668 | 678 |
| Autres | .. | 94 | 46 | 30 | 59 | 67 | 48 | 136 | 58 | 55 |
| 5124 Taxes à l'exportation | 0 | 75 | 15 | 0 | 0 | 0 | 0 | 0 | 0 | 0 |
| Prélèv. agricoles (part de l'Etat) | .. | 0 | 0 | .. | .. | .. | .. | .. | .. | .. |
| Prélèv. agricoles (part UE) | .. | 75 | 15 | .. | .. | .. | .. | .. | .. | .. |
| 5125 Impôts sur biens d'équipement | 0 | 0 | 0 | 0 | 0 | 0 | 0 | 0 | 0 | 0 |

Tableau 5.10. **France (suite)**
Recettes fiscales détaillées

| Millions EUR | 1965 | 1980 | 1990 | 2000 | 2007 | 2010 | 2012 | 2013 | 2014 | 2015 |
|--|------|-------|-------|--------|--------|--------|--------|--------|--------|--------|
| 5126 Impôts sur services déterminés | 431 | 2 690 | 8 373 | 11 204 | 14 007 | 16 274 | 21 019 | 20 656 | 21 093 | 21 578 |
| Prélèvements sur le PMU | .. | 446 | 545 | 502 | 719 | 626 | 429 | 434 | 452 | 446 |
| Prélèv. produit jeux et casinos | .. | 0 | 0 | 727 | 1 022 | 748 | 742 | 708 | 689 | 691 |
| Prélèv. sur loterie nationale et loto | .. | 200 | 702 | 1 305 | 1 982 | 1 800 | 2 050 | 1 941 | 2 109 | 2 117 |
| Prélèv. except. sur banque et établ. crédit | .. | 0 | 0 | 0 | 0 | 0 | 0 | 0 | 0 | 0 |
| Taxe sur convention d'assurance | .. | 1 292 | 4 782 | 5 097 | 6 571 | 7 099 | 9 826 | 9 973 | 10 219 | 10 385 |
| Baux enregistrement | .. | 264 | 633 | 573 | 29 | -5 | 0 | -1 | 0 | 0 |
| Taxes funéraires | .. | 11 | 32 | 14 | 11 | 12 | 11 | 12 | 12 | 12 |
| Droits de timbre contrat transport | .. | 9 | 77 | 10 | 0 | 0 | 0 | 0 | 0 | 0 |
| Expertises et vérifications techniques | .. | 0 | 0 | 0 | 0 | 0 | 0 | 0 | 0 | 0 |
| Taxe au profit de l'ANAEM | .. | 0 | 0 | 33 | 58 | 129 | 149 | 145 | 143 | 146 |
| Taxe sur l'utilisation des voies navigables | .. | 0 | 0 | 104 | 157 | 169 | 187 | 192 | 187 | 183 |
| Autres taxes diverses | .. | 98 | 272 | 273 | 449 | 1 007 | 905 | 547 | 418 | 796 |
| Taxes sur les jeux et spectacles | .. | 75 | 195 | 274 | 372 | 425 | 808 | 799 | 754 | 785 |
| Taxe sur fonds de garantie automobile (FGAC) | .. | 32 | 135 | 223 | 274 | 323 | 372 | 387 | 440 | 450 |
| Taxes assurance auto. (Etat + Séc. Soc.) | .. | 0 | 0 | 55 | 0 | 0 | 0 | 0 | 0 | 0 |
| Taxe Fonds National Calamités Agricoles | .. | 0 | 0 | 261 | 96 | 101 | 114 | 120 | 123 | 125 |
| Prélèv. 5% Fonds Nat. Amélioration Habitat | .. | 114 | 258 | 678 | 604 | 604 | 663 | 726 | 725 | 932 |
| Cotizat. des entrep. au Centre Nat. du Cinéma | .. | 52 | 207 | 397 | 144 | 766 | 733 | 735 | 707 | 695 |
| Taxe alimentation au Fonds Assurances Agricoles | .. | 0 | 0 | 0 | 0 | 0 | 0 | 0 | 0 | 0 |
| Taxe au profit du Fonds National Sportif | .. | 3 | 0 | 0 | 0 | 0 | 0 | 0 | 0 | 0 |
| Taxe Fonds de Revalorisation Rentes et Pensions | .. | 15 | 0 | 0 | 0 | 0 | 0 | 0 | 0 | 0 |
| Taxe annuelle sur encours de crédits | .. | 0 | 0 | 0 | 0 | 0 | 0 | 0 | 0 | 0 |
| Taxe sur la publicité | .. | 0 | 26 | 52 | 38 | 156 | 205 | 219 | 225 | 232 |
| Prélèv. sur salaires des conserv. hypothèques | .. | 67 | 188 | 0 | 0 | 0 | 0 | 0 | 0 | 0 |
| Taxe de sécurité et sûreté | .. | 0 | 0 | 220 | 353 | 459 | 521 | 521 | 560 | 574 |
| Taxe de risque systémique | .. | 0 | 0 | 0 | 0 | 0 | 1 026 | 899 | 979 | 590 |
| Taxe sur les mutuelles au profit de la CMU | .. | 0 | 0 | 247 | 560 | 1 637 | 1 862 | 1 851 | 1 916 | 1 906 |
| Taxe au profit du FPRNM (Fonds de prévention des risques naturels majeurs) | .. | 0 | 0 | 0 | 0 | 0 | 193 | 197 | 201 | 206 |
| Autres | .. | 10 | 320 | 159 | 568 | 218 | 223 | 251 | 234 | 307 |
| 5127 Autres impôts sur commerce et transact. internat. | 0 | 0 | 0 | 0 | 0 | 0 | 0 | 0 | 0 | 0 |
| 5128 Autres impôts | 5 | 215 | 970 | 360 | 13 | 55 | 58 | 67 | 64 | 54 |
| Taxe de co-responsabilité sur le lait | .. | 48 | 119 | 0 | 0 | 0 | 0 | 0 | 0 | 0 |
| Taxe de co-responsabilité sur les céréales | .. | 0 | 520 | 0 | 0 | 0 | 0 | 0 | 0 | 0 |
| Prélèvement pour la CECA | .. | 14 | 0 | 0 | 0 | 0 | 0 | 0 | 0 | 0 |
| Receveur des douanes | .. | 9 | 24 | 0 | 0 | 0 | 0 | 0 | 0 | 0 |
| Divers (collect. locales) | .. | 0 | 0 | 0 | 0 | 0 | 0 | 0 | 0 | 0 |
| Cotisations sur les sucres | .. | 68 | 185 | 270 | 0 | 42 | 45 | 54 | 51 | 41 |
| Taxe au profit du FIRS (marché du sucre) | .. | 76 | 120 | 76 | 0 | 0 | 0 | 0 | 0 | 0 |
| Autres | .. | 0 | 2 | 14 | 13 | 13 | 13 | 13 | 13 | 13 |
| 5130 Non-ventilables entre 5110 et 5120 | 0 | 0 | 0 | 0 | 0 | 0 | 0 | 0 | 0 | 0 |
| 5200 Impôts sur utilisation des biens et exerc. activités | 226 | 1 598 | 4 034 | 4 601 | 5 841 | 6 321 | 7 206 | 6 649 | 6 851 | 6 948 |
| 5210 Impôts périodiques | 178 | 1 226 | 3 024 | 2 810 | 3 009 | 2 866 | 3 139 | 2 849 | 2 884 | 2 669 |
| 5211 À la charge des ménages : véhicules à moteur | 27 | 545 | 1 236 | 126 | 0 | 0 | 0 | 0 | 0 | 0 |
| Taxe différentielle (budget gén. et collect. loc.) | .. | 545 | 1 236 | 126 | .. | .. | .. | .. | .. | .. |
| 5212 À la charge autres agents : véhicules à moteur | 79 | 545 | 1 086 | 1 280 | 1 559 | 1 269 | 1 255 | 1 181 | 1 112 | 1 028 |
| Taxe sur les véhicules des sociétés | .. | 197 | 345 | 644 | 891 | 992 | 983 | 876 | 827 | 753 |
| Taxe sur les véhicules (budg. gén. et coll. loc.) | .. | 348 | 741 | 636 | 668 | 277 | 272 | 305 | 285 | 275 |
| 5213 Autres impôts périodiques | 72 | 136 | 702 | 1 404 | 1 450 | 1 597 | 1 884 | 1 668 | 1 772 | 1 641 |
| Taxe spéciale usage des routes | .. | 0 | 0 | 420 | 526 | 539 | 570 | 573 | 590 | 574 |
| Droit de pesage | .. | 17 | 14 | 0 | 0 | 0 | 0 | 0 | 0 | 0 |
| Divers taxes (collectivités locales) | .. | 7 | 33 | 0 | 0 | 0 | 0 | 0 | 0 | 0 |
| Taxe magnétoscopes | .. | 0 | 0 | 0 | 0 | 0 | 0 | 0 | 0 | 0 |
| Redev. pour surveillance centrales nucléaires | .. | 8 | 41 | 0 | 0 | 0 | 0 | 0 | 0 | 0 |
| Taxe d'usage des abattoirs | .. | 19 | 13 | 0 | 0 | 0 | 0 | 0 | 0 | 0 |
| Contrib. des entrep. à la prépa. médicaments | .. | 0 | 20 | 238 | 0 | 379 | 318 | 213 | 298 | 255 |
| Taxe sur les pylones électriques | .. | 1 | 66 | 128 | 183 | 213 | 233 | 244 | 214 | 231 |
| Licence débit de boisson | .. | 8 | 22 | 23 | 0 | 0 | 0 | 0 | 0 | 0 |
| Droit annuel de francisation et de navigation | .. | 0 | 0 | 0 | 0 | 39 | 37 | 37 | 37 | 37 |
| Redevances d'usage des fréquences radioélectriques | .. | 0 | 0 | 191 | 280 | 275 | 325 | 262 | 291 | 187 |
| Autres | .. | 75 | 493 | 404 | 461 | 152 | 401 | 339 | 342 | 357 |
| 5220 Impôts non-périodiques | 47 | 372 | 1 010 | 1 791 | 2 832 | 3 455 | 4 067 | 3 800 | 3 967 | 4 279 |
| Récépissés de mise en circulation | .. | 75 | 0 | 0 | 0 | 0 | 0 | 0 | 0 | 0 |
| Taxes et licences débits de boissons | .. | 0 | 0 | 3 | 0 | 0 | 0 | 0 | 0 | 0 |
| Redevance pour droit de construire | .. | 79 | 53 | 72 | 0 | 18 | 18 | 18 | 18 | 18 |
| Taxe locale d'équipement | .. | 146 | 263 | 305 | 848 | 1 252 | 1 614 | 1 381 | 1 455 | 1 791 |
| Taxe sur les certificats d'immatriculation des véhicules | .. | 0 | 0 | 1 373 | 1 939 | 1 917 | 2 117 | 2 042 | 2 077 | 2 086 |
| Dépassement plafond légal de densité | .. | 38 | 270 | 38 | 45 | 82 | 82 | 82 | 82 | 82 |
| Taxe additionnelle sur certif. d'immatric. des véhicules | .. | 0 | 0 | 0 | 0 | 186 | 236 | 277 | 335 | 302 |
| Autres | .. | 35 | 423 | 0 | 0 | 0 | 0 | 0 | 0 | 0 |
| 5300 Non-ventilables entre 5100 et 5200 | 0 | 0 | 0 | 0 | 0 | 0 | 0 | 0 | 0 | 0 |

Tableau 5.10. **France (suite)**
Recettes fiscales détaillées

| Millions EUR | 1965 | 1980 | 1990 | 2000 | 2007 | 2010 | 2012 | 2013 | 2014 | 2015 |
|---|---------------|----------------|----------------|----------------|----------------|----------------|----------------|----------------|----------------|----------------|
| 6000 Autres impôts | 681 | 5 480 | 14 060 | 23 964 | 27 227 | 19 316 | 22 844 | 22 860 | 23 764 | 24 547 |
| 6100 À la charge exclusive des entreprises | 678 | 5 480 | 14 060 | 22 278 | 27 219 | 19 310 | 22 838 | 22 854 | 23 758 | 24 541 |
| Taxes au profit de l'INPI | .. | 43 | 67 | 115 | 156 | 165 | 171 | 180 | 189 | 194 |
| Taxe sur les frais généraux | .. | 0 | 0 | 0 | 0 | 0 | 0 | 0 | 0 | 0 |
| Taxe professionnelle | .. | 5 152 | 13 381 | 19 641 | 22 035 | 0 | 0 | 0 | 0 | 0 |
| Taxe des prestations des syndicats (collect. loc.) | .. | 36 | 197 | 293 | 0 | 0 | 0 | 0 | 0 | 0 |
| Taxes diverses (budget gén. et org. div. adm. cent.) | .. | 0 | 0 | 61 | 236 | 255 | 293 | 478 | 647 | 649 |
| Taxe annuelle sur les encours de crédits | .. | 110 | 0 | 0 | 0 | 0 | 0 | 0 | 0 | 0 |
| Prélèv. except. sur entreprises d'assurances | .. | 0 | 0 | 0 | 0 | 0 | 0 | 0 | 0 | 0 |
| Produit de l'imposition (Chambre des Métiers) | .. | 36 | 125 | 155 | 203 | 275 | 205 | 233 | 246 | 243 |
| Contribution au FNE | .. | 4 | 240 | 204 | 33 | 10 | 4 | 3 | 1 | 0 |
| Autres | .. | 98 | 50 | 1 007 | 3 721 | 807 | 1 182 | 775 | 979 | 1 484 |
| Taxe ANDA - ADAR | .. | 0 | 0 | 32 | 0 | 0 | 0 | 0 | 0 | 0 |
| Cotisation foncière des entreprises | .. | 0 | 0 | 0 | 0 | 4 941 | 5 465 | 5 908 | 6 162 | 6 354 |
| Cotisation sur la valeur ajoutée des entreprises | .. | 0 | 0 | 0 | 0 | 10 346 | 12 584 | 12 168 | 12 842 | 12 973 |
| Imposition forfaitaire sur les entreprises de réseaux | .. | 0 | 0 | 0 | 0 | 1 223 | 1 142 | 1 206 | 1 272 | 1 296 |
| Exit taxe sur les assurances | .. | 0 | 0 | 0 | 0 | 0 | 0 | 0 | 0 | 0 |
| Produit imposition Chambre de Commerce | .. | 0 | 0 | 770 | 835 | 1 103 | 1 328 | 1 323 | 1 014 | 458 |
| Contribution patronale sur stock-options | .. | 0 | 0 | 0 | 0 | 185 | 309 | 380 | 406 | 490 |
| Taxe sur le résultat des entreprises ferroviaires | .. | 0 | 0 | 0 | 0 | 0 | 155 | 200 | 0 | 400 |
| 6200 À la charge d'autres agents | 3 | 0 | 0 | 1 686 | 8 | 6 | 6 | 6 | 6 | 6 |
| Autres | .. | .. | .. | 1 686 | 8 | 6 | 6 | 6 | 6 | 6 |
| Ecart aux comptes de secteurs | .. | .. | .. | 0 | 0 | 0 | 0 | 0 | 0 | 0 |
| Droits de douane perçus pour l'UE | .. | .. | .. | 1 513 | 1 657 | 1 752 | 1 883 | 1 842 | 1 827 | 1 931 |
| Crédits d'impôts récupérables | | | | | | | | | | |
| Crédits d'impôts récupérables contre 1110 | .. | .. | .. | 0 | 7 663 | 10 761 | 9 030 | 8 214 | 7 875 | 8 041 |
| Composante fiscale | .. | .. | .. | .. | .. | 8 234 | 7 236 | 6 755 | 5 767 | 5 669 |
| Composante transfert | .. | .. | .. | .. | .. | 2 527 | 1 794 | 1 459 | 2 108 | 2 372 |
| Crédits d'impôts récupérables contre 1210 | .. | .. | .. | 457 | 1 860 | 6 655 | 5 563 | 5 466 | 13 395 | 17 753 |
| Composante fiscale | .. | .. | .. | .. | .. | 1 277 | 3 319 | 3 572 | 7 128 | 9 695 |
| Composante transfert | .. | .. | .. | .. | .. | 5 378 | 2 244 | 1 894 | 6 267 | 8 058 |
| Recettes fiscales totales sur la base d'encaissements | 25 776 | 178 576 | 433 771 | 639 427 | 824 688 | 838 819 | 924 946 | 956 812 | 973 717 | 992 133 |
| Recettes fiscales totales sur la base des droits constatés | .. | .. | .. | 643 309 | 828 971 | 843 575 | 929 943 | 963 951 | 980 492 | 997 702 |
| Conciliation avec les comptes nationaux | | | | | | | | | | |
| Impôts additionnels inclus dans les comptes nationaux | .. | .. | .. | 0 | 0 | 0 | 0 | 0 | 0 | 0 |
| Impôt exclus des comptes nationaux | .. | .. | .. | -3 171 | -5 191 | -5 774 | -6 210 | -6 661 | -6 478 | -6 676 |
| Taxe d'enlèvement des ordures ménagères | .. | .. | .. | -3 103 | -5 117 | -5 699 | -6 101 | -6 552 | -6 369 | -6 567 |
| Taxe sur les pylônes | .. | .. | .. | 0 | 0 | 0 | 0 | 0 | 0 | 0 |
| Taxe de balayage | .. | .. | .. | -68 | -74 | -75 | -109 | -109 | -109 | -109 |
| Différence dans les traitements des crédits d'impôts | .. | .. | .. | 0 | 0 | 0 | 0 | 0 | 0 | 0 |
| Transfert en capital des recettes non collectées | .. | .. | .. | -3 882 | -4 283 | -4 756 | -4 997 | -7 139 | -6 775 | -5 569 |
| Cotisations de sécurité sociale volontaires | .. | .. | .. | 0 | 0 | 0 | 0 | 0 | 0 | 0 |
| Différences diverses | .. | .. | .. | 0 | 0 | 0 | 0 | 0 | 0 | 0 |
| Comptes nationaux : impôts et cotisations sociales effectives | .. | .. | .. | 636 256 | 819 497 | 833 045 | 918 736 | 950 151 | 958 864 | 975 027 |
| Cotisations sociales imputées | .. | .. | .. | 25 875 | 33 510 | 38 028 | 40 980 | 41 947 | 42 464 | 42 655 |
| Comptes nationaux : impôts et toutes les cotisations sociales | .. | .. | .. | 662 131 | 853 007 | 871 073 | 959 716 | 992 098 | 1 001 328 | 1 017 682 |

Note : Année civile se terminant le 31 décembre.

A partir de 1992, les données sont sur la base des droits constatés.

A partir de 1970 les chiffres ont été calculés selon le nouveau Système de Comptes Nationaux et ne sont pas, de ce fait, comparables à ceux des années précédentes.

La rubrique 2000 comprend certaines contributions volontaires.

La rubrique 4220 correspond à la rémunération de la garantie de l'État accordée aux caisses d'épargne.

Source : Compte général de l'Administration des finances pour les chiffres de recettes fiscales. OSCE pour les chiffres de sécurité sociale de 1965 à 1969 et SEC pour les années suivantes.

Tableau 5.11. **Allemagne**
Recettes fiscales détaillées

| Millions EUR | 1965 | 1980 | 1990 | 2000 | 2007 | 2010 | 2012 | 2013 | 2014 | 2015 |
|--|---------------|----------------|----------------|----------------|----------------|----------------|------------------|------------------|------------------|------------------|
| Recettes fiscales totales | 74 190 | 287 252 | 454 764 | 767 045 | 876 839 | 903 213 | 1 003 734 | 1 038 832 | 1 078 595 | 1 128 353 |
| Total tax revenue exclusive of customs duties | .. | .. | .. | 763 651 | 872 867 | 898 979 | 999 317 | 1 034 581 | 1 073 987 | 1 123 158 |
| 1000 Impôts sur revenu, bénéfices et gains en capital | 25 059 | 100 821 | 147 257 | 231 249 | 273 596 | 257 817 | 305 823 | 320 244 | 333 609 | 352 271 |
| 1100 Des personnes physiques | 19 254 | 85 134 | 125 296 | 194 173 | 218 848 | 219 387 | 258 564 | 269 930 | 282 843 | 299 568 |
| 1110 Sur le revenu et les bénéfices | 19 254 | 85 134 | 125 296 | 194 173 | 218 848 | 219 387 | 258 564 | 269 930 | 282 843 | 299 568 |
| Taxes on wages and salaries | 8 558 | 57 039 | 90 801 | 135 733 | 146 365 | 145 202 | 166 348 | 174 830 | 184 272 | 194 610 |
| Assessed income tax | 7 567 | 18 813 | 18 672 | 12 225 | 25 341 | 31 346 | 37 777 | 42 586 | 45 911 | 48 944 |
| Withholding tax on dividends | 691 | 2 135 | 5 538 | 13 515 | 13 572 | 12 982 | 20 060 | 17 258 | 17 424 | 18 200 |
| Supplementary tax | 0 | 0 | 0 | 10 347 | 10 907 | 10 706 | 12 479 | 13 085 | 13 694 | 14 557 |
| Enterprise tax | 2 438 | 7 147 | 10 285 | 16 486 | 14 630 | 13 709 | 16 472 | 16 738 | 17 022 | 17 965 |
| Stabilisation tax | 0 | 0 | 0 | 0 | 0 | 0 | 0 | 0 | 0 | 0 |
| Withholding tax on interest | 0 | 0 | 0 | 5 867 | 8 033 | 5 442 | 5 428 | 5 433 | 4 520 | 5 292 |
| 1120 Sur les gains en capital | 0 | 0 | 0 | 0 | 0 | 0 | 0 | 0 | 0 | 0 |
| 1200 Des sociétés | 5 806 | 15 686 | 21 961 | 37 076 | 54 748 | 38 430 | 47 259 | 50 314 | 50 766 | 52 703 |
| 1210 Sur les bénéfices | 5 806 | 15 686 | 21 961 | 37 076 | 54 748 | 38 430 | 47 259 | 50 314 | 50 766 | 52 703 |
| Corporation tax | 4 177 | 10 902 | 15 385 | 23 575 | 23 386 | 12 516 | 17 250 | 19 762 | 20 246 | 20 228 |
| Supplementary tax | 0 | 20 | 1 | 1 494 | 1 550 | 982 | 1 215 | 1 337 | 1 352 | 1 409 |
| Sacrifice for Berlin | 3 | 0 | 0 | 0 | 0 | 0 | 0 | 0 | 0 | 0 |
| Enterprise tax | 1 625 | 4 765 | 6 576 | 10 540 | 25 486 | 22 002 | 25 872 | 26 289 | 26 734 | 28 218 |
| Stabilisation tax | 0 | 0 | 0 | 0 | 0 | 0 | 0 | 0 | 0 | 0 |
| Withholding tax on interest | 0 | 0 | 0 | 1 467 | 4 326 | 2 930 | 2 922 | 2 926 | 2 434 | 2 848 |
| 1220 Sur les gains en capital | 0 | 0 | 0 | 0 | 0 | 0 | 0 | 0 | 0 | 0 |
| 1300 Non-ventilables entre 1100 et 1200 | 0 | 0 | 0 | 0 | 0 | 0 | 0 | 0 | 0 | 0 |
| 2000 Cotisations de sécurité sociale | 19 876 | 98 659 | 170 440 | 299 440 | 320 594 | 353 955 | 383 489 | 392 291 | 407 679 | 424 612 |
| 2100 À la charge des salariés | 8 723 | 43 833 | 73 580 | 131 610 | 141 079 | 155 283 | 170 564 | 174 333 | 181 611 | 188 938 |
| Payments by employees total | 8 723 | 43 833 | 73 580 | 131 610 | 141 079 | 155 283 | 170 564 | 174 333 | 181 611 | 188 938 |
| 2110 Sur la base du salaire | .. | .. | .. | 131 610 | 141 079 | 155 283 | 170 564 | 174 333 | 181 611 | 188 938 |
| 2120 Sur la base de l'impôt sur les revenus | .. | .. | .. | 0 | 0 | 0 | 0 | 0 | 0 | 0 |
| 2200 À la charge des employeurs | 10 693 | 52 985 | 86 659 | 147 410 | 152 198 | 167 206 | 179 852 | 184 215 | 191 370 | 199 164 |
| Payments by employers total | 10 693 | 52 985 | 86 659 | 147 410 | 152 198 | 167 206 | 179 852 | 184 215 | 191 370 | 199 164 |
| 2210 Sur la base du salaire | .. | .. | .. | 147 410 | 152 198 | 167 206 | 179 852 | 184 215 | 191 370 | 199 164 |
| 2220 Sur la base de l'impôt sur les revenus | .. | .. | .. | 0 | 0 | 0 | 0 | 0 | 0 | 0 |
| 2300 A charge des travailleurs indép. ou sans emploi | 460 | 1 841 | 10 210 | 20 420 | 27 317 | 31 466 | 33 073 | 33 743 | 34 698 | 36 510 |
| Payments total | 460 | 1 841 | 10 210 | 20 420 | 27 317 | 31 466 | 33 073 | 33 743 | 34 698 | 36 510 |
| 2310 Sur la base du salaire | .. | .. | .. | 20 420 | 27 317 | 31 466 | 33 073 | 33 743 | 34 698 | 36 510 |
| 2320 Sur la base de l'impôt sur les revenus | .. | .. | .. | 0 | 0 | 0 | 0 | 0 | 0 | 0 |
| 2400 Non-ventilables entre 2100, 2200 et 2300 | 0 | 0 | 0 | 0 | 0 | 0 | 0 | 0 | 0 | 0 |
| 2410 Sur la base du salaire | .. | .. | .. | .. | .. | .. | .. | .. | .. | .. |
| 2420 Sur la base de l'impôt sur les revenus | .. | .. | .. | .. | .. | .. | .. | .. | .. | .. |
| 3000 Sur salaires ou main d'oeuvre | 477 | 445 | 0 | 0 | 0 | 0 | 0 | 0 | 0 | 0 |
| Payroll tax | 477 | 445 | .. | .. | .. | .. | .. | .. | .. | .. |
| 4000 Impôts sur le patrimoine | 4 313 | 9 414 | 15 321 | 17 505 | 21 873 | 21 012 | 24 580 | 26 105 | 28 163 | 32 660 |
| 4100 Impôts périodiques sur la propriété immobilière | 1 079 | 2 968 | 4 461 | 8 849 | 10 713 | 11 315 | 12 017 | 12 377 | 12 690 | 13 215 |
| 4110 Ménages | 644 | 1 187 | 1 784 | 3 540 | 4 285 | 4 526 | 4 807 | 4 951 | 5 076 | 5 286 |
| 4120 Autres agents | 435 | 1 780 | 2 676 | 5 309 | 6 428 | 6 789 | 7 210 | 7 426 | 7 614 | 7 929 |
| 4200 Impôts périodiques sur l'actif net | 2 530 | 4 362 | 6 213 | 433 | 5 | 2 | 869 | 701 | 682 | 1 906 |
| 4210 Personnes physiques | 973 | 977 | 1 425 | 191 | 2 | 1 | 0 | 0 | -1 | -1 |
| General wealth tax | 471 | 954 | 1 425 | 191 | 2 | 1 | .. | .. | -1 | -1 |
| Equalization of war burden | 502 | 23 | 0 | 0 | 0 | 0 | .. | .. | 0 | 0 |
| 4220 Sociétés | 1 557 | 3 385 | 4 788 | 242 | 3 | 1 | 869 | 701 | 683 | 1 907 |
| General wealth tax | 490 | 1 431 | 1 813 | 242 | 3 | 1 | -1 | 0 | -1 | -1 |
| Equalization of war burden | 350 | 15 | 0 | 0 | 0 | 0 | 0 | 0 | 0 | 0 |
| Enterprise tax | 717 | 1 939 | 2 975 | 0 | 0 | 0 | 0 | 0 | 0 | 0 |
| Bank levy | 0 | 0 | 0 | 0 | 0 | 0 | 694 | 521 | 516 | 1 584 |
| Contribution to Deposit Protection Fund | 0 | 0 | 0 | 0 | 0 | 0 | 176 | 180 | 168 | 324 |
| 4300 Impôts sur mut. par décès, succ. et donations | 162 | 520 | 1 545 | 2 982 | 4 203 | 4 405 | 4 305 | 4 633 | 5 452 | 6 290 |
| 4310 Impôts sur mut. par décès et successions | 134 | 416 | 1 359 | 2 624 | 3 699 | 3 876 | 3 788 | 4 077 | 4 798 | 5 535 |
| 4320 Impôts sur les donations | 28 | 104 | 186 | 358 | 504 | 529 | 517 | 556 | 654 | 755 |
| 4400 Impôts sur transact. mobilières et immob. | 542 | 1 564 | 3 103 | 5 241 | 6 952 | 5 290 | 7 389 | 8 394 | 9 339 | 11 249 |
| Real property transfer tax | 150 | 521 | 1 999 | 5 081 | 6 952 | 5 290 | 7 389 | 8 394 | 9 339 | 11 249 |
| Additional real property transfer | 198 | 680 | 148 | 160 | 0 | 0 | 0 | 0 | 0 | 0 |
| Capital transfer tax | 111 | 200 | 807 | 0 | 0 | 0 | 0 | 0 | 0 | 0 |
| Bill of exchange tax | 83 | 163 | 149 | 0 | 0 | 0 | 0 | 0 | 0 | 0 |
| 4500 Impôts non-périodiques | 0 | 0 | 0 | 0 | 0 | 0 | 0 | 0 | 0 | 0 |
| 4510 Sur l'actif net | .. | .. | .. | .. | .. | .. | .. | .. | .. | .. |
| 4520 Autres non-périodiques | .. | .. | .. | .. | .. | .. | .. | .. | .. | .. |
| 4600 Autres impôts périodiques sur patrimoine | 0 | 0 | 0 | 0 | 0 | 0 | 0 | 0 | 0 | 0 |
| 5000 Impôts sur les biens et services | 24 462 | 77 863 | 121 577 | 215 292 | 256 708 | 266 095 | 285 306 | 295 813 | 304 364 | 313 399 |
| 5100 Impôts sur production, vente, transfert, etc. | 23 079 | 74 406 | 117 209 | 208 050 | 247 547 | 256 940 | 274 303 | 277 725 | 285 387 | 294 250 |
| 5110 Impôts généraux | 12 235 | 47 779 | 75 459 | 140 871 | 170 387 | 180 533 | 194 353 | 197 326 | 203 401 | 211 936 |
| 5111 Taxes sur la valeur ajoutée | 0 | 47 779 | 75 459 | 140 871 | 170 387 | 180 533 | 194 353 | 197 326 | 203 401 | 211 936 |
| 5112 Impôts sur les ventes | 0 | 0 | 0 | 0 | 0 | 0 | 0 | 0 | 0 | 0 |

Tableau 5.11. **Allemagne (suite)**
Recettes fiscales détaillées

| Millions EUR | 1965 | 1980 | 1990 | 2000 | 2007 | 2010 | 2012 | 2013 | 2014 | 2015 |
|---|---------------|----------------|----------------|----------------|----------------|----------------|------------------|------------------|------------------|------------------|
| 5113 Autres impôts | 12 235 | 0 | 0 | 0 | 0 | 0 | 0 | 0 | 0 | 0 |
| Turnover tax old | 11 028 | .. | .. | .. | .. | .. | .. | .. | .. | .. |
| Old turnover tax on import | 1 208 | .. | .. | .. | .. | .. | .. | .. | .. | .. |
| 5120 Impôts sur biens et services déterminés | 10 844 | 26 627 | 41 750 | 67 179 | 76 808 | 76 067 | 79 666 | 80 111 | 81 702 | 82 034 |
| 5121 Accises | 8 213 | 20 566 | 31 158 | 57 224 | 63 811 | 63 452 | 64 868 | 64 624 | 65 103 | 65 320 |
| Duty on mineral oils | 3 798 | 10 917 | 17 701 | 37 826 | 38 877 | 39 601 | 39 351 | 39 260 | 39 829 | 39 605 |
| Duty on power | 0 | 0 | 0 | 3 356 | 6 439 | 6 167 | 6 970 | 6 987 | 6 741 | 6 560 |
| Duty on tobacco | 2 402 | 5 771 | 8 898 | 11 443 | 14 108 | 13 453 | 14 249 | 14 131 | 14 332 | 14 963 |
| Duty on alcohol | 771 | 1 986 | 2 162 | 2 151 | 2 169 | 2 049 | 2 097 | 2 098 | 2 070 | 2 073 |
| Duty on beer | 501 | 645 | 693 | 843 | 750 | 708 | 690 | 675 | 684 | 679 |
| Duty on coffee | 488 | 756 | 986 | 1 087 | 1 016 | 1 012 | 1 046 | 1 033 | 1 019 | 1 024 |
| Duty on sugar | 59 | 72 | 79 | 0 | 0 | 0 | 0 | 0 | 0 | 0 |
| Duty on tea | 16 | 32 | 31 | 0 | 0 | 0 | 0 | 0 | 0 | 0 |
| Duty on salt | 20 | 20 | 23 | 0 | 0 | 0 | 0 | 0 | 0 | 0 |
| Duty on electric lamps | 34 | 63 | 83 | 0 | 0 | 0 | 0 | 0 | 0 | 0 |
| Duty on playing cards | 2 | 4 | 0 | 0 | 0 | 0 | 0 | 0 | 0 | 0 |
| Duty on beverages | 46 | 22 | 8 | 6 | 1 | 0 | 0 | 0 | 0 | 0 |
| Duty on acetic acid | 3 | 2 | 0 | 0 | 0 | 0 | 0 | 0 | 0 | 0 |
| Duty on champagne | 69 | 274 | 494 | 512 | 451 | 462 | 465 | 440 | 428 | 416 |
| Duty on matches | 5 | 2 | 0 | 0 | 0 | 0 | 0 | 0 | 0 | 0 |
| Duty on ice cream | 1 | 0 | 0 | 0 | 0 | 0 | 0 | 0 | 0 | 0 |
| 5122 Bénéfices des monopoles fiscaux | 8 | 2 | 0 | 0 | 0 | 0 | 0 | 0 | 0 | 0 |
| 5123 Droits de douane et droits à l'importation | 1 658 | 3 125 | 3 847 | 0 | 0 | 0 | 0 | 0 | 0 | 0 |
| Monetary compensation accounts | 0 | 368 | 1 | .. | .. | .. | .. | .. | .. | .. |
| Customs (mainly EU) | 1 294 | 2 353 | 3 662 | .. | .. | .. | .. | .. | .. | .. |
| Agricultural levies EU | 364 | 404 | 184 | .. | .. | .. | .. | .. | .. | .. |
| 5124 Taxes à l'exportation | 0 | 0 | 0 | 0 | 0 | 0 | 0 | 0 | 0 | 0 |
| 5125 Impôts sur biens d'équipement | 0 | 0 | 0 | 0 | 0 | 0 | 0 | 0 | 0 | 0 |
| 5126 Impôts sur services déterminés | 942 | 2 689 | 6 443 | 9 599 | 13 025 | 12 583 | 14 747 | 15 421 | 16 648 | 16 674 |
| Duty transport goods on residents | 0 | 0 | 0 | 0 | 0 | 0 | 0 | 0 | 0 | 0 |
| Transport tax | 452 | 0 | 0 | 0 | 0 | 0 | 0 | 0 | 0 | 0 |
| Insurance tax | 198 | 910 | 2 266 | 7 243 | 10 410 | 10 261 | 11 165 | 11 588 | 12 663 | 12 415 |
| Fire insurance tax | 33 | 124 | 200 | 288 | 319 | 326 | 380 | 392 | 409 | 413 |
| Entertainment tax | 55 | 44 | 140 | 267 | 210 | 376 | 617 | 708 | 784 | 881 |
| Taxes on betting and gambling | 204 | 655 | 1 046 | 1 801 | 1 702 | 1 412 | 1 432 | 1 635 | 1 673 | 1 711 |
| Tax on electricity bills | 0 | 956 | 2 792 | 0 | 0 | 0 | 0 | 0 | 0 | 0 |
| Aviation tax | 0 | 0 | 0 | 0 | 0 | 0 | 954 | 955 | 988 | 1 027 |
| Gaming casinos levy | 0 | 0 | 0 | 0 | 384 | 208 | 199 | 143 | 131 | 227 |
| 5127 Autres impôts sur commerce et transact. internat. | 0 | 0 | 4 | 5 | 1 | 2 | 2 | 2 | 2 | 2 |
| 5128 Autres impôts | 24 | 244 | 298 | 351 | -29 | 30 | 49 | 64 | -51 | 38 |
| Levies CECA | 24 | 56 | 36 | 0 | 0 | 0 | 0 | 0 | 0 | 0 |
| Cotisation sugar EU | 0 | 112 | 224 | 351 | -29 | 30 | 49 | 64 | -51 | 38 |
| Levy on milk | 0 | 75 | 38 | 0 | 0 | 0 | 0 | 0 | 0 | 0 |
| 5130 Non-ventilables entre 5110 et 5120 | 0 | 0 | 0 | 0 | 352 | 340 | 284 | 288 | 284 | 280 |
| Contributions to the German National Petroleum Stockpiling Agency | .. | .. | .. | .. | 352 | 340 | 284 | 288 | 284 | 280 |
| 5200 Impôts sur utilisation des biens et exerc. activités | 1 383 | 3 457 | 4 368 | 7 242 | 9 161 | 9 155 | 11 003 | 18 088 | 18 977 | 19 149 |
| 5210 Impôts périodiques | 1 369 | 3 454 | 4 368 | 7 239 | 9 161 | 8 765 | 10 475 | 17 766 | 18 204 | 18 286 |
| 5211 À la charge des ménages : véhicules à moteur | 614 | 1 892 | 2 950 | 5 177 | 6 823 | 6 405 | 6 405 | 6 393 | 6 316 | 6 542 |
| 5212 À la charge autres agents : véhicules à moteur | 728 | 1 475 | 1 900 | 1 838 | 2 075 | 2 041 | 2 038 | 2 097 | 2 185 | 2 263 |
| 5213 Autres impôts périodiques | 27 | 87 | 118 | 224 | 263 | 277 | 2 032 | 9 276 | 9 703 | 9 481 |
| Dog taxes | 24 | 75 | 101 | 198 | 240 | 258 | 288 | 299 | 309 | 322 |
| Hunting and fishing taxes | 4 | 13 | 17 | 26 | 23 | 19 | 13 | 10 | 10 | 10 |
| Nuclear fuel tax | 0 | 0 | 0 | 0 | 0 | 0 | 1 731 | 1 285 | 1 060 | 1 018 |
| Licence fee (private households) | 0 | 0 | 0 | 0 | 0 | 0 | 6 975 | 7 558 | 7 383 | |
| Licence fee (companies) | 0 | 0 | 0 | 0 | 0 | 0 | 707 | 766 | 748 | |
| 5220 Impôts non-périodiques | 14 | 3 | 1 | 3 | 0 | 390 | 528 | 322 | 773 | 863 |
| Non-recurrent taxes | .. | .. | .. | .. | .. | 0 | 0 | 0 | 0 | 0 |
| CO2 emission certificates | .. | .. | .. | .. | .. | 390 | 528 | 322 | 773 | 863 |
| 5300 Non-ventilables entre 5100 et 5200 | 0 | 0 | 0 | 0 | 0 | 0 | 0 | 0 | 0 | 0 |
| 6000 Autres impôts | 4 | 51 | 160 | 165 | 96 | 100 | 119 | 128 | 172 | 216 |
| 6100 À la charge exclusive des entreprises | 0 | 0 | 0 | 0 | 0 | 0 | 0 | 0 | 0 | 0 |
| 6200 À la charge d'autres agents | 4 | 51 | 160 | 165 | 96 | 100 | 119 | 128 | 172 | 216 |
| Custom duties collected for the EU | .. | .. | .. | 3 394 | 3 972 | 4 234 | 4 417 | 4 251 | 4 608 | 5 195 |
| Non-wastable tax credits | | | | | | | | | | |
| Non-wastable tax credits against 1110 | .. | .. | .. | 38 356 | 43 602 | 45 475 | 42 802 | 41 890 | 41 162 | 41 951 |
| Tax expenditure component | .. | .. | .. | .. | 29 499 | 28 268 | 26 325 | 25 955 | 25 602 | 26 322 |
| Transfer component | .. | .. | .. | .. | 14 104 | 17 207 | 16 478 | 15 934 | 15 560 | 15 628 |
| Non-wastable tax credits against 1210 | .. | .. | .. | 962 | 804 | 802 | 540 | 426 | 352 | 200 |
| Tax expenditure component | .. | .. | .. | .. | 348 | 326 | 224 | 172 | 150 | 120 |
| Transfer component | .. | .. | .. | .. | 456 | 474 | 316 | 254 | 202 | 80 |
| Recettes fiscales totales sur la base d'encaissements | 74 190 | 287 252 | 454 764 | 767 045 | 874 109 | 903 192 | 1 002 481 | 1 037 534 | 1 077 386 | 1 126 348 |

Tableau 5.11. **Allemagne (suite)**
Recettes fiscales détaillées

| Millions EUR | 1965 | 1980 | 1990 | 2000 | 2007 | 2010 | 2012 | 2013 | 2014 | 2015 |
|---|------|------|------|------|----------------|----------------|------------------|------------------|------------------|------------------|
| Recettes fiscales totales sur la base des droits constatés | .. | .. | .. | .. | 876 839 | 903 213 | 1 003 734 | 1 038 832 | 1 078 595 | 1 128 353 |
| Conciliation avec les comptes nationaux | | | | | | | | | | |
| Impôts additionnels inclus dans les comptes nationaux | .. | .. | .. | .. | 2 348 | 2 009 | 2 352 | 2 412 | 2 619 | 2 841 |
| Several duties, administrative fees and other revenues | .. | .. | .. | .. | 2 348 | 2 009 | 2 352 | 2 412 | 2 619 | 2 841 |
| Impôt exclus des comptes nationaux | .. | .. | .. | .. | 0 | 0 | 0 | 0 | 0 | 0 |
| Différence dans les traitements des crédits d'impôts | .. | .. | .. | .. | 12 623 | 9 230 | 6 708 | 5 988 | 5 207 | 5 184 |
| Transfert en capital des recettes non collectées | .. | .. | .. | .. | 0 | 0 | 0 | 0 | 0 | 0 |
| Cotisations de sécurité sociale volontaires | .. | .. | .. | .. | 20 930 | 6 442 | 6 913 | 7 353 | 7 744 | 8 210 |
| Différences diverses | .. | .. | .. | .. | 33 538 | 33 056 | 31 057 | 31 872 | 32 460 | 33 381 |
| Comptes nationaux : impôts et cotisations sociales effectives | .. | .. | .. | .. | 946 278 | 953 950 | 1 050 764 | 1 086 457 | 1 126 625 | 1 177 969 |
| Cotisations sociales imputées | .. | .. | .. | .. | 29 424 | 32 584 | 32 937 | 33 440 | 34 074 | 34 508 |
| Comptes nationaux : impôts et toutes les cotisations sociales | .. | .. | .. | .. | 975 702 | 986 534 | 1 083 701 | 1 119 897 | 1 160 699 | 1 212 477 |

Note : Year ending 31st December.

From 2002 data are on accrual basis.

The tax revenues for Germany refer to the old Länder until 1990 and to all Germany beginning in 1991.

Heading 1000: In the years up to 2000, the revenues shown take into account the whole amount of non-wastable tax credits including that part paid out by the tax authorities which should, under the OECD criteria, be treated as expenditure. From 2001, the data necessary to make the adjustment have become available and the revenue figures comply with the OECD criteria from that year. The impact of this change is shown in Table D in Part I of this Report.

Heading for non-wastable tax credits against 1110 comprise child tax credits (paid out of wage tax revenue), tax credits for owner occupied housing (paid out of assessed income tax revenue) and investment tax credits for unincorporated businesses (for investment in former East Germany; paid out of assessed income tax revenue).

Heading for non-wastable tax credits against 1210 are investment tax credits for incorporated businesses (for investment in former East Germany; paid out of corporate income tax revenue).

Source : Finanzbericht, Bonn; Tax Statistics. Unpublished estimates by the Ministry of Finance.

Tableau 5.12. Grèce
Recettes fiscales détaillées

| Millions EUR | 1965 | 1980 | 1990 | 2000 | 2007 | 2010 | 2012 | 2013 | 2014 | 2015 |
|--|------------|--------------|---------------|---------------|---------------|---------------|---------------|---------------|---------------|---------------|
| Recettes fiscales totales | 116 | 1 475 | 11 472 | 47 178 | 72 565 | 72 383 | 67 881 | 64 053 | 63 847 | 63 957 |
| Recettes fiscales totales excluant les droits de douane | .. | .. | .. | 46 968 | 72 258 | 72 105 | 67 719 | 63 905 | 63 684 | 63 776 |
| 1000 Impôts sur revenu, bénéfices et gains en capital | 11 | 286 | 2 283 | 12 664 | 16 890 | 15 923 | 16 229 | 14 015 | 15 148 | 14 361 |
| 1100 Des personnes physiques | 8 | 220 | 1 619 | 6 827 | 10 821 | 8 985 | 13 314 | 10 780 | 10 550 | 9 612 |
| 1110 Sur le revenu et les bénéfices | 8 | 220 | 1 619 | 6 802 | 10 767 | 8 918 | 13 242 | 10 698 | 10 472 | 9 504 |
| Personal income tax | .. | .. | 1 414 | 6 802 | .. | .. | .. | .. | .. | .. |
| Receipts from previous years | .. | .. | 62 | 0 | .. | .. | .. | .. | .. | .. |
| Agricultural social security fund | .. | .. | 143 | 0 | .. | .. | .. | .. | .. | .. |
| 1120 Sur les gains en capital | 0 | 0 | 0 | 25 | 54 | 67 | 72 | 82 | 78 | 108 |
| 1200 Des sociétés | 2 | 56 | 631 | 5 642 | 5 704 | 5 717 | 2 088 | 2 071 | 3 349 | 3 800 |
| 1210 Sur les bénéfices | 2 | 56 | 631 | 5 642 | 5 704 | 5 717 | 2 088 | 2 071 | 3 349 | 3 800 |
| Corporation income tax | 2 | 39 | 553 | 5 642 | .. | .. | .. | .. | .. | .. |
| Receipts from previous years | 0 | 8 | 33 | 0 | .. | .. | .. | .. | .. | .. |
| Agricultural social security fund | 0 | 9 | 46 | 0 | .. | .. | .. | .. | .. | .. |
| 1220 Sur les gains en capital | 0 | 0 | 0 | 0 | 0 | 0 | 0 | 0 | 0 | 0 |
| 1300 Non-ventilables entre 1100 et 1200 | 1 | 10 | 32 | 195 | 365 | 1 221 | 827 | 1 164 | 1 249 | 949 |
| Extraordinary taxes | 0 | 10 | 32 | 0 | .. | .. | .. | .. | .. | .. |
| Other taxes on income and profits | 1 | 0 | 0 | 195 | .. | .. | .. | .. | .. | .. |
| 2000 Cotisations de sécurité sociale | 37 | 485 | 3 466 | 14 299 | 24 941 | 24 748 | 20 932 | 19 354 | 18 575 | 18 807 |
| 2100 À la charge des salariés | 15 | 214 | 1 735 | 5 608 | 9 428 | 13 292 | 11 662 | 10 881 | 10 590 | 11 095 |
| 2110 Sur la base du salaire | .. | .. | .. | .. | .. | .. | .. | .. | .. | .. |
| 2120 Sur la base de l'impôt sur les revenus | .. | .. | .. | .. | .. | .. | .. | .. | .. | .. |
| 2200 À la charge des employeurs | 14 | 213 | 1 728 | 6 664 | 11 516 | 11 456 | 9 270 | 8 473 | 7 985 | 7 712 |
| 2210 Sur la base du salaire | .. | .. | .. | .. | .. | .. | .. | .. | .. | .. |
| 2220 Sur la base de l'impôt sur les revenus | .. | .. | .. | .. | .. | .. | .. | .. | .. | .. |
| 2300 A charge des travailleurs indép. ou sans emploi | 0 | 0 | 3 | 2 027 | 3 997 | 0 | 0 | 0 | 0 | 0 |
| 2310 Sur la base du salaire | .. | .. | .. | .. | .. | .. | .. | .. | .. | .. |
| 2320 Sur la base de l'impôt sur les revenus | .. | .. | .. | .. | .. | .. | .. | .. | .. | .. |
| 2400 Non-ventilables entre 2100, 2200 et 2300 | 7 | 58 | 0 | 0 | 0 | 0 | 0 | 0 | 0 | 0 |
| 2410 Sur la base du salaire | .. | .. | .. | .. | .. | .. | .. | .. | .. | .. |
| 2420 Sur la base de l'impôt sur les revenus | .. | .. | .. | .. | .. | .. | .. | .. | .. | .. |
| 3000 Sur salaires ou main d'oeuvre | 1 | 27 | 79 | 0 | 0 | 0 | 0 | 0 | 0 | 0 |
| 4000 Impôts sur le patrimoine | 11 | 68 | 532 | 2 875 | 3 861 | 3 740 | 5 173 | 5 698 | 5 133 | 5 414 |
| 4100 Impôts périodiques sur la propriété immobilière | 0 | 4 | 22 | 236 | 367 | 553 | 2 814 | 2 619 | 3 326 | 3 591 |
| 4110 Ménages | 0 | 3 | 22 | .. | .. | .. | .. | .. | .. | .. |
| 4120 Autres agents | 0 | 1 | 0 | .. | .. | .. | .. | .. | .. | .. |
| Taxes on immovable property | 0 | 0 | .. | .. | .. | .. | .. | .. | .. | .. |
| 4200 Impôts périodiques sur l'actif net | 0 | 0 | 0 | 65 | 488 | 1 272 | 1 222 | 1 084 | 1 007 | 1 080 |
| 4210 Personnes physiques | .. | .. | .. | .. | .. | .. | .. | .. | .. | .. |
| 4220 Sociétés | .. | .. | .. | .. | .. | .. | .. | .. | .. | .. |
| 4300 Impôts sur mut. par décès, succ. et donations | 1 | 18 | 141 | 372 | 224 | 165 | 92 | 99 | 111 | 133 |
| 4310 Impôts sur mut. par décès et successions | 1 | 13 | 85 | .. | .. | .. | .. | .. | .. | .. |
| 4320 Impôts sur les donations | 0 | 4 | 55 | .. | .. | .. | .. | .. | .. | .. |
| 4400 Impôts sur transact. mobilières et immob. | 10 | 44 | 368 | 2 049 | 2 550 | 1 146 | 733 | 615 | 559 | 547 |
| Stamp and transaction taxes | 10 | 41 | 368 | 2 049 | 2 550 | 1 146 | 733 | 615 | 559 | 547 |
| Receipts from previous years | 0 | 3 | 0 | 0 | 0 | 0 | 0 | 0 | 0 | 0 |
| 4500 Impôts non-périodiques | 0 | 2 | 1 | 0 | 0 | 0 | 0 | 0 | 0 | 0 |
| 4510 Sur l'actif net | 0 | 0 | 0 | .. | .. | .. | .. | .. | .. | .. |
| 4520 Autres non-périodiques | 0 | 2 | 1 | .. | .. | .. | .. | .. | .. | .. |
| 4600 Autres impôts périodiques sur patrimoine | 0 | 0 | 0 | 153 | 232 | 604 | 312 | 1 281 | 130 | 63 |
| 5000 Impôts sur les biens et services | 57 | 608 | 5 109 | 17 130 | 26 566 | 27 694 | 25 385 | 24 838 | 24 828 | 25 194 |
| 5100 Impôts sur production, vente, transfert, etc. | 51 | 564 | 4 881 | 15 576 | 24 332 | 25 227 | 22 326 | 21 388 | 21 344 | 21 319 |
| 5110 Impôts généraux | 12 | 194 | 3 040 | 10 128 | 17 253 | 16 755 | 14 357 | 13 277 | 13 335 | 13 397 |
| 5111 Taxes sur la valeur ajoutée | 0 | 0 | 2 821 | 9 824 | 16 611 | 15 958 | 13 713 | 12 593 | 12 676 | 12 885 |
| 5112 Impôts sur les ventes | 9 | 185 | 123 | 36 | 147 | 251 | 155 | 177 | 104 | 207 |
| 5113 Autres impôts | 2 | 9 | 96 | 268 | 495 | 546 | 489 | 507 | 555 | 305 |
| Other taxes on goods and services | 1 | 9 | 34 | 268 | 495 | 546 | 489 | 507 | 555 | 305 |
| Receipts from previous years | 1 | 0 | 62 | 0 | 0 | 0 | 0 | 0 | 0 | 0 |
| 5120 Impôts sur biens et services déterminés | 39 | 370 | 1 789 | 5 405 | 6 972 | 8 393 | 7 885 | 8 002 | 7 905 | 7 822 |
| 5121 Accises | 20 | 165 | 1 372 | 4 178 | 5 748 | 7 316 | 7 020 | 6 820 | 6 756 | 6 722 |
| Duty on tobacco products | 8 | 45 | 357 | 1 764 | 2 650 | 2 703 | 2 444 | 2 500 | 2 399 | 2 350 |
| Duty on alcohol and spirits | 1 | 7 | 50 | 252 | 353 | 499 | 418 | 417 | 399 | 392 |
| Duty on mineral oil | 7 | 75 | 637 | 2 151 | 2 739 | 4 004 | 3 974 | 3 725 | 3 782 | 3 782 |
| Duty on sugar | 3 | 6 | 0 | 0 | 0 | 0 | 0 | 0 | 0 | 0 |
| Duty on cotton and other products | 0 | 30 | 328 | 11 | 6 | 110 | 184 | 178 | 176 | 198 |
| 5122 Bénéfices des monopoles fiscaux | 2 | 6 | 0 | 0 | 0 | 0 | 0 | 0 | 0 | 0 |
| 5123 Droits de douane et droits à l'importation | 12 | 94 | 112 | -7 | 7 | 1 | 0 | 5 | 5 | 0 |
| Import duties | 11 | 90 | 111 | -7 | 7 | 1 | .. | 5 | 5 | .. |
| Agricultural social security fund | 1 | 5 | 1 | 0 | 0 | 0 | .. | 0 | 0 | .. |
| 5124 Taxes à l'exportation | 0 | 1 | 1 | 5 | 0 | 0 | 0 | 0 | 0 | 0 |
| 5125 Impôts sur biens d'équipement | 0 | 0 | 0 | 0 | 0 | 0 | 0 | 0 | 0 | 0 |
| 5126 Impôts sur services déterminés | 2 | 47 | 293 | 1 229 | 1 217 | 1 076 | 865 | 1 177 | 1 144 | 1 100 |

Tableau 5.12. Grèce (suite)
Recettes fiscales détaillées

| Millions EUR | 1965 | 1980 | 1990 | 2000 | 2007 | 2010 | 2012 | 2013 | 2014 | 2015 |
|---|------------|--------------|---------------|---------------|---------------|---------------|---------------|---------------|---------------|---------------|
| 5127 Autres impôts sur commerce et transact. internat. | 0 | 0 | 0 | 0 | 0 | 0 | 0 | 0 | 0 | 0 |
| 5128 Autres impôts | 4 | 58 | 10 | 0 | 0 | 0 | 0 | 0 | 0 | 0 |
| Agricultural social security fund | 2 | .. | .. | .. | .. | .. | .. | .. | .. | .. |
| Other taxes | 2 | .. | .. | .. | .. | .. | .. | .. | .. | .. |
| 5130 Non-ventilables entre 5110 et 5120 | 0 | 0 | 52 | 43 | 107 | 79 | 84 | 109 | 104 | 100 |
| 5200 Impôts sur utilisation des biens et exerc. activités | 6 | 44 | 228 | 1 254 | 2 146 | 1 682 | 2 378 | 2 954 | 3 036 | 3 218 |
| 5210 Impôts périodiques | 5 | 24 | 219 | 1 254 | 2 146 | 1 682 | 2 378 | 2 954 | 3 036 | 3 218 |
| Motor vehicle tax | 5 | 0 | .. | .. | .. | .. | .. | .. | .. | .. |
| 5211 À la charge des ménages : véhicules à moteur | .. | 23 | 210 | 227 | 606 | 825 | 817 | 781 | 770 | 780 |
| 5212 À la charge autres agents : véhicules à moteur | .. | 0 | 8 | 750 | 1 190 | 272 | 106 | 120 | 178 | 207 |
| 5213 Autres impôts périodiques | 0 | 1 | 1 | 277 | 350 | 585 | 1 455 | 2 053 | 2 088 | 2 231 |
| Taxes on boats/ships | 0 | 0 | 1 | .. | .. | .. | .. | .. | .. | .. |
| 5220 Impôts non-périodiques | 1 | 20 | 9 | 0 | 0 | 0 | 0 | 0 | 0 | 0 |
| Exceptional tax on construction of buildings | 0 | .. | 9 | .. | .. | .. | .. | .. | .. | .. |
| Building permits | 0 | .. | 0 | .. | .. | .. | .. | .. | .. | .. |
| 5300 Non-ventilables entre 5100 et 5200 | 0 | 0 | 0 | 300 | 88 | 785 | 681 | 496 | 448 | 657 |
| 6000 Autres impôts | 0 | 1 | 3 | 0 | 0 | 0 | 0 | 0 | 0 | 0 |
| 6100 À la charge exclusive des entreprises | .. | 0 | 0 | .. | .. | .. | .. | .. | .. | .. |
| 6200 À la charge d'autres agents | .. | 1 | 3 | .. | .. | .. | .. | .. | .. | .. |
| Custom duties collected for the EU | .. | .. | .. | 210 | 307 | 278 | 162 | 148 | 163 | 181 |
| Recettes fiscales totales sur la base d'encaissements | 116 | 1 475 | 11 472 | 46 548 | 72 311 | 73 083 | 67 187 | 62 632 | 63 024 | 63 217 |
| Recettes fiscales totales sur la base des droits constatés | .. | .. | .. | 47 178 | 72 565 | 72 383 | 67 881 | 64 053 | 63 847 | 63 957 |
| Conciliation avec les comptes nationaux | | | | | | | | | | |
| Impôts additionnels inclus dans les comptes nationaux | .. | .. | .. | 0 | 0 | 0 | 0 | 0 | 0 | 0 |
| Impôt exclus des comptes nationaux | .. | .. | .. | 0 | 0 | 0 | 0 | 0 | 0 | 0 |
| Différence dans les traitements des crédits d'impôts | .. | .. | .. | 0 | 0 | 0 | 0 | 0 | 0 | 0 |
| Transfert en capital des recettes non collectées | .. | .. | .. | -61 | 0 | 0 | 0 | 0 | 0 | 0 |
| Tax (Employer's actual social contributions) | .. | .. | .. | -30 | .. | .. | .. | .. | .. | .. |
| Tax (Employee's actual social contributions) | .. | .. | .. | -31 | .. | .. | .. | .. | .. | .. |
| Cotisations de sécurité sociale volontaires | .. | .. | .. | 0 | 0 | 0 | 0 | 0 | 0 | 0 |
| Différences diverses | .. | .. | .. | 0 | 0 | 0 | 0 | 0 | 0 | 0 |
| Comptes nationaux : impôts et cotisations sociales effectives | .. | .. | .. | 47 117 | 72 565 | 72 383 | 67 881 | 64 053 | 63 847 | 63 957 |
| Cotisations sociales imputées | .. | .. | .. | 2 690 | 4 021 | 4 952 | 5 689 | 5 101 | 5 513 | 5 615 |
| Comptes nationaux : impôts et toutes les cotisations sociales | .. | .. | .. | 49 807 | 76 586 | 77 335 | 73 570 | 69 154 | 69 360 | 69 572 |

Note : Year ending 31st December.

From 1998 data are on accrual basis.

Source : Ministry of Finance, General accounting Office, 20th Directorate of Budget except the heading 2000 provided by the National Statistics Bureau.

Tableau 5.13. **Hongrie**
Recettes fiscales détaillées

Millions HUF

| | 1965 | 1980 | 1990 | 2000 | 2007 | 2010 | 2012 | 2013 | 2014 | 2015 |
|--|------|------|------|------------------|-------------------|-------------------|-------------------|-------------------|-------------------|-------------------|
| Recettes fiscales totales | .. | .. | .. | 5 140 592 | 10 114 322 | 10 145 488 | 11 043 097 | 11 470 387 | 12 364 507 | 13 261 894 |
| Recettes fiscales totales excluant les droits de douane | .. | .. | .. | .. | 10 086 341 | 10 120 484 | 11 015 891 | 11 444 049 | 12 332 560 | 13 222 934 |
| 1000 Impôts sur revenu, bénéfices et gains en capital | .. | .. | .. | 1 247 420 | 2 539 389 | 2 098 578 | 1 990 265 | 2 026 518 | 2 239 764 | 2 428 430 |
| 1100 Des personnes physiques | .. | .. | .. | 954 698 | 1 838 563 | 1 768 830 | 1 622 030 | 1 610 329 | 1 705 112 | 1 814 908 |
| 1110 Sur le revenu et les bénéfices | .. | .. | .. | 954 698 | 1 838 563 | 1 768 830 | 1 622 030 | 1 610 329 | 1 705 112 | 1 814 908 |
| 1120 Sur les gains en capital | .. | .. | .. | 0 | 0 | 0 | 0 | 0 | 0 | 0 |
| 1200 Des sociétés | .. | .. | .. | 292 722 | 700 826 | 329 748 | 368 235 | 416 189 | 534 652 | 613 522 |
| Corporate income tax | .. | .. | .. | 292 722 | 510 781 | 323 370 | 342 305 | 322 467 | 457 538 | 539 777 |
| Research and development fund levy | .. | .. | .. | 0 | 0 | 0 | 0 | 0 | 0 | 0 |
| Credit institutions' special tax | .. | .. | .. | 0 | 10 890 | 21 618 | 19 783 | 27 686 | 29 703 | 19 995 |
| Separate tax for companies | .. | .. | .. | 0 | 178 598 | -32 390 | 0 | 0 | 0 | 0 |
| Medicine tax | .. | .. | .. | 0 | 558 | 163 | 537 | 111 | 1 | 0 |
| Energy corporations' special tax | .. | .. | .. | 0 | 0 | 16 987 | 5 610 | 54 060 | 34 959 | 41 608 |
| Small business tax | .. | .. | .. | 0 | 0 | 0 | 0 | 11 865 | 12 451 | 12 142 |
| 1210 Sur les bénéfices | .. | .. | .. | .. | .. | .. | .. | .. | .. | .. |
| 1220 Sur les gains en capital | .. | .. | .. | .. | .. | .. | .. | .. | .. | .. |
| 1300 Non-ventilables entre 1100 et 1200 | .. | .. | .. | 0 | 0 | 0 | 0 | 0 | 0 | 0 |
| Interest withholding | .. | .. | .. | .. | .. | .. | .. | .. | .. | .. |
| 2000 Cotisations de sécurité sociale | .. | .. | .. | 1 506 755 | 3 402 194 | 3 184 209 | 3 607 882 | 3 745 638 | 4 025 298 | 4 293 731 |
| 2100 À la charge des salariés | .. | .. | .. | 275 323 | 941 682 | 1 069 050 | 1 521 230 | 1 593 836 | 1 660 500 | 1 784 485 |
| Pensions | .. | .. | .. | 150 585 | 336 855 | 488 670 | 852 117 | 875 707 | 909 607 | 983 459 |
| Health | .. | .. | .. | 81 874 | 513 633 | 472 561 | 551 446 | 591 729 | 615 272 | 656 158 |
| Unemployment | .. | .. | .. | 42 864 | 91 194 | 107 819 | 117 667 | 126 400 | 135 621 | 144 868 |
| 2110 Sur la base du salaire | .. | .. | .. | .. | .. | .. | .. | .. | .. | .. |
| 2120 Sur la base de l'impôt sur les revenus | .. | .. | .. | .. | .. | .. | .. | .. | .. | .. |
| 2200 À la charge des employeurs | .. | .. | .. | 1 213 190 | 2 402 941 | 2 047 626 | 2 057 218 | 2 126 488 | 2 337 141 | 2 480 101 |
| Pensions | .. | .. | .. | 734 456 | 1 508 490 | 1 857 334 | 1 798 618 | 2 101 798 | 2 203 428 | 2 087 117 |
| Health | .. | .. | .. | 385 019 | 693 705 | 116 587 | 187 561 | 24 690 | 113 725 | 389 808 |
| Unemployment | .. | .. | .. | 93 715 | 200 746 | 73 705 | 71 039 | 0 | 19 988 | 3 176 |
| 2210 Sur la base du salaire | .. | .. | .. | .. | .. | .. | .. | .. | .. | .. |
| 2220 Sur la base de l'impôt sur les revenus | .. | .. | .. | .. | .. | .. | .. | .. | .. | .. |
| 2300 A charge des travailleurs indép. ou sans emploi | .. | .. | .. | 873 | 2 534 | 21 232 | 0 | 0 | 0 | 0 |
| Pensions: of which | .. | .. | .. | 0 | 0 | 0 | .. | .. | .. | .. |
| Self-employed | .. | .. | .. | .. | .. | .. | .. | .. | .. | .. |
| Unemployed | .. | .. | .. | .. | .. | .. | .. | .. | .. | .. |
| Retired | .. | .. | .. | .. | .. | .. | .. | .. | .. | .. |
| Other | .. | .. | .. | .. | .. | .. | .. | .. | .. | .. |
| Health: of which | .. | .. | .. | 873 | 2 534 | 21 232 | .. | .. | .. | .. |
| Self-employed | .. | .. | .. | 873 | 2 534 | 21 232 | .. | .. | .. | .. |
| Unemployed | .. | .. | .. | 0 | 0 | 0 | .. | .. | .. | .. |
| Retired | .. | .. | .. | 0 | 0 | 0 | .. | .. | .. | .. |
| Other | .. | .. | .. | 0 | 0 | 0 | .. | .. | .. | .. |
| 2310 Sur la base du salaire | .. | .. | .. | .. | .. | .. | .. | .. | .. | .. |
| 2320 Sur la base de l'impôt sur les revenus | .. | .. | .. | .. | .. | .. | .. | .. | .. | .. |
| 2400 Non-ventilables entre 2100, 2200 et 2300 | .. | .. | .. | 17 368 | 55 037 | 46 301 | 29 434 | 25 314 | 27 657 | 29 145 |
| 2410 Sur la base du salaire | .. | .. | .. | .. | .. | .. | .. | .. | .. | .. |
| 2420 Sur la base de l'impôt sur les revenus | .. | .. | .. | .. | .. | .. | .. | .. | .. | .. |
| 3000 Sur salaires ou main d'oeuvre | .. | .. | .. | 183 430 | 82 068 | 115 951 | 156 392 | 168 749 | 180 464 | 199 334 |
| Rehabilitation contribution | .. | .. | .. | 2 184 | 13 559 | 56 004 | 63 409 | 64 400 | 66 166 | 67 460 |
| Training levy | .. | .. | .. | 13 186 | 36 612 | 47 083 | 80 157 | 63 536 | 61 416 | 66 153 |
| Wage guarantee contribution | .. | .. | .. | 0 | 0 | 0 | 0 | 0 | 0 | 0 |
| Communal tax on enterprises | .. | .. | .. | 1 192 | 1 261 | 1 170 | 16 | 2 | 0 | 0 |
| Health contribution | .. | .. | .. | 166 869 | 20 427 | 2 262 | 0 | 0 | 0 | 0 |
| Medicine tax | .. | .. | .. | 0 | 10 209 | 9 431 | 12 799 | 9 547 | 9 749 | 10 283 |
| Tax on home-workers | .. | .. | .. | 0 | 0 | 1 | 11 | 23 | 26 | 29 |
| Lump sum tax for small taxpayers | .. | .. | .. | 0 | 0 | 0 | 0 | 31 241 | 43 107 | 55 409 |
| 4000 Impôts sur le patrimoine | .. | .. | .. | 89 024 | 202 711 | 312 058 | 351 136 | 388 824 | 417 379 | 438 398 |
| 4100 Impôts périodiques sur la propriété immobilière | .. | .. | .. | 30 810 | 72 071 | 92 525 | 127 032 | 190 249 | 191 180 | 201 354 |
| Land tax | .. | .. | .. | 0 | 0 | 0 | 0 | 0 | 0 | 0 |
| Building tax | .. | .. | .. | 22 262 | 54 556 | 71 025 | 96 318 | 102 719 | 105 022 | 112 419 |
| Development land tax | .. | .. | .. | 3 099 | 6 900 | 9 861 | 17 523 | 19 395 | 17 937 | 19 102 |
| Communal tax on recreational howes | .. | .. | .. | 893 | 1 412 | 1 515 | 30 | 21 | 198 | 26 |
| Communal tax on households | .. | .. | .. | 4 557 | 9 069 | 10 124 | 13 161 | 13 175 | 13 002 | 13 443 |
| Luxury tax | .. | .. | .. | 0 | 134 | 0 | 0 | 0 | 0 | 0 |
| Public utility tax | .. | .. | .. | 0 | 0 | 0 | 0 | 54 939 | 55 021 | 55 906 |
| Community tax | .. | .. | .. | 0 | 0 | 0 | 0 | 0 | 0 | 458 |
| 4110 Ménages | .. | .. | .. | .. | .. | .. | .. | .. | .. | .. |
| 4120 Autres agents | .. | .. | .. | .. | .. | .. | .. | .. | .. | .. |
| 4200 Impôts périodiques sur l'actif net | .. | .. | .. | 0 | 0 | 135 652 | 138 581 | 128 560 | 138 141 | 136 282 |
| Surtax payable by financial institutions | .. | .. | .. | .. | .. | 135 652 | 138 581 | 128 560 | 138 141 | 136 282 |
| 4210 Personnes physiques | .. | .. | .. | .. | .. | .. | .. | .. | .. | .. |
| 4220 Sociétés | .. | .. | .. | .. | .. | .. | .. | .. | .. | .. |

Tableau 5.13. **Hongrie (suite)**
Recettes fiscales détaillées

| Millions HUF | 1965 | 1980 | 1990 | 2000 | 2007 | 2010 | 2012 | 2013 | 2014 | 2015 |
|---|------|------|------|------------------|------------------|------------------|------------------|------------------|------------------|------------------|
| 4300 Impôts sur mut. par décès, succ. et donations | .. | .. | .. | 5 460 | 13 175 | 6 264 | 5 654 | 5 307 | 6 179 | 7 373 |
| 4310 Impôts sur mut. par décès et successions | .. | .. | .. | 4 020 | 10 775 | 4 242 | 4 591 | 4 097 | 4 983 | 6 230 |
| Inheritance tax-local | .. | .. | .. | 2 010 | 4 658 | 1 858 | 616 | 0 | 0 | 0 |
| Inheritance tax-central | .. | .. | .. | 2 010 | 6 117 | 2 385 | 3 975 | 4 097 | 4 983 | 6 230 |
| 4320 Impôts sur les donations | .. | .. | .. | 1 440 | 2 400 | 2 021 | 1 063 | 1 210 | 1 196 | 1 143 |
| Gift tax-local | .. | .. | .. | 720 | 1 038 | 885 | 143 | 0 | 0 | 0 |
| Gift tax-central | .. | .. | .. | 720 | 1 363 | 1 136 | 920 | 1 210 | 1 196 | 1 143 |
| 4400 Impôts sur transact. mobilières et immob. | .. | .. | .. | 52 754 | 117 465 | 77 618 | 79 869 | 64 708 | 81 879 | 93 389 |
| Property transfer tax-local | .. | .. | .. | 26 349 | 50 783 | 33 990 | 10 720 | 0 | 0 | 0 |
| Property transfer tax-central | .. | .. | .. | 26 405 | 66 682 | 43 628 | 69 149 | 64 708 | 81 879 | 93 389 |
| 4500 Impôts non-périodiques | .. | .. | .. | 0 | 0 | 0 | 0 | 0 | 0 | 0 |
| 4510 Sur l'actif net | .. | .. | .. | .. | .. | .. | .. | .. | .. | .. |
| 4520 Autres non-périodiques | .. | .. | .. | .. | .. | .. | .. | .. | .. | .. |
| 4600 Autres impôts périodiques sur patrimoine | .. | .. | .. | 0 | 0 | 0 | 0 | 0 | 0 | 0 |
| 5000 Impôts sur les biens et services | .. | .. | .. | 2 081 107 | 3 803 630 | 4 350 310 | 4 858 734 | 5 038 155 | 5 408 814 | 5 806 217 |
| 5100 Impôts sur production, vente, transfert, etc. | .. | .. | .. | 2 052 380 | 3 722 487 | 4 238 757 | 4 741 036 | 4 915 359 | 5 282 154 | 5 670 405 |
| 5110 Impôts généraux | .. | .. | .. | 1 340 572 | 2 622 027 | 3 010 781 | 3 353 969 | 3 414 342 | 3 748 164 | 4 097 498 |
| 5111 Taxes sur la valeur ajoutée | .. | .. | .. | 1 153 750 | 2 013 271 | 2 325 608 | 2 627 571 | 2 693 555 | 3 011 162 | 3 307 312 |
| 5112 Impôts sur les ventes | .. | .. | .. | 0 | 0 | 37 795 | 55 040 | 47 927 | 48 145 | 50 635 |
| Public health product tax | .. | .. | .. | .. | .. | 0 | 19 208 | 19 090 | 20 390 | 29 882 |
| Hydrocarbons stockholding fee | .. | .. | .. | .. | .. | 37 795 | 35 832 | 28 837 | 27 755 | 20 753 |
| 5113 Autres impôts | .. | .. | .. | 186 823 | 608 756 | 647 378 | 671 358 | 672 860 | 688 857 | 739 551 |
| Local tax on company sales | .. | .. | .. | 186 823 | 427 134 | 443 093 | 471 031 | 500 868 | 523 125 | 584 365 |
| Simplified business tax | .. | .. | .. | 0 | 152 812 | 181 880 | 146 531 | 110 021 | 96 829 | 89 406 |
| Research and development contribution | .. | .. | .. | 0 | 28 810 | 22 405 | 53 796 | 61 971 | 68 903 | 65 780 |
| 5120 Impôts sur biens et services déterminés | .. | .. | .. | 711 808 | 1 100 461 | 1 227 976 | 1 387 067 | 1 501 017 | 1 533 990 | 1 572 907 |
| 5121 Accises | .. | .. | .. | 533 502 | 969 730 | 929 881 | 1 022 624 | 992 270 | 1 027 609 | 1 119 189 |
| Road fund petrol tax | .. | .. | .. | 0 | 0 | 0 | 0 | 0 | 0 | 0 |
| Alcohol production duty | .. | .. | .. | 3 848 | 5 621 | 3 021 | 183 | 196 | 444 | 8 007 |
| Water fund tax | .. | .. | .. | 6 017 | 13 171 | 14 444 | 13 640 | 13 164 | 12 482 | 12 305 |
| Forestry fund tax | .. | .. | .. | 2 858 | 3 353 | 284 | 319 | 0 | 331 | 0 |
| Environment petrol tax | .. | .. | .. | 14 837 | 19 447 | 17 274 | 55 031 | 46 711 | 48 094 | 65 534 |
| Budget excises (central budget) | .. | .. | .. | 505 942 | 916 869 | 877 778 | 937 288 | 915 547 | 951 458 | 1 015 555 |
| Coffee | .. | .. | .. | 3 200 | 0 | 0 | 0 | 0 | 0 | 0 |
| Alcohol | .. | .. | .. | 53 500 | 88 600 | 83 078 | 85 974 | 85 487 | 98 409 | 87 369 |
| Tobacco | .. | .. | .. | 107 000 | 252 400 | 251 778 | 339 845 | 312 509 | 292 647 | 321 922 |
| Petrol | .. | .. | .. | 156 000 | 218 200 | 216 728 | 189 984 | 189 755 | 197 747 | 206 220 |
| Diesel | .. | .. | .. | 157 000 | 256 600 | 293 588 | 302 561 | 308 736 | 340 165 | 375 026 |
| Other oil | .. | .. | .. | 6 000 | 2 200 | 2 567 | 5 253 | 3 451 | 3 679 | 3 608 |
| Other budget excises | .. | .. | .. | 30 343 | 93 442 | 30 039 | 13 671 | 15 608 | 18 810 | 21 410 |
| Energy tax | .. | .. | .. | 0 | 11 269 | 17 080 | 16 163 | 16 652 | 14 801 | 17 788 |
| 5122 Bénéfices des monopoles fiscaux | .. | .. | .. | 0 | 0 | 0 | 0 | 0 | 0 | 0 |
| 5123 Droits de douane et droits à l'importation | .. | .. | .. | 137 730 | 9 193 | 8 425 | 8 999 | 8 970 | 10 966 | 13 392 |
| Customs duties | .. | .. | .. | 137 730 | 9 193 | 8 425 | 8 999 | 8 970 | 10 966 | 13 392 |
| 5124 Taxes à l'exportation | .. | .. | .. | 0 | 0 | 0 | 0 | 0 | 0 | 0 |
| 5125 Impôts sur biens d'équipement | .. | .. | .. | 0 | 0 | 0 | 0 | 0 | 0 | 0 |
| 5126 Impôts sur services déterminés | .. | .. | .. | 40 576 | 105 879 | 289 020 | 354 640 | 498 897 | 494 590 | 439 561 |
| Gambling tax | .. | .. | .. | 27 935 | 71 804 | 62 718 | 61 452 | 41 316 | 45 830 | 44 972 |
| Tourism tax | .. | .. | .. | 4 379 | 0 | 0 | 0 | 0 | 0 | 0 |
| Communal tourism tax | .. | .. | .. | 2 943 | 4 935 | 5 798 | 7 682 | 8 411 | 9 126 | 10 475 |
| Cultural contribution | .. | .. | .. | 4 387 | 8 432 | 1 096 | 207 | 105 | 146 | 127 |
| Pork slaughterhouse tax | .. | .. | .. | 32 | 0 | 0 | 0 | 0 | 0 | 0 |
| Breeding contribution | .. | .. | .. | 899 | 919 | 0 | 0 | 0 | 0 | 0 |
| Medicine tax | .. | .. | .. | 0 | 19 789 | 28 104 | 41 441 | 40 496 | 42 263 | 45 529 |
| Surtax payable by financial institutions | .. | .. | .. | 0 | 0 | 39 611 | 33 964 | 1 217 | 1 293 | 3 441 |
| Specific sectors' surtax | .. | .. | .. | 0 | 0 | 151 693 | 165 645 | 9 815 | -970 | 285 |
| Telecommunication services tax | .. | .. | .. | 0 | 0 | 0 | 18 322 | 50 176 | 55 841 | 54 516 |
| Accident tax | .. | .. | .. | 0 | 0 | 0 | 25 927 | 23 313 | 23 902 | 27 694 |
| Insurance tax | .. | .. | .. | 0 | 0 | 0 | 0 | 28 088 | 28 746 | 30 108 |
| Financial transaction levy | .. | .. | .. | 0 | 0 | 0 | 0 | 289 321 | 274 535 | 205 616 |
| Waste dumping contribution | .. | .. | .. | 0 | 0 | 0 | 0 | 6 639 | 9 796 | 11 123 |
| Advertising tax | .. | .. | .. | 0 | 0 | 0 | 0 | 0 | 4 082 | 5 675 |
| 5127 Autres impôts sur commerce et transact. internat. | .. | .. | .. | 0 | 0 | 0 | 0 | 0 | 0 | 0 |
| Previous differential producer's turnover tax | .. | .. | .. | .. | .. | .. | .. | .. | .. | .. |
| 5128 Autres impôts | .. | .. | .. | 0 | 15 659 | 650 | 804 | 881 | 825 | 765 |
| Sugar duty | .. | .. | .. | .. | 15 659 | 650 | 804 | 881 | 825 | 765 |
| 5130 Non-ventilables entre 5110 et 5120 | .. | .. | .. | 0 | 0 | 0 | 0 | 0 | 0 | 0 |
| 5200 Impôts sur utilisation des biens et exerc. activités | .. | .. | .. | 28 727 | 81 143 | 111 553 | 117 698 | 122 796 | 126 660 | 135 812 |

Tableau 5.13. **Hongrie (suite)**
Recettes fiscales détaillées

| Millions HUF | 1965 | 1980 | 1990 | 2000 | 2007 | 2010 | 2012 | 2013 | 2014 | 2015 |
|--|------|------|------|------------------|-------------------|-------------------|-------------------|-------------------|-------------------|-------------------|
| 5210 Impôts périodiques | .. | .. | .. | 25 454 | 74 268 | 106 903 | 113 675 | 119 226 | 121 450 | 126 849 |
| Tax on domestically registered vehicles-local | .. | .. | .. | 12 622 | 62 432 | 71 112 | 70 660 | 69 248 | 70 786 | 73 247 |
| Tax on domestically registered vehicles-extra budget | .. | .. | .. | 0 | 0 | 0 | 0 | 0 | 0 | 0 |
| Tax on domestically registered vehicles-central | .. | .. | .. | 8 250 | 0 | 79 | 0 | 0 | 0 | 0 |
| Tax on foreign registered vehicles extra budget fund | .. | .. | .. | 0 | 0 | 0 | 0 | 0 | 0 | 0 |
| Tax on foreign registered vehicles-central | .. | .. | .. | 3 078 | 1 655 | 1 397 | 0 | 0 | 0 | 0 |
| Company car tax | .. | .. | .. | 0 | 0 | 25 867 | 34 293 | 32 935 | 31 539 | 31 570 |
| 5211 À la charge des ménages : véhicules à moteur | .. | .. | .. | 0 | 0 | 0 | 0 | 0 | 0 | 0 |
| 5212 À la charge autres agents : véhicules à moteur | .. | .. | .. | 0 | 0 | 0 | 0 | 0 | 0 | 0 |
| 5213 Autres impôts périodiques | .. | .. | .. | 1 504 | 10 181 | 8 448 | 8 722 | 17 043 | 19 125 | 22 032 |
| Environmental protection fee | .. | .. | .. | 5 | 13 | 27 | 0 | 0 | 0 | 0 |
| Fishing development contribution | .. | .. | .. | 40 | 104 | 0 | 0 | 0 | 0 | 0 |
| Environmental protection charge | .. | .. | .. | 0 | 8 785 | 7 653 | 8 272 | 7 861 | 6 735 | 6 680 |
| Air pollution levy | .. | .. | .. | 751 | 610 | 53 | 0 | 0 | 0 | 0 |
| Water pollution levy | .. | .. | .. | 225 | 186 | 0 | 0 | 0 | 0 | 0 |
| Toxic waste levy | .. | .. | .. | 65 | 42 | 130 | 0 | 0 | 0 | 0 |
| Noise abatement levy | .. | .. | .. | 13 | 8 | 19 | 0 | 0 | 0 | 0 |
| Unidentified environmental protection levies paid to local governments | .. | .. | .. | 404 | 433 | 566 | 450 | 521 | 361 | 265 |
| Sale of emission allowances | .. | .. | .. | 0 | 0 | 0 | 0 | 8 661 | 12 029 | 15 087 |
| 5220 Impôts non-périodiques | .. | .. | .. | 3 273 | 6 875 | 4 650 | 4 023 | 3 570 | 5 210 | 8 963 |
| Land protection levy | .. | .. | .. | 1 640 | 3 777 | 2 488 | 1 856 | 1 881 | 3 367 | 3 609 |
| Vehicle weight fee | .. | .. | .. | 805 | 1 288 | 820 | 1 161 | 624 | 646 | 1 065 |
| Game protection contribution | .. | .. | .. | 178 | 176 | 1 | -1 | 0 | 0 | 0 |
| Casino license fee | .. | .. | .. | 650 | 1 635 | 1 341 | 1 007 | 1 065 | 1 197 | 4 289 |
| 5300 Non-ventilables entre 5100 et 5200 | .. | .. | .. | 0 | 0 | 0 | 0 | 0 | 0 | 0 |
| 6000 Autres impôts | .. | .. | .. | 32 857 | 56 348 | 59 378 | 51 482 | 76 165 | 60 840 | 56 824 |
| Unallocable tax penalties | .. | .. | .. | 23 546 | 33 321 | 36 250 | 32 153 | 56 836 | 39 546 | 35 530 |
| 6100 À la charge exclusive des entreprises | .. | .. | .. | .. | .. | .. | .. | .. | .. | .. |
| Nuclear contribution | .. | .. | .. | .. | .. | .. | .. | .. | .. | .. |
| Medicine tax | .. | .. | .. | .. | .. | .. | .. | .. | .. | .. |
| 6200 À la charge d'autres agents | .. | .. | .. | .. | .. | .. | .. | .. | .. | .. |
| Custom duties collected for the EU | .. | .. | .. | .. | 27 981 | 25 004 | 27 206 | 26 337 | 31 947 | 38 960 |
| Recettes fiscales totales sur la base d'encaissements | .. | .. | .. | 5 140 592 | 10 020 734 | 10 051 249 | 11 017 202 | 11 451 047 | 12 262 390 | 13 176 365 |
| Recettes fiscales totales sur la base des droits constatés | .. | .. | .. | .. | 10 114 322 | 10 145 488 | 11 043 097 | 11 470 387 | 12 364 507 | 13 261 894 |
| Conciliation avec les comptes nationaux | .. | .. | .. | .. | .. | .. | .. | .. | .. | .. |
| Impôts additionnels inclus dans les comptes nationaux | .. | .. | .. | .. | 45 120 | 37 453 | 36 337 | 67 094 | 80 092 | 85 586 |
| Social security contributions | .. | .. | .. | .. | 0 | 71 | 40 | 29 592 | 45 896 | 49 911 |
| Duty for state procedures | .. | .. | .. | .. | 45 084 | 37 331 | 36 234 | 37 417 | 34 172 | 35 653 |
| Other taxes | .. | .. | .. | .. | 36 | 51 | 63 | 85 | 24 | 22 |
| Impôt exclus des comptes nationaux | .. | .. | .. | .. | -49 439 | -53 707 | -47 415 | -71 167 | -52 090 | -49 936 |
| Water fund tax | .. | .. | .. | .. | -13 171 | -14 444 | -13 640 | -13 164 | -12 482 | -12 305 |
| Tax on foreign registered vehicles | .. | .. | .. | .. | -1 655 | -1 397 | 0 | 0 | 0 | 0 |
| Environmental protection fee | .. | .. | .. | .. | -446 | -593 | -450 | -520 | -361 | -265 |
| Air pollution levy | .. | .. | .. | .. | -610 | -53 | 0 | 0 | 0 | 0 |
| Water pollution levy | .. | .. | .. | .. | -186 | 0 | 0 | 0 | 0 | 0 |
| Toxic waste levy | .. | .. | .. | .. | -42 | -130 | 0 | 0 | 0 | 0 |
| Noise abatement levy | .. | .. | .. | .. | -8 | -19 | 0 | 0 | 0 | 0 |
| Vehicle weight fee | .. | .. | .. | .. | 0 | -820 | -1 161 | -624 | -646 | -1 065 |
| Unallocable tax penalties | .. | .. | .. | .. | -33 320 | -36 250 | -32 153 | -56 836 | -39 546 | -35 530 |
| Tax on home-workers | .. | .. | .. | .. | 0 | -1 | -11 | -23 | -26 | -29 |
| Specific sectors' surtax correction | .. | .. | .. | .. | 0 | 0 | 0 | 0 | 970 | -285 |
| Community tax | .. | .. | .. | .. | 0 | 0 | 0 | 0 | 0 | -457 |
| Différence dans les traitements des crédits d'impôts | .. | .. | .. | .. | 0 | 0 | 0 | 0 | 0 | 0 |
| Transfert en capital des recettes non collectées | .. | .. | .. | .. | 0 | 0 | 0 | 0 | 0 | 0 |
| Cotisations de sécurité sociale volontaires | .. | .. | .. | .. | 1 762 | 1 585 | 1 590 | 1 503 | 1 335 | 1 229 |
| Différences diverses | .. | .. | .. | .. | -2 687 | -10 | 1 | -2 | 0 | -1 |
| Inheritance tax | .. | .. | .. | .. | 0 | 0 | 0 | 0 | 0 | 0 |
| Gift tax | .. | .. | .. | .. | 0 | 0 | 0 | 0 | 0 | 0 |
| Property transfer tax | .. | .. | .. | .. | 0 | 0 | 0 | 0 | 0 | 0 |
| Rounding | .. | .. | .. | .. | 4 | -1 | 1 | -2 | 0 | -1 |
| Taxes on income and profits | .. | .. | .. | .. | -2 087 | 0 | 0 | 0 | 0 | 0 |
| Corporate income tax | .. | .. | .. | .. | 0 | 0 | 0 | 0 | 0 | 0 |
| Customs duties | .. | .. | .. | .. | -603 | -9 | 0 | 0 | 0 | 0 |
| Vehicle weight fee | .. | .. | .. | .. | 0 | 0 | 0 | 0 | 0 | 0 |
| Environment petrol tax | .. | .. | .. | .. | 0 | 0 | 0 | 0 | 0 | 0 |
| Social security contributions | .. | .. | .. | .. | 0 | 0 | 0 | 0 | 0 | 0 |
| Credit institutions' special tax | .. | .. | .. | .. | 0 | 0 | 0 | 0 | 0 | 0 |
| Comptes nationaux : impôts et cotisations sociales effectives | .. | .. | .. | .. | 10 109 078 | 10 130 809 | 11 033 610 | 11 467 815 | 12 393 843 | 13 298 771 |
| Cotisations sociales imputées | .. | .. | .. | .. | 21 113 | 24 841 | 20 664 | 21 669 | 24 486 | 27 881 |
| Comptes nationaux : impôts et toutes les cotisations sociales | .. | .. | .. | .. | 10 130 191 | 10 155 650 | 11 054 274 | 11 489 484 | 12 418 329 | 13 326 652 |

Tableau 5.13. **Hongrie (suite)**
Recettes fiscales détaillées

Note : Year ending 31st December.

From 2002, data are on accrual basis.

Heading 5121: the aggregate figure for excise tax revenues is on a cash basis. Revenue from specific excises is in several cases reported on an accrual basis.

Tax base for "Environment petrol tax" is broader than petrol only.

Heading 5123: part of environmentally related payments is attributable to Local government. It is not possible to present a more detailed breakdown of these figures.

Source : Ministry of Finance, Economic Department.

Tableau 5.14. **Islande**
Recettes fiscales détaillées

| Millions ISK | 1965 | 1980 | 1990 | 2000 | 2007 | 2010 | 2012 | 2013 | 2014 | 2015 |
|--|-----------|--------------|----------------|----------------|----------------|----------------|----------------|----------------|----------------|----------------|
| Recettes fiscales totales | 60 | 4 731 | 114 932 | 254 556 | 531 760 | 540 276 | 626 450 | 676 142 | 774 263 | 812 002 |
| 1000 Impôts sur revenu, bénéfices et gains en capital | 13 | 1 211 | 34 106 | 101 473 | 241 378 | 239 664 | 283 238 | 315 577 | 360 474 | 380 979 |
| 1100 Des personnes physiques | 12 | 1 092 | 30 908 | 88 492 | 180 070 | 197 318 | 234 475 | 258 623 | 270 583 | 297 979 |
| 1110 Sur le revenu et les bénéfices | .. | .. | .. | 88 492 | 180 070 | 197 318 | 234 475 | 258 623 | 270 583 | 297 979 |
| 1120 Sur les gains en capital | .. | .. | .. | 0 | 0 | 0 | 0 | 0 | 0 | 0 |
| 1200 Des sociétés | 1 | 119 | 3 198 | 8 356 | 32 555 | 14 609 | 33 980 | 40 479 | 66 803 | 52 544 |
| 1210 Sur les bénéfices | .. | .. | .. | 8 356 | 32 555 | 14 609 | 33 980 | 40 479 | 66 803 | 52 544 |
| 1220 Sur les gains en capital | .. | .. | .. | 0 | 0 | 0 | 0 | 0 | 0 | 0 |
| 1300 Non-ventilables entre 1100 et 1200 | 0 | 0 | 0 | 4 625 | 28 754 | 27 737 | 14 784 | 16 475 | 23 088 | 30 457 |
| 2000 Cotisations de sécurité sociale | 5 | 102 | 3 607 | 19 680 | 39 594 | 63 599 | 64 882 | 69 899 | 73 432 | 79 707 |
| 2100 À la charge des salariés | 0 | 0 | 315 | .. | .. | .. | .. | .. | .. | .. |
| 2110 Sur la base du salaire | .. | .. | .. | .. | .. | .. | .. | .. | .. | .. |
| 2120 Sur la base de l'impôt sur les revenus | .. | .. | .. | .. | .. | .. | .. | .. | .. | .. |
| 2200 À la charge des employeurs | 5 | 102 | 3 292 | .. | .. | .. | .. | .. | .. | .. |
| 2210 Sur la base du salaire | .. | .. | .. | .. | .. | .. | .. | .. | .. | .. |
| 2220 Sur la base de l'impôt sur les revenus | .. | .. | .. | .. | .. | .. | .. | .. | .. | .. |
| 2300 À charge des travailleurs indép. ou sans emploi | 0 | 0 | 0 | .. | .. | .. | .. | .. | .. | .. |
| 2310 Sur la base du salaire | .. | .. | .. | .. | .. | .. | .. | .. | .. | .. |
| 2320 Sur la base de l'impôt sur les revenus | .. | .. | .. | .. | .. | .. | .. | .. | .. | .. |
| 2400 Non-ventilables entre 2100, 2200 et 2300 | 0 | 0 | 0 | 19 680 | 39 594 | 63 599 | 64 882 | 69 899 | 73 432 | 79 707 |
| 2410 Sur la base du salaire | .. | .. | .. | 19 680 | 39 594 | 63 599 | 64 882 | 69 899 | 73 432 | 79 707 |
| 2420 Sur la base de l'impôt sur les revenus | .. | .. | .. | 0 | 0 | 0 | 0 | 0 | 0 | 0 |
| 3000 Sur salaires ou main d'oeuvre | 1 | 180 | 4 071 | 184 | 1 519 | 2 827 | 5 402 | 6 534 | 6 994 | 6 638 |
| 4000 Impôts sur le patrimoine | 2 | 297 | 9 689 | 19 983 | 32 523 | 38 068 | 44 304 | 46 493 | 49 634 | 43 487 |
| 4100 Impôts périodiques sur la propriété immobilière | 1 | 138 | 4 131 | 10 107 | 20 567 | 28 542 | 29 129 | 30 664 | 32 344 | 34 679 |
| 4110 Ménages | 0 | 50 | 1 862 | .. | .. | .. | .. | .. | .. | .. |
| 4120 Autres agents | 1 | 88 | 2 269 | .. | .. | .. | .. | .. | .. | .. |
| 4200 Impôts périodiques sur l'actif net | 0 | 69 | 2 402 | 5 173 | -8 | 3 849 | 9 396 | 8 886 | 10 751 | 657 |
| 4210 Personnes physiques | .. | 29 | 1 476 | .. | .. | .. | .. | .. | .. | .. |
| 4220 Sociétés | .. | 40 | 926 | .. | .. | .. | .. | .. | .. | .. |
| 4300 Impôts sur mut. par décès, succ. et donations | 0 | 6 | 235 | 765 | 1 663 | 2 613 | 1 916 | 2 437 | 2 507 | 2 919 |
| 4310 Impôts sur mut. par décès et successions | 0 | 6 | 235 | 765 | 1 663 | 2 613 | 1 916 | 2 437 | 2 507 | 2 919 |
| 4320 Impôts sur les donations | 0 | 0 | 0 | 0 | 0 | 0 | 0 | 0 | 0 | 0 |
| 4400 Impôts sur transact. mobilières et immob. | 1 | 84 | 2 921 | 3 143 | 9 484 | 2 656 | 3 352 | 3 973 | 3 485 | 4 327 |
| 4500 Impôts non-périodiques | 0 | 0 | 0 | 113 | 460 | 146 | 227 | 233 | 237 | 362 |
| 4510 Sur l'actif net | .. | .. | .. | 0 | 0 | 0 | 0 | 0 | 0 | 0 |
| 4520 Autres non-périodiques | .. | .. | .. | 113 | 460 | 146 | 227 | 233 | 237 | 362 |
| 4600 Autres impôts périodiques sur patrimoine | 0 | 0 | 0 | 681 | 356 | 263 | 284 | 299 | 311 | 343 |
| 5000 Impôts sur les biens et services | 37 | 2 834 | 58 943 | 112 245 | 214 988 | 190 131 | 218 630 | 226 619 | 239 915 | 262 828 |
| 5100 Impôts sur production, vente, transfert, etc. | 37 | 2 778 | 56 564 | 100 669 | 191 957 | 178 995 | 208 704 | 215 271 | 228 715 | 250 095 |
| 5110 Impôts généraux | 10 | 1 368 | 37 084 | 72 667 | 137 593 | 122 393 | 142 814 | 149 828 | 160 871 | 183 674 |
| 5111 Taxes sur la valeur ajoutée | 0 | 0 | 32 698 | 72 667 | 137 593 | 122 393 | 142 814 | 149 828 | 160 871 | 183 674 |
| 5112 Impôts sur les ventes | 10 | 1 368 | 4 386 | 0 | 0 | 0 | 0 | 0 | 0 | 0 |
| 5113 Autres impôts | 0 | 0 | 0 | 0 | 0 | 0 | 0 | 0 | 0 | 0 |
| 5120 Impôts sur biens et services déterminés | 27 | 1 410 | 19 480 | 28 002 | 54 364 | 56 603 | 65 890 | 65 444 | 67 844 | 66 421 |
| 5121 Accises | 1 | 311 | 2 346 | 23 585 | 45 891 | 46 711 | 53 930 | 55 171 | 57 521 | 56 909 |
| 5122 Bénéfices des monopoles fiscaux | 5 | 263 | 5 986 | 0 | 0 | 0 | 0 | 0 | 0 | 0 |
| 5123 Droits de douane et droits à l'importation | 20 | 715 | 9 181 | 2 702 | 5 446 | 5 950 | 7 682 | 5 815 | 6 058 | 4 989 |
| 5124 Taxes à l'exportation | 1 | 2 | 0 | 1 | 0 | 2 | 0 | 0 | 0 | 0 |
| 5125 Impôts sur biens d'équipement | 0 | 0 | 0 | 0 | 0 | 0 | 0 | 0 | 0 | 0 |
| 5126 Impôts sur services déterminés | 1 | 69 | 1 404 | 1 715 | 3 026 | 3 940 | 4 278 | 4 457 | 4 265 | 4 523 |
| 5127 Autres impôts sur commerce et transact. internat. | 0 | 50 | 563 | 0 | 0 | 0 | 0 | 0 | 0 | 0 |
| 5128 Autres impôts | 0 | 0 | 0 | 0 | 0 | 0 | 0 | 0 | 0 | 0 |
| 5130 Non-ventilables entre 5110 et 5120 | 0 | 0 | 0 | 0 | 0 | 0 | 0 | 0 | 0 | 0 |
| 5200 Impôts sur utilisation des biens et exerc. activités | 1 | 56 | 2 379 | 11 576 | 23 032 | 11 135 | 9 926 | 11 347 | 11 199 | 12 733 |
| 5210 Impôts périodiques | 1 | 56 | 2 379 | .. | .. | .. | .. | .. | .. | .. |
| 5211 À la charge des ménages : véhicules à moteur | 0 | 10 | 970 | .. | .. | .. | .. | .. | .. | .. |
| 5212 À la charge autres agents : véhicules à moteur | 0 | 41 | 1 331 | .. | .. | .. | .. | .. | .. | .. |
| 5213 Autres impôts périodiques | 0 | 5 | 78 | .. | .. | .. | .. | .. | .. | .. |
| 5220 Impôts non-périodiques | 0 | 0 | 0 | .. | .. | .. | .. | .. | .. | .. |
| 5300 Non-ventilables entre 5100 et 5200 | 0 | 0 | 0 | 0 | 0 | 0 | 0 | 0 | 0 | 0 |
| 6000 Autres impôts | 2 | 107 | 4 516 | 991 | 1 758 | 5 988 | 9 993 | 11 020 | 43 814 | 38 364 |
| 6100 À la charge exclusive des entreprises | 2 | 107 | 4 145 | 418 | 628 | 763 | 4 383 | 5 255 | 37 762 | 32 477 |
| 6200 À la charge d'autres agents | 0 | 0 | 371 | 573 | 1 130 | 5 225 | 5 610 | 5 766 | 6 052 | 5 887 |
| Non-wastable tax credits | | | | | | | | | | |
| Non-wastable tax credits against 1110 | .. | .. | .. | .. | .. | .. | 0 | 0 | 0 | 0 |
| Tax expenditure component | .. | .. | .. | .. | .. | .. | .. | .. | .. | .. |
| Transfer component | .. | .. | .. | .. | .. | .. | .. | .. | .. | .. |
| Non-wastable tax credits against 1210 | .. | .. | .. | .. | .. | .. | 834 | 1 025 | 1 162 | 1 190 |
| Tax expenditure component | .. | .. | .. | .. | .. | .. | 71 | 127 | 162 | 173 |
| Transfer component | .. | .. | .. | .. | .. | .. | 764 | 898 | 1 000 | 1 017 |
| Recettes fiscales totales sur la base d'encaissements | 60 | 4 731 | 114 932 | .. | .. | .. | .. | .. | .. | .. |

Tableau 5.14. **Islande (suite)**
Recettes fiscales détaillées

Millions ISK

| | 1965 | 1980 | 1990 | 2000 | 2007 | 2010 | 2012 | 2013 | 2014 | 2015 |
|---|------|------|------|----------------|----------------|----------------|----------------|----------------|----------------|----------------|
| Recettes fiscales totales sur la base des droits constatés | .. | .. | .. | 254 556 | 531 760 | 540 276 | 626 450 | 676 142 | 774 263 | 812 002 |
| Conciliation avec les comptes nationaux | | | | | | | | | | |
| Impôts additionnels inclus dans les comptes nationaux | .. | .. | .. | 0 | 0 | 0 | 0 | 0 | 0 | 0 |
| Impôt exclus des comptes nationaux | .. | .. | .. | -765 | -1 663 | -2 613 | -1 916 | -2 437 | -2 507 | -2 919 |
| Estate and inheritance taxes (4310) | .. | .. | .. | -765 | -1 663 | -2 613 | -1 916 | -2 437 | -2 507 | -2 919 |
| Différence dans les traitements des crédits d'impôts | .. | .. | .. | 0 | 0 | 0 | 0 | 0 | 0 | 0 |
| Transfert en capital des recettes non collectées | .. | .. | .. | 0 | 0 | 0 | 0 | 0 | 0 | 0 |
| Cotisations de sécurité sociale volontaires | .. | .. | .. | 0 | 0 | 0 | 0 | 0 | 0 | 0 |
| Différences diverses | .. | .. | .. | 0 | 0 | 0 | 0 | 0 | 0 | 0 |
| Comptes nationaux : impôts et cotisations sociales effectives | .. | .. | .. | 253 791 | 530 097 | 537 662 | 624 534 | 673 704 | 771 756 | 809 084 |
| Cotisations sociales imputées | .. | .. | .. | 0 | 0 | 0 | 0 | 0 | 0 | 0 |
| Comptes nationaux : impôts et toutes les cotisations sociales | .. | .. | .. | 253 791 | 530 097 | 537 662 | 624 534 | 673 704 | 771 756 | 809 084 |

Note : Year ending 31st December.

From 1998 data are on accrual basis.

Source : Ministry of Finance, Economic Department.

Tableau 5.15. **Irlande**
Recettes fiscales détaillées

| Millions EUR | 1965 | 1980 | 1990 | 2000 | 2007 | 2010 | 2012 | 2013 | 2014 | 2015 |
|--|------------|--------------|---------------|---------------|---------------|---------------|---------------|---------------|---------------|---------------|
| Recettes fiscales totales | 317 | 4 046 | 12 260 | 33 337 | 59 921 | 45 288 | 48 259 | 50 782 | 55 470 | 60 589 |
| Recettes fiscales totales excluant les droits de douane | .. | .. | .. | 33 130 | 59 648 | 45 059 | 48 017 | 50 535 | 55 196 | 60 263 |
| 1000 Impôts sur revenu, bénéfices et gains en capital | 82 | 1 478 | 4 662 | 14 551 | 24 521 | 17 544 | 19 613 | 20 482 | 22 349 | 26 044 |
| 1100 Des personnes physiques | 53 | 1 294 | 4 059 | 10 650 | 18 127 | 13 592 | 15 643 | 16 204 | 17 727 | 19 167 |
| 1110 Sur le revenu et les bénéfices | 53 | 1 286 | 4 023 | 9 876 | 15 029 | 13 247 | 15 230 | 15 836 | 17 187 | 18 498 |
| Income tax | 66 | 1 286 | 4 023 | 9 876 | 15 029 | 13 247 | 15 230 | 15 836 | 17 187 | 18 498 |
| Surtax | 3 | 0 | 0 | 0 | 0 | 0 | 0 | 0 | 0 | 0 |
| Income tax paid by corporations | -17 | 0 | 0 | 0 | 0 | 0 | 0 | 0 | 0 | 0 |
| 1120 Sur les gains en capital | 0 | 8 | 36 | 774 | 3 097 | 345 | 413 | 369 | 539 | 669 |
| 1200 Des sociétés | 29 | 184 | 603 | 3 900 | 6 395 | 3 945 | 3 965 | 4 273 | 4 618 | 6 873 |
| 1210 Sur les bénéfices | 29 | 184 | 603 | 3 900 | 6 395 | 3 945 | 3 965 | 4 273 | 4 618 | 6 873 |
| Corporation profits tax | 12 | 2 | 0 | 0 | 0 | 0 | 0 | 0 | 0 | 0 |
| Corporation tax | 0 | 176 | 603 | 3 885 | 6 393 | 3 944 | 3 964 | 4 272 | 4 617 | 6 872 |
| Income tax paid by corporation | 17 | 0 | 0 | 0 | 0 | 0 | 0 | 0 | 0 | 0 |
| Agricultural produce duty | 0 | 6 | 0 | 14 | 1 | 1 | 1 | 1 | 1 | 1 |
| 1220 Sur les gains en capital | 0 | 0 | 0 | 0 | 0 | 0 | 0 | 0 | 0 | 0 |
| 1300 Non-ventilables entre 1100 et 1200 | 0 | 0 | 0 | 2 | 0 | 7 | 4 | 4 | 4 | 4 |
| 2000 Cotisations de sécurité sociale | 21 | 578 | 1 729 | 3 941 | 8 118 | 8 432 | 8 482 | 9 020 | 9 581 | 10 206 |
| 2100 À la charge des salariés | 10 | 190 | 570 | 937 | 1 901 | 3 170 | 3 150 | 3 290 | 3 357 | 3 535 |
| 2110 Sur la base du salaire | .. | .. | 570 | 937 | 1 901 | 3 170 | 3 150 | 3 290 | 3 357 | 3 535 |
| 2120 Sur la base de l'impôt sur les revenus | .. | .. | 0 | 0 | 0 | 0 | 0 | 0 | 0 | 0 |
| 2200 À la charge des employeurs | 10 | 380 | 1 092 | 2 814 | 5 796 | 4 932 | 5 008 | 5 326 | 5 817 | 6 211 |
| 2210 Sur la base du salaire | .. | .. | 1 092 | 2 814 | 5 796 | 4 932 | 5 008 | 5 326 | 5 817 | 6 211 |
| 2220 Sur la base de l'impôt sur les revenus | .. | .. | 0 | 0 | 0 | 0 | 0 | 0 | 0 | 0 |
| 2300 A charge des travailleurs indép. ou sans emploi | 0 | 8 | 67 | 190 | 421 | 331 | 324 | 403 | 406 | 460 |
| 2310 Sur la base du salaire | .. | .. | 67 | 190 | 421 | 331 | 324 | 403 | 406 | 460 |
| 2320 Sur la base de l'impôt sur les revenus | .. | .. | 0 | 0 | 0 | 0 | 0 | 0 | 0 | 0 |
| 2400 Non-ventilables entre 2100, 2200 et 2300 | 0 | 0 | 0 | 0 | 0 | 0 | 0 | 0 | 0 | 0 |
| 2410 Sur la base du salaire | .. | .. | .. | .. | .. | .. | .. | .. | .. | .. |
| 2420 Sur la base de l'impôt sur les revenus | .. | .. | .. | .. | .. | .. | .. | .. | .. | .. |
| 3000 Sur salaires ou main d'oeuvre | 0 | 9 | 159 | 15 | 411 | 310 | 295 | 314 | 338 | 357 |
| 4000 Impôts sur le patrimoine | 48 | 213 | 569 | 1 902 | 4 789 | 2 389 | 3 075 | 3 633 | 4 242 | 3 878 |
| 4100 Impôts périodiques sur la propriété immobilière | 39 | 139 | 312 | 587 | 1 233 | 1 322 | 1 478 | 1 724 | 1 895 | 1 822 |
| 4110 Ménages | .. | .. | .. | .. | .. | .. | .. | .. | .. | .. |
| 4120 Autres agents | .. | .. | .. | .. | .. | .. | .. | .. | .. | .. |
| 4200 Impôts périodiques sur l'actif net | 0 | 1 | 0 | 0 | 0 | 0 | 483 | 536 | 743 | 169 |
| 4210 Personnes physiques | .. | .. | .. | .. | .. | .. | 0 | 0 | 0 | 0 |
| 4220 Sociétés | .. | .. | .. | .. | .. | .. | 483 | 536 | 743 | 169 |
| 4300 Impôts sur mut. par décès, succ. et donations | 6 | 14 | 48 | 225 | 405 | 235 | 282 | 278 | 359 | 401 |
| 4310 Impôts sur mut. par décès et successions | 6 | 14 | 45 | 210 | 337 | 192 | 256 | 259 | 334 | 365 |
| Estate duty | 5 | .. | .. | .. | .. | .. | .. | .. | .. | .. |
| Legacy duty | 1 | .. | .. | .. | .. | .. | .. | .. | .. | .. |
| Succession duty | 0 | .. | .. | .. | .. | .. | .. | .. | .. | .. |
| 4320 Impôts sur les donations | 0 | 0 | 3 | 15 | 68 | 43 | 26 | 20 | 24 | 36 |
| 4400 Impôts sur transact. mobilières et immob. | 3 | 59 | 209 | 1 090 | 3 151 | 832 | 832 | 1 094 | 1 245 | 1 485 |
| Stamp duty | 3 | 59 | 209 | 1 090 | 3 151 | 832 | 832 | 1 094 | 1 245 | 1 485 |
| 4500 Impôts non-périodiques | 0 | 0 | 0 | 0 | 0 | 0 | 0 | 0 | 0 | 0 |
| 4510 Sur l'actif net | .. | .. | .. | .. | .. | .. | .. | .. | .. | .. |
| 4520 Autres non-périodiques | .. | .. | .. | .. | .. | .. | .. | .. | .. | .. |
| 4600 Autres impôts périodiques sur patrimoine | 0 | 0 | 0 | 0 | 0 | 0 | 0 | 0 | 0 | 0 |
| 5000 Impôts sur les biens et services | 167 | 1 769 | 5 141 | 12 721 | 21 809 | 16 377 | 16 542 | 17 063 | 18 666 | 19 766 |
| 5100 Impôts sur production, vente, transfert, etc. | 155 | 1 741 | 4 940 | 12 166 | 20 710 | 15 091 | 15 169 | 15 546 | 17 028 | 17 831 |
| 5110 Impôts généraux | 18 | 597 | 2 500 | 7 643 | 14 355 | 10 067 | 10 219 | 10 372 | 11 521 | 11 955 |
| 5111 Taxes sur la valeur ajoutée | 0 | 597 | 2 500 | 7 643 | 14 355 | 10 067 | 10 219 | 10 372 | 11 521 | 11 955 |
| Value added tax | .. | 597 | 2 500 | 7 643 | 14 355 | 10 067 | 10 219 | 10 372 | 11 521 | 11 955 |
| 5112 Impôts sur les ventes | 18 | 0 | 0 | 0 | 0 | 0 | 0 | 0 | 0 | 0 |
| Turnover tax | 18 | .. | .. | .. | .. | .. | .. | .. | .. | .. |
| Wholesale tax | 0 | .. | .. | .. | .. | .. | .. | .. | .. | .. |
| 5113 Autres impôts | 0 | 0 | 0 | 0 | 0 | 0 | 0 | 0 | 0 | 0 |
| 5120 Impôts sur biens et services déterminés | 137 | 1 143 | 2 440 | 4 523 | 6 354 | 5 024 | 4 949 | 5 174 | 5 507 | 5 876 |
| 5121 Accises | 124 | 1 045 | 2 084 | 4 402 | 6 103 | 4 862 | 4 774 | 5 013 | 5 178 | 5 478 |
| Beer | 19 | 192 | 356 | 475 | 459 | 316 | 309 | 363 | 428 | 418 |
| Oils | 31 | 330 | 745 | 1 491 | 2 204 | 2 099 | 2 035 | 2 035 | 2 043 | 2 120 |
| Spirits | 16 | 148 | 153 | 241 | 363 | 244 | 263 | 282 | 296 | 313 |
| Table waters | 0 | 11 | 23 | 0 | 0 | 0 | 0 | 0 | 0 | 0 |
| Tobacco | 50 | 187 | 419 | 1 035 | 1 192 | 1 160 | 1 072 | 1 064 | 990 | 1 055 |
| Wine, cider, perry | 1 | 18 | 46 | 154 | 297 | 266 | 280 | 354 | 416 | 414 |
| Motor vehicle (incl. tyres) | 7 | 148 | 331 | 985 | 1 554 | 395 | 384 | 459 | 572 | 702 |
| Others | 1 | 11 | 11 | 20 | 34 | 382 | 431 | 457 | 432 | 455 |
| 5122 Bénéfices des monopoles fiscaux | 0 | 0 | 0 | 0 | 0 | 0 | 0 | 0 | 0 | 0 |
| 5123 Droits de douane et droits à l'importation | 10 | 62 | 147 | 0 | 0 | 0 | 0 | 0 | 0 | 0 |

Tableau 5.15. **Irlande (suite)**
Recettes fiscales détaillées

| Millions EUR | 1965 | 1980 | 1990 | 2000 | 2007 | 2010 | 2012 | 2013 | 2014 | 2015 |
|---|------------|--------------|---------------|---------------|---------------|---------------|---------------|---------------|---------------|---------------|
| 5124 Taxes à l'exportation | 0 | 0 | 0 | 0 | 0 | 0 | 0 | 0 | 0 | 0 |
| UE agriculture levies | .. | .. | .. | .. | .. | .. | .. | .. | .. | .. |
| 5125 Impôts sur biens d'équipement | 0 | 0 | 0 | 0 | 0 | 0 | 0 | 0 | 0 | 0 |
| 5126 Impôts sur services déterminés | 3 | 21 | 171 | 122 | 252 | 162 | 176 | 161 | 329 | 398 |
| Duty on betting | 2 | 19 | 37 | 59 | 36 | 30 | 27 | 26 | 27 | 37 |
| Sweepstakes duty | 1 | 1 | 0 | 0 | 0 | 0 | 0 | 0 | 0 | 0 |
| Bank levy | 0 | 0 | 46 | 61 | 66 | -70 | -32 | -23 | 128 | 190 |
| Other | 0 | 1 | 88 | 2 | 150 | 202 | 181 | 159 | 174 | 171 |
| 5127 Autres impôts sur commerce et transact. internat. | 0 | 0 | 0 | 0 | 0 | 0 | 0 | 0 | 0 | 0 |
| 5128 Autres impôts | 0 | 14 | 37 | 0 | 0 | 0 | 0 | 0 | 0 | 0 |
| 5130 Non-ventilables entre 5110 et 5120 | 0 | 0 | 0 | 0 | 0 | 0 | 0 | 0 | 0 | 0 |
| 5200 Impôts sur utilisation des biens et exerc. activités | 11 | 28 | 201 | 555 | 1 100 | 1 286 | 1 374 | 1 517 | 1 638 | 1 934 |
| 5210 Impôts périodiques | 11 | 28 | 201 | 555 | 1 100 | 1 286 | 1 374 | 1 517 | 1 638 | 1 934 |
| 5211 À la charge des ménages : véhicules à moteur | 6 | 14 | 100 | 373 | 723 | 768 | 791 | 885 | 911 | 890 |
| 5212 À la charge autres agents : véhicules à moteur | 5 | 11 | 82 | 124 | 239 | 256 | 264 | 284 | 290 | 281 |
| 5213 Autres impôts périodiques | 0 | 3 | 20 | 58 | 138 | 262 | 319 | 348 | 437 | 764 |
| 5220 Impôts non-périodiques | 0 | 0 | 0 | 0 | 0 | 0 | 0 | 0 | 0 | 0 |
| 5300 Non-ventilables entre 5100 et 5200 | 0 | 0 | 0 | 0 | 0 | 0 | 0 | 0 | 0 | 0 |
| 6000 Autres impôts | 0 | 0 | 0 | 0 | 0 | 6 | 10 | 23 | 21 | 12 |
| 6100 À la charge exclusive des entreprises | .. | .. | .. | .. | .. | 0 | 0 | 0 | 0 | 0 |
| 6200 À la charge d'autres agents | .. | .. | .. | .. | .. | 6 | 10 | 23 | 21 | 12 |
| Custom duties collected for the EU | .. | .. | .. | 208 | 273 | 229 | 242 | 247 | 275 | 327 |
| Non-wastable tax credits | | | | | | | | | | |
| Non-wastable tax credits against 1110 | .. | .. | .. | .. | 843 | 1 073 | 1 224 | 816 | 667 | 544 |
| Tax expenditure component | .. | .. | .. | .. | 843 | 1 073 | 1 224 | 816 | 667 | 544 |
| Transfer component | .. | .. | .. | .. | .. | .. | .. | .. | .. | .. |
| Total tax revenue on cash basis | 317 | 4 046 | 12 260 | 33 055 | 60 810 | 46 392 | 48 339 | 50 636 | 54 938 | 60 356 |
| Recettes fiscales totales sur la base des droits constatés | .. | .. | .. | 33 337 | 59 921 | 45 288 | 48 259 | 50 782 | 55 470 | 60 589 |
| Conciliation avec les comptes nationaux | | | | | | | | | | |
| Impôts additionnels inclus dans les comptes nationaux | .. | .. | .. | 0 | 0 | 192 | 185 | 184 | 184 | 185 |
| Impôt exclus des comptes nationaux | .. | .. | .. | 0 | 0 | 0 | 0 | 0 | 0 | 0 |
| Différence dans les traitements des crédits d'impôts | .. | .. | .. | 0 | 843 | 1 073 | 1 224 | 816 | 667 | 544 |
| Transfert en capital des recettes non collectées | .. | .. | .. | 0 | 0 | 0 | 0 | 0 | 0 | 0 |
| Cotisations de sécurité sociale volontaires | .. | .. | .. | 0 | 0 | 0 | 0 | 0 | 0 | 0 |
| Différences diverses | .. | .. | .. | 0 | 0 | 0 | 0 | 0 | 0 | 0 |
| Comptes nationaux : impôts et cotisations sociales effectives | .. | .. | .. | 33 337 | 60 764 | 46 553 | 49 667 | 51 782 | 56 322 | 61 319 |
| Cotisations sociales imputées | .. | .. | .. | 1 366 | 2 579 | 1 053 | 1 393 | 1 390 | 1 403 | 1 182 |
| Comptes nationaux : impôts et toutes les cotisations sociales | .. | .. | .. | 34 704 | 63 343 | 47 605 | 51 060 | 53 172 | 57 725 | 62 500 |

Note : The personal income tax data shown for the country table for Ireland is different to the ESA2010 presentation as the expenditure component of the payable tax credits are excluded in accordance with the OECD Interpretative Guide.

The data for years 1965 to 1973 are on fiscal year basis (commencing on 1st April) and are therefore not strictly comparable with the data for later years, which are on a calendar year basis.

From 1998, data are on accrual basis.

Heading 1200: Capital gains taxes paid by corporations are included in heading 1210.

Heading 2100: Includes contributions by self-employed and certain voluntary contributions.

Heading 2200: Since 1976 income tax paid by corporations and corporation profits tax have been replaced by corporation tax.

Heading 5111: Includes arrears of the wholesale and turnover taxes.

Tax receipts in 1988 were inflated by the success of the new arrangements for assessment and collection of tax. These arrangements included an amnesty for tax arrears paid by 30th September. This amnesty waived penalties and interest charge tax. It resulted in payments of 631 millions of euros spread across the main tax headings.

Source : Annual Report of the Revenue Commissioners, Financial Accounts and National Income and Expenditure Accounts.

Tableau 5.16. Israël
Recettes fiscales détaillées

| Millions ILS | 1965 | 1980 | 1990 | 2000 | 2007 | 2010 | 2012 | 2013 | 2014 | 2015 |
|--|------|------|------|----------------|----------------|----------------|----------------|----------------|----------------|----------------|
| Recettes fiscales totales | .. | .. | .. | 188 276 | 251 292 | 268 549 | 297 902 | 325 334 | 343 760 | 364 053 |
| 1000 Impôts sur revenu, bénéfices et gains en capital | .. | .. | .. | 74 551 | 91 522 | 78 278 | 90 739 | 101 879 | 105 047 | 113 711 |
| 1100 Des personnes physiques | .. | .. | .. | 54 753 | 56 426 | 48 227 | 53 530 | 57 709 | 62 810 | 70 630 |
| 1110 Sur le revenu et les bénéfices | .. | .. | .. | 53 698 | 55 205 | 47 563 | 52 791 | 56 279 | 60 560 | 67 950 |
| On wages – deduction at source | .. | .. | .. | 45 278 | 45 507 | 40 172 | 43 415 | 46 856 | 50 137 | 53 832 |
| On self employment income – deduction at source | .. | .. | .. | 2 655 | 3 676 | 3 135 | 3 372 | 3 891 | 3 786 | 4 880 |
| On self employment income – other | .. | .. | .. | 5 764 | 6 022 | 4 256 | 6 004 | 5 532 | 6 637 | 9 238 |
| 1120 Sur les gains en capital | .. | .. | .. | 1 055 | 1 221 | 664 | 739 | 1 430 | 2 250 | 2 680 |
| 1200 Des sociétés | .. | .. | .. | 18 001 | 30 210 | 23 113 | 27 054 | 36 639 | 34 967 | 34 676 |
| 1210 Sur les bénéfices | .. | .. | .. | 16 109 | 27 582 | 22 291 | 26 083 | 33 939 | 31 967 | 33 676 |
| deduction at source | .. | .. | .. | 1 991 | 2 550 | 2 271 | 2 423 | 2 611 | 2 586 | 3 075 |
| In lieu of VAT on the profits of Financial Institutions | .. | .. | .. | 1 290 | 2 200 | 1 920 | 2 080 | 2 240 | 2 330 | 2 420 |
| Other | .. | .. | .. | 12 828 | 22 832 | 18 100 | 21 580 | 29 088 | 27 051 | 28 181 |
| 1220 Sur les gains en capital | .. | .. | .. | 1 892 | 2 628 | 822 | 971 | 2 700 | 3 000 | 1 000 |
| 1300 Non-ventilables entre 1100 et 1200 | .. | .. | .. | 1 797 | 4 886 | 6 938 | 10 155 | 7 531 | 7 270 | 8 405 |
| Tax deducted at the source on the capital market | .. | .. | .. | 1 797 | 4 886 | 6 938 | 10 155 | 7 531 | 7 270 | 8 405 |
| 2000 Cotisations de sécurité sociale | .. | .. | .. | 27 565 | 37 909 | 45 343 | 50 296 | 53 364 | 56 130 | 59 561 |
| 2100 À la charge des salariés | .. | .. | .. | 15 771 | 23 093 | 27 788 | 30 483 | 31 537 | 32 791 | 34 692 |
| 2110 Sur la base du salaire | .. | .. | .. | 15 771 | 23 093 | 27 788 | 30 483 | 31 537 | 32 791 | 34 692 |
| 2120 Sur la base de l'impôt sur les revenus | .. | .. | .. | 0 | 0 | 0 | 0 | 0 | 0 | 0 |
| 2200 À la charge des employeurs | .. | .. | .. | 8 182 | 9 960 | 11 427 | 13 313 | 15 026 | 16 163 | 17 247 |
| 2210 Sur la base du salaire | .. | .. | .. | 8 182 | 9 960 | 11 427 | 13 313 | 15 026 | 16 163 | 17 247 |
| 2220 Sur la base de l'impôt sur les revenus | .. | .. | .. | 0 | 0 | 0 | 0 | 0 | 0 | 0 |
| 2300 A charge des travailleurs indép. ou sans emploi | .. | .. | .. | 3 612 | 4 856 | 6 128 | 6 500 | 6 802 | 7 176 | 7 622 |
| 2310 Sur la base du salaire | .. | .. | .. | 3 612 | 4 856 | 6 128 | 6 500 | 6 802 | 7 176 | 7 622 |
| 2320 Sur la base de l'impôt sur les revenus | .. | .. | .. | 0 | 0 | 0 | 0 | 0 | 0 | 0 |
| 2400 Non-ventilables entre 2100, 2200 et 2300 | .. | .. | .. | 0 | 0 | 0 | 0 | 0 | 0 | 0 |
| 2410 Sur la base du salaire | .. | .. | .. | .. | .. | .. | .. | .. | .. | .. |
| 2420 Sur la base de l'impôt sur les revenus | .. | .. | .. | .. | .. | .. | .. | .. | .. | .. |
| 3000 Sur salaires ou main d'oeuvre | .. | .. | .. | 6 850 | 9 920 | 10 260 | 11 530 | 12 274 | 13 556 | 13 800 |
| Employers tax on the the non-profit sector other than govt | .. | .. | .. | 1 250 | 1 500 | 300 | 400 | 392 | 379 | 419 |
| In lieu of VAT on the wage-bill in the non-profit sector | .. | .. | .. | 4 260 | 6 580 | 7 650 | 8 550 | 9 012 | 10 571 | 10 268 |
| In lieu VAT on the wage-bill in Financial Institutions | .. | .. | .. | 1 340 | 1 840 | 2 310 | 2 580 | 2 870 | 2 606 | 3 113 |
| 4000 Impôts sur le patrimoine | .. | .. | .. | 16 935 | 24 282 | 28 817 | 29 961 | 32 680 | 34 461 | 38 715 |
| 4100 Impôts périodiques sur la propriété immobilière | .. | .. | .. | 11 311 | 16 156 | 18 768 | 20 752 | 21 541 | 22 511 | 23 676 |
| Land tax | .. | .. | .. | 442 | 52 | 48 | 57 | 59 | 95 | 44 |
| 4110 Ménages | .. | .. | .. | 0 | 0 | 0 | 0 | 0 | 0 | 0 |
| 4120 Autres agents | .. | .. | .. | 10 869 | 16 104 | 18 720 | 20 695 | 21 483 | 22 416 | 23 632 |
| 4200 Impôts périodiques sur l'actif net | .. | .. | .. | 0 | 0 | 0 | 0 | 0 | 0 | 0 |
| 4210 Personnes physiques | .. | .. | .. | .. | .. | .. | .. | .. | .. | .. |
| 4220 Sociétés | .. | .. | .. | .. | .. | .. | .. | .. | .. | .. |
| 4300 Impôts sur mut. par décès, succ. et donations | .. | .. | .. | 0 | 0 | 0 | 0 | 0 | 0 | 0 |
| 4310 Impôts sur mut. par décès et successions | .. | .. | .. | .. | .. | .. | .. | .. | .. | .. |
| 4320 Impôts sur les donations | .. | .. | .. | .. | .. | .. | .. | .. | .. | .. |
| 4400 Impôts sur transact. mobilières et immob. | .. | .. | .. | 3 181 | 3 555 | 4 071 | 3 726 | 4 532 | 4 975 | 6 732 |
| Transaction tax on the buyer of real estate | .. | .. | .. | 1 972 | 3 084 | 4 024 | 3 722 | 4 513 | 4 966 | 6 731 |
| Transaction tax on the seller of real estate | .. | .. | .. | 206 | 404 | 27 | 2 | 19 | 10 | 1 |
| Stamp tax | .. | .. | .. | 1 003 | 67 | 20 | 1 | 0 | 0 | 0 |
| 4500 Impôts non-périodiques | .. | .. | .. | 2 443 | 4 572 | 5 979 | 5 484 | 6 607 | 6 975 | 8 307 |
| 4510 Sur l'actif net | .. | .. | .. | 0 | 0 | 0 | 0 | 0 | 0 | 0 |
| 4520 Autres non-périodiques | .. | .. | .. | 2 443 | 4 572 | 5 979 | 5 484 | 6 607 | 6 975 | 8 307 |
| Capital gains tax on real estate | .. | .. | .. | 2 443 | 4 572 | 5 979 | 5 484 | 6 607 | 6 975 | 8 307 |
| 4600 Autres impôts périodiques sur patrimoine | .. | .. | .. | 0 | 0 | 0 | 0 | 0 | 0 | 0 |
| 5000 Impôts sur les biens et services | .. | .. | .. | 62 375 | 87 659 | 105 851 | 115 376 | 125 137 | 134 566 | 138 265 |
| 5100 Impôts sur production, vente, transfert, etc. | .. | .. | .. | 57 887 | 81 109 | 98 093 | 107 155 | 116 335 | 125 577 | 128 277 |
| 5110 Impôts généraux | .. | .. | .. | 49 876 | 67 571 | 79 947 | 88 167 | 97 357 | 105 700 | 107 765 |
| 5111 Taxes sur la valeur ajoutée | .. | .. | .. | 39 805 | 53 984 | 65 510 | 72 777 | 81 524 | 87 812 | 90 824 |
| 5112 Impôts sur les ventes | .. | .. | .. | 10 071 | 13 587 | 14 437 | 15 390 | 15 833 | 17 888 | 16 941 |
| On domestic production | .. | .. | .. | 662 | 287 | 291 | 305 | 457 | 394 | 450 |
| On imports | .. | .. | .. | 9 409 | 13 300 | 14 146 | 15 085 | 15 376 | 17 494 | 16 491 |
| 5113 Autres impôts | .. | .. | .. | 0 | 0 | 0 | 0 | 0 | 0 | 0 |
| 5120 Impôts sur biens et services déterminés | .. | .. | .. | 8 011 | 13 538 | 18 146 | 18 988 | 18 978 | 19 877 | 20 512 |
| 5121 Accises | .. | .. | .. | 6 595 | 11 323 | 15 457 | 16 445 | 16 680 | 17 101 | 17 642 |
| On domestically refined fuel | .. | .. | .. | 5 666 | 10 590 | 14 637 | 15 628 | 15 876 | 16 362 | 17 008 |
| On domestically processed tobacco products | .. | .. | .. | 929 | 733 | 820 | 817 | 804 | 739 | 634 |
| 5122 Bénéfices des monopoles fiscaux | .. | .. | .. | 0 | 0 | 0 | 0 | 0 | 0 | 0 |
| 5123 Droits de douane et droits à l'importation | .. | .. | .. | 1 417 | 2 215 | 2 689 | 2 543 | 2 298 | 2 776 | 2 870 |
| 5124 Taxes à l'exportation | .. | .. | .. | 0 | 0 | 0 | 0 | 0 | 0 | 0 |
| 5125 Impôts sur biens d'équipement | .. | .. | .. | 0 | 0 | 0 | 0 | 0 | 0 | 0 |
| 5126 Impôts sur services déterminés | .. | .. | .. | 0 | 0 | 0 | 0 | 0 | 0 | 0 |
| 5127 Autres impôts sur commerce et transact. internat. | .. | .. | .. | 0 | 0 | 0 | 0 | 0 | 0 | 0 |

Tableau 5.16. **Israël** (suite)
Recettes fiscales détaillées

| Millions ILS | 1965 | 1980 | 1990 | 2000 | 2007 | 2010 | 2012 | 2013 | 2014 | 2015 |
|---|------|------|------|----------------|----------------|----------------|----------------|----------------|----------------|----------------|
| 5128 Autres impôts | .. | .. | .. | 0 | 0 | 0 | 0 | 0 | 0 | 0 |
| 5130 Non-ventilables entre 5110 et 5120 | .. | .. | .. | 0 | 0 | 0 | 0 | 0 | 0 | 0 |
| 5200 Impôts sur utilisation des biens et exerc. activités | .. | .. | .. | 4 488 | 6 551 | 7 758 | 8 221 | 8 803 | 8 989 | 9 989 |
| 5210 Impôts périodiques | .. | .. | .. | 4 488 | 6 551 | 7 758 | 8 221 | 8 803 | 8 989 | 9 989 |
| 5211 À la charge des ménages : véhicules à moteur | .. | .. | .. | 1 436 | 1 895 | 2 274 | 2 533 | 2 872 | 3 041 | 3 179 |
| 5212 À la charge autres agents : véhicules à moteur | .. | .. | .. | 479 | 632 | 758 | 844 | 957 | 1 014 | 1 060 |
| 5213 Autres impôts périodiques | .. | .. | .. | 2 574 | 4 025 | 4 726 | 4 843 | 4 973 | 4 934 | 5 751 |
| Licences collected by the Ministry of Transportation | .. | .. | .. | 257 | 535 | 350 | 345 | 132 | 132 | 132 |
| Licences collected by the Ministry of Communication | .. | .. | .. | 151 | 332 | 274 | 269 | 299 | 247 | 338 |
| Licences collected by other ministries | .. | .. | .. | 1 587 | 2 273 | 2 990 | 2 971 | 3 227 | 3 194 | 3 844 |
| Business and professional licences paid locally | .. | .. | .. | 528 | 799 | 1 011 | 1 148 | 1 190 | 1 242 | 1 313 |
| Other local authority fees | .. | .. | .. | 51 | 86 | 101 | 110 | 125 | 120 | 124 |
| 5220 Impôts non-périodiques | .. | .. | .. | 0 | 0 | 0 | 0 | 0 | 0 | 0 |
| 5300 Non-ventilables entre 5100 et 5200 | .. | .. | .. | 0 | 0 | 0 | 0 | 0 | 0 | 0 |
| 6000 Autres impôts | .. | .. | .. | 0 | 0 | 0 | 0 | 0 | 0 | 0 |
| 6100 À la charge exclusive des entreprises | .. | .. | .. | .. | .. | .. | .. | .. | .. | .. |
| 6200 À la charge d'autres agents | .. | .. | .. | .. | .. | .. | .. | .. | .. | .. |
| Non-wastable tax credits | | | | | | | | | | |
| Non-wastable tax credits against 1110 | .. | .. | .. | 0 | 0 | 87 | 196 | 911 | 625 | 1 415 |
| Tax expenditure component | .. | .. | .. | .. | .. | 3 | 8 | 32 | 38 | 67 |
| Transfer component | .. | .. | .. | .. | .. | 84 | 188 | 879 | 587 | 1 348 |
| Non-wastable tax credits against 1210 | .. | .. | .. | 0 | 0 | 0 | 0 | 0 | 0 | 0 |
| Tax expenditure component | .. | .. | .. | .. | .. | .. | .. | .. | .. | .. |
| Transfer component | .. | .. | .. | .. | .. | .. | .. | .. | .. | .. |
| Recettes fiscales totales sur la base d'encaissements | .. | .. | .. | 188 276 | 251 292 | 268 549 | 297 902 | 325 334 | 343 760 | 364 053 |
| Recettes fiscales totales sur la base des droits constatés | .. | .. | .. | .. | .. | .. | .. | .. | .. | .. |
| Conciliation avec les comptes nationaux | | | | | | | | | | |
| Impôts additionnels inclus dans les comptes nationaux | .. | .. | .. | 0 | 0 | 0 | 0 | 0 | 0 | 0 |
| Impôt exclus des comptes nationaux | .. | .. | .. | 0 | 0 | 0 | 0 | 0 | 0 | 0 |
| Différence dans les traitements des crédits d'impôts | .. | .. | .. | 0 | 0 | 0 | 0 | 0 | 0 | 0 |
| Transfert en capital des recettes non collectées | .. | .. | .. | 0 | 0 | 0 | 0 | 0 | 0 | 0 |
| Cotisations de sécurité sociale volontaires | .. | .. | .. | 0 | 0 | 0 | 0 | 0 | 0 | 0 |
| Différences diverses | .. | .. | .. | 0 | 0 | 0 | 0 | 0 | 0 | 0 |
| Comptes nationaux : impôts et cotisations sociales effectives | .. | .. | .. | 188 276 | 251 292 | 268 549 | 297 902 | 325 334 | 343 760 | 364 053 |
| Cotisations sociales imputées | .. | .. | .. | 6 073 | 6 913 | 7 924 | 8 473 | 8 735 | 8 798 | 8 771 |
| Comptes nationaux : impôts et toutes les cotisations sociales | .. | .. | .. | 194 348 | 258 205 | 276 473 | 306 375 | 334 069 | 352 558 | 372 823 |

Note : Year ending 31st December.

Data are on a cash basis.

The statistical data for Israel are supplied by and under the responsibility of the relevant Israeli authorities. The use of such data by the OECD is without prejudice to the status of the Golan Heights, East Jerusalem and Israeli settlements in the West Bank under the terms of International law.

Source : Israel Central Bureau of Statistics and Israel Ministry of Finance.

Tableau 5.17. **Italie**
Recettes fiscales détaillées

| Millions EUR | 1965 | 1980 | 1990 | 2000 | 2007 | 2010 | 2012 | 2013 | 2014 | 2015 |
|---|--------------|---------------|----------------|----------------|----------------|----------------|----------------|----------------|----------------|----------------|
| Recettes fiscales totales | 5 505 | 60 422 | 265 116 | 503 096 | 671 189 | 671 628 | 708 166 | 706 829 | 704 816 | 712 273 |
| Total tax revenue exclusive of custom duties | .. | .. | .. | 501 560 | 668 928 | 669 403 | 706 089 | 704 939 | 702 794 | 710 027 |
| 1000 Impôts sur revenu, bénéfices et gains en capital | 982 | 18 821 | 96 707 | 166 912 | 226 498 | 219 263 | 230 829 | 233 294 | 224 979 | 226 637 |
| 1100 Des personnes physiques | 603 | 13 940 | 69 654 | 124 918 | 172 136 | 180 228 | 187 298 | 185 996 | 182 077 | 185 235 |
| 1110 Sur le revenu et les bénéfices | 603 | 13 796 | 68 786 | 124 233 | 172 122 | 180 221 | 187 293 | 185 991 | 182 072 | 185 232 |
| Personal income tax | 0 | 11 538 | 57 318 | 121 211 | 162 644 | 173 707 | 178 265 | 175 921 | 171 694 | 173 625 |
| Local income tax paid by households | 0 | 829 | 4 492 | 67 | 0 | 0 | 0 | 0 | 0 | 0 |
| Tax on income from investments (60%) | 319 | 55 | 15 | 0 | 0 | 0 | 8 | 11 | 22 | 80 |
| 10% Surcharge on income | 94 | 37 | 5 | 0 | 0 | 0 | 0 | 0 | 0 | 0 |
| 10% proportional surcharge | 1 | 0 | 0 | 0 | 0 | 0 | 0 | 0 | 0 | 0 |
| Withholding tax on company dividends paid by households | 23 | 51 | 496 | 110 | 542 | 393 | 644 | 564 | 976 | 875 |
| Law 1177 proportional surcharge (60%) | 39 | 0 | 1 | 0 | 0 | 0 | 0 | 0 | 0 | 0 |
| Direct taxes 5% proportional surcharge (60%) | 0 | 8 | 72 | 0 | 0 | 0 | 0 | 0 | 0 | 0 |
| Additional Treasury increase (60%) | 23 | 6 | 1 | 0 | 0 | 0 | 0 | 0 | 0 | 0 |
| Decree 1132 revenues (60%) | 0 | 0 | 0 | 0 | 0 | 0 | 0 | 0 | 0 | 0 |
| Tax on households | 65 | 7 | 0 | 0 | 0 | 0 | 0 | 0 | 0 | 0 |
| Rental value tax | 2 | 0 | 0 | 0 | 0 | 0 | 0 | 0 | 0 | 0 |
| Driving licence tax | 1 | 0 | 0 | 0 | 0 | 0 | 0 | 0 | 0 | 0 |
| Municipal surcharge on buildings (40%) | 37 | 5 | 0 | 22 | 0 | 0 | 0 | 0 | 0 | 0 |
| Withholding tax on income from deposits paid by households | 0 | 1 206 | 6 223 | 2 823 | 8 402 | 5 440 | 7 865 | 8 994 | 8 896 | 10 071 |
| Direct taxes refund (60%) | 0 | 0 | 41 | 0 | 0 | 0 | 0 | 0 | 0 | 0 |
| Other | 0 | 53 | 123 | 0 | 534 | 681 | 511 | 501 | 484 | 581 |
| 1120 Sur les gains en capital | 0 | 144 | 867 | 685 | 14 | 7 | 5 | 5 | 5 | 3 |
| Tax on capital gains on land | .. | 0 | 0 | 0 | 0 | 0 | 0 | 0 | 0 | 0 |
| Municipal capital gains tax on buildings paid by households (60%) | .. | 144 | 867 | 685 | 14 | 7 | 5 | 5 | 5 | 3 |
| 1200 Des sociétés | 379 | 4 710 | 26 605 | 34 699 | 50 529 | 36 740 | 38 611 | 41 194 | 35 249 | 33 620 |
| 1210 Sur les bénéfices | 379 | 4 494 | 26 027 | 34 242 | 50 520 | 36 736 | 38 608 | 41 190 | 35 246 | 33 618 |
| Corporation tax | 0 | 1 245 | 9 042 | 28 877 | 47 192 | 34 841 | 36 537 | 39 160 | 31 150 | 32 018 |
| Municipal surcharge on buildings (60%) | 37 | 8 | 0 | 32 | 0 | 0 | 0 | 0 | 0 | 0 |
| Tax on income from investments (40%) | 213 | 37 | 10 | 0 | 0 | 0 | 5 | 8 | 15 | 54 |
| Company franchise and liabilities tax | 88 | 12 | 2 | 0 | 0 | 0 | 0 | 0 | 0 | 0 |
| Law 1177 proportional surcharge (40%) | 26 | 0 | 0 | 0 | 0 | 0 | 0 | 0 | 0 | 0 |
| Direct taxes 5% proportional surcharge (40%) | 0 | 20 | 48 | 0 | 0 | 0 | 0 | 0 | 0 | 0 |
| Decree 1132 revenues (40%) | 0 | 0 | 0 | 0 | 0 | 0 | 0 | 0 | 0 | 0 |
| Additional Treasury increase (40%) | 15 | 4 | 0 | 0 | 0 | 0 | 0 | 0 | 0 | 0 |
| Withholding tax on company dividends paid by firms | 0 | 77 | 745 | 166 | 0 | 0 | 0 | 0 | 0 | 0 |
| Withholding tax on income from deposits paid by firms | 0 | 1 810 | 9 334 | 4 235 | 2 370 | 605 | 1 280 | 1 464 | 1 100 | 759 |
| Local income tax paid by firms | 0 | 1 245 | 6 738 | 100 | 15 | 13 | 15 | 12 | 16 | 11 |
| Direct taxes refund (40%) | 0 | 0 | 27 | 0 | 0 | 0 | 0 | 0 | 0 | 0 |
| Other | 0 | 36 | 82 | 832 | 943 | 1 277 | 771 | 546 | 2 965 | 776 |
| 1220 Sur les gains en capital | 0 | 216 | 578 | 457 | 9 | 4 | 3 | 4 | 3 | 2 |
| Municipal capital gains tax on buildings paid by firms (40%) | .. | 216 | 578 | 457 | 9 | 4 | 3 | 4 | 3 | 2 |
| 1300 Non-ventilables entre 1100 et 1200 | 0 | 171 | 448 | 7 295 | 3 833 | 2 295 | 4 920 | 6 104 | 7 653 | 7 782 |
| Refunds tax on income | .. | -240 | -1 768 | -5 175 | 0 | 0 | 0 | 0 | 0 | 0 |
| Other | .. | 412 | 2 216 | 12 470 | 3 833 | 2 295 | 4 920 | 6 104 | 7 653 | 7 782 |
| 2000 Cotisations de sécurité sociale | 1 881 | 22 976 | 87 256 | 143 629 | 200 772 | 209 122 | 210 897 | 210 462 | 209 694 | 214 410 |
| 2100 À la charge des salariés | .. | 4 171 | 16 753 | 27 333 | 35 715 | 37 598 | 36 689 | 39 284 | 38 638 | 39 813 |
| 2110 Sur la base du salaire | .. | .. | .. | 27 333 | 35 715 | 37 598 | 36 689 | 39 284 | 38 638 | 39 813 |
| 2120 Sur la base de l'impôt sur les revenus | .. | .. | .. | 0 | 0 | 0 | 0 | 0 | 0 | 0 |
| 2200 À la charge des employeurs | .. | 17 152 | 62 540 | 99 904 | 137 924 | 144 281 | 143 324 | 141 629 | 141 151 | 143 264 |
| 2210 Sur la base du salaire | .. | .. | .. | 99 904 | 137 924 | 144 281 | 143 324 | 141 629 | 141 151 | 143 264 |
| 2220 Sur la base de l'impôt sur les revenus | .. | .. | .. | 0 | 0 | 0 | 0 | 0 | 0 | 0 |
| 2300 A charge des travailleurs indép. ou sans emploi | .. | 1 654 | 7 962 | 16 392 | 27 133 | 27 243 | 30 884 | 29 549 | 29 905 | 31 333 |
| 2310 Sur la base du salaire | .. | .. | .. | 16 392 | 27 133 | 27 243 | 30 884 | 29 549 | 29 905 | 31 333 |
| 2320 Sur la base de l'impôt sur les revenus | .. | .. | .. | 0 | 0 | 0 | 0 | 0 | 0 | 0 |
| 2400 Non-ventilables entre 2100, 2200 et 2300 | 1 881 | 0 | 0 | 0 | 0 | 0 | 0 | 0 | 0 | 0 |
| 2410 Sur la base du salaire | .. | .. | .. | .. | .. | .. | .. | .. | .. | .. |
| 2420 Sur la base de l'impôt sur les revenus | .. | .. | .. | .. | .. | .. | .. | .. | .. | .. |
| 3000 Sur salaires ou main d'oeuvre | 0 | 387 | 890 | 0 | 0 | 0 | 0 | 0 | 0 | 0 |
| Contributions to GESCAL | .. | 387 | 890 | .. | .. | .. | .. | .. | .. | .. |
| 4000 Impôts sur le patrimoine | 397 | 2 248 | 5 983 | 23 360 | 32 646 | 32 441 | 43 643 | 43 883 | 46 862 | 46 211 |

Tableau 5.17. **Italie (suite)**
Recettes fiscales détaillées

| Millions EUR | 1965 | 1980 | 1990 | 2000 | 2007 | 2010 | 2012 | 2013 | 2014 | 2015 |
|--|--------------|---------------|---------------|----------------|----------------|----------------|----------------|----------------|----------------|----------------|
| 4100 Impôts périodiques sur la propriété immobilière | 96 | 7 | 1 | 9 354 | 12 778 | 9 663 | 23 942 | 20 748 | 25 201 | 25 556 |
| Income tax on landowners | 2 | 0 | 0 | 0 | 0 | 0 | 0 | 0 | 0 | 0 |
| Income tax on buildings | 12 | 2 | 1 | 0 | 0 | 0 | 0 | 0 | 0 | 0 |
| Income tax on luxury buildings | 1 | 0 | 0 | 0 | 0 | 0 | 0 | 0 | 0 | 0 |
| Surcharge on land (provincial) | 16 | 0 | 0 | 0 | 0 | 0 | 0 | 0 | 0 | 0 |
| Surcharge on land (municipal) | 18 | 0 | 0 | 0 | 0 | 0 | 0 | 0 | 0 | 0 |
| Surcharge on buildings (provincial) | 26 | 2 | 0 | 0 | 0 | 0 | 0 | 0 | 0 | 0 |
| Surcharge on buildings (municipal) | 21 | 3 | 0 | 0 | 0 | 0 | 0 | 0 | 0 | 0 |
| Municipal real estate tax | 0 | 0 | 0 | 9 354 | 12 778 | 9 663 | 23 942 | 20 748 | 20 555 | 20 796 |
| Tax on indivisible services (TASI) | 0 | 0 | 0 | 0 | 0 | 0 | 0 | 0 | 4 646 | 4 760 |
| 4110 Ménages | .. | .. | .. | .. | .. | .. | .. | .. | .. | .. |
| 4120 Autres agents | .. | .. | .. | .. | .. | .. | .. | .. | .. | .. |
| 4200 Impôts périodiques sur l'actif net | 0 | 0 | 0 | 14 | 1 | 2 118 | 778 | 2 547 | 829 | 231 |
| 4210 Personnes physiques | .. | .. | .. | 5 | 0 | 0 | 0 | 0 | 0 | 0 |
| 4220 Sociétés | .. | .. | .. | 9 | 1 | 2 118 | 778 | 2 547 | 829 | 231 |
| 4300 Impôts sur mut. par décès, succ. et donations | 47 | 128 | 376 | 1 005 | 149 | 483 | 592 | 622 | 622 | 674 |
| Inheritance and gift duty | 33 | 119 | 376 | 1 005 | 149 | 483 | 592 | 622 | 622 | 674 |
| Estate duty | 11 | 9 | 0 | 0 | 0 | 0 | 0 | 0 | 0 | 0 |
| Proportional surcharge and premium | 3 | 0 | 0 | 0 | 0 | 0 | 0 | 0 | 0 | 0 |
| 4310 Impôts sur mut. par décès et successions | .. | .. | .. | .. | .. | .. | .. | .. | .. | .. |
| 4320 Impôts sur les donations | .. | .. | .. | .. | .. | .. | .. | .. | .. | .. |
| 4400 Impôts sur transact. mobilières et immob. | 255 | 2 113 | 5 606 | 12 320 | 18 256 | 17 365 | 15 317 | 17 092 | 18 007 | 17 397 |
| Registration tax | 120 | 1 048 | 2 421 | 6 794 | 9 410 | 9 019 | 7 557 | 7 353 | 7 649 | 7 747 |
| Mortgage taxes and land registry duties | 22 | 190 | 469 | 1 067 | 2 525 | 2 071 | 1 854 | 1 841 | 1 515 | 1 527 |
| 5% proportional surcharge | 6 | 0 | 0 | 0 | 0 | 0 | 0 | 0 | 0 | 0 |
| Additional surcharge | 4 | 0 | 0 | 0 | 0 | 0 | 0 | 0 | 0 | 0 |
| Stamp duties and surcharges accruing on cadastral acts | 104 | 751 | 2 185 | 4 459 | 6 321 | 6 275 | 5 906 | 7 898 | 8 435 | 7 631 |
| Other | 0 | 123 | 530 | 0 | 0 | 0 | 0 | 0 | 408 | 492 |
| 4500 Impôts non-périodiques | 0 | 0 | 0 | 98 | 151 | 916 | 154 | 985 | 131 | 312 |
| 4510 Sur l'actif net | .. | .. | .. | 0 | 0 | 0 | 0 | 0 | 0 | 0 |
| 4520 Autres non-périodiques | .. | .. | .. | 98 | 151 | 916 | 154 | 985 | 131 | 312 |
| 4600 Autres impôts périodiques sur patrimoine | 0 | 0 | 0 | 569 | 1 311 | 1 896 | 2 860 | 1 889 | 2 072 | 2 041 |
| 5000 Impôts sur les biens et services | 2 173 | 15 990 | 74 280 | 140 316 | 169 608 | 176 638 | 187 524 | 185 320 | 190 882 | 194 675 |
| 5100 Impôts sur production, vente, transfert, etc. | 2 037 | 15 251 | 67 083 | 125 745 | 152 930 | 158 550 | 167 312 | 162 707 | 168 241 | 172 320 |
| Direct taxes refund | 0 | -73 | -86 | 0 | 0 | 0 | 0 | 0 | 0 | 0 |
| 5110 Impôts généraux | 710 | 9 438 | 38 940 | 77 473 | 95 623 | 97 586 | 96 170 | 93 921 | 97 071 | 101 034 |
| 5111 Taxes sur la valeur ajoutée | 0 | 9 438 | 38 940 | 77 473 | 95 623 | 97 586 | 96 170 | 93 921 | 97 071 | 101 034 |
| VAT | .. | 9 438 | 38 940 | 77 473 | 95 623 | 97 586 | 96 170 | 93 921 | 97 071 | 101 034 |
| 5112 Impôts sur les ventes | 0 | 0 | 0 | 0 | 0 | 0 | 0 | 0 | 0 | 0 |
| 5113 Autres impôts | 710 | 0 | 0 | 0 | 0 | 0 | 0 | 0 | 0 | 0 |
| General tax on receipts | 662 | .. | .. | .. | .. | .. | .. | .. | .. | .. |
| Compensation tax on imported products | 48 | .. | .. | .. | .. | .. | .. | .. | .. | .. |
| 5120 Impôts sur biens et services déterminés | 1 327 | 5 886 | 28 048 | 48 272 | 57 307 | 60 964 | 71 142 | 68 786 | 71 170 | 71 286 |
| 5121 Accises | 816 | 4 088 | 20 304 | 31 479 | 32 904 | 36 414 | 46 796 | 45 720 | 48 731 | 46 176 |
| Duty on mineral oils | 465 | 3 462 | 15 928 | 22 172 | 23 252 | 22 884 | 27 680 | 26 332 | 25 737 | 25 707 |
| Duty on spirits | 27 | 87 | 206 | 486 | 595 | 570 | 545 | 571 | 674 | 599 |
| Duty on beer | 12 | 54 | 172 | 242 | 489 | 476 | 494 | 532 | 642 | 633 |
| Duty on sugars | 22 | 25 | 68 | 120 | 0 | 5 | 7 | 10 | -2 | 5 |
| Duty on electricity | 20 | 51 | 2 018 | 3 079 | 3 034 | 7 152 | 13 099 | 13 542 | 16 251 | 15 240 |
| Duty on bananas | 9 | 53 | 97 | 0 | 0 | 0 | 0 | 0 | 0 | 0 |
| Duty on coffee | 31 | 60 | 74 | 0 | 0 | 0 | 0 | 0 | 0 | 0 |
| Duty on cocoa | 3 | 4 | 7 | 0 | 0 | 0 | 0 | 0 | 0 | 0 |
| Duty on olive oil | 0 | 0 | 0 | 0 | 0 | 0 | 0 | 0 | 0 | 0 |
| Other duty | 44 | 190 | 1 037 | 5 201 | 5 385 | 5 268 | 4 910 | 4 659 | 5 364 | 3 895 |
| Alcohol, spirits, liquor | 5 | 0 | 0 | 0 | 0 | 0 | 0 | 0 | 0 | 0 |
| On matches and flints | 13 | 22 | 47 | 0 | 0 | 0 | 0 | 0 | 0 | 0 |
| Meat | 26 | 0 | 0 | 0 | 0 | 0 | 0 | 0 | 0 | 0 |
| In-bond surcharge | 0 | 81 | 650 | 174 | 143 | 54 | 54 | 67 | 59 | 90 |
| Combustible materials | 39 | 0 | 0 | 0 | 0 | 0 | 0 | 0 | 0 | 0 |
| Construction materials | 30 | 0 | 0 | 0 | 0 | 0 | 0 | 0 | 0 | 0 |
| Excise duty on sound and video | 3 | 0 | 0 | 0 | 0 | 0 | 0 | 0 | 0 | 0 |
| Tax on phonograph records | 1 | 0 | 0 | 0 | 0 | 0 | 0 | 0 | 0 | 0 |
| Stamp duty on playing cards | 1 | 0 | 0 | 0 | 0 | 0 | 0 | 0 | 0 | 0 |
| Other | 66 | 0 | 0 | 5 | 6 | 5 | 7 | 7 | 6 | 7 |
| 5122 Bénéfices des monopoles fiscaux | 303 | 1 033 | 3 248 | 7 718 | 10 440 | 10 983 | 11 362 | 10 683 | 10 417 | 10 763 |
| Duty on tobacco | 292 | 1 033 | 3 248 | 7 712 | 10 436 | 10 978 | 11 358 | 10 679 | 10 414 | 10 762 |
| On salt | 10 | 0 | 0 | 0 | 0 | 0 | 0 | 0 | 0 | 0 |
| Duty on products of Monopoli di Stato | 1 | 0 | 0 | 6 | 4 | 5 | 4 | 4 | 3 | 1 |

Tableau 5.17. **Italie (suite)**
Recettes fiscales détaillées

| Millions EUR | 1965 | 1980 | 1990 | 2000 | 2007 | 2010 | 2012 | 2013 | 2014 | 2015 |
|--|--------------|---------------|----------------|----------------|----------------|----------------|----------------|----------------|----------------|----------------|
| 5123 Droits de douane et droits à l'importation | 142 | 261 | 1 164 | 0 | 0 | 0 | 0 | 0 | 0 | 0 |
| Common Customs tariff (CEE) | 0 | 0 | 836 | .. | .. | .. | .. | .. | .. | .. |
| Customs and shipping duties | 115 | 14 | 0 | .. | .. | .. | .. | .. | .. | .. |
| Administrative services duties | 11 | 0 | 0 | .. | .. | .. | .. | .. | .. | .. |
| Tax on agriculture | 15 | 228 | 207 | .. | .. | .. | .. | .. | .. | .. |
| Other duties | 0 | 9 | 68 | .. | .. | .. | .. | .. | .. | .. |
| Compensatory amounts | 0 | 9 | 53 | .. | .. | .. | .. | .. | .. | .. |
| 5124 Taxes à l'exportation | 0 | 0 | 0 | 0 | 0 | 0 | 0 | 0 | 0 | 0 |
| 5125 Impôts sur biens d'équipement | 0 | 0 | 0 | 0 | 0 | 0 | 0 | 0 | 0 | 0 |
| 5126 Impôts sur services déterminés | 67 | 483 | 3 141 | 9 029 | 13 932 | 13 567 | 12 984 | 12 383 | 12 022 | 14 347 |
| Entertainment tax | 20 | 59 | 167 | 118 | 68 | 58 | 44 | 42 | 44 | 40 |
| Stamp duty | 6 | 0 | 0 | 0 | 0 | 0 | 0 | 0 | 0 | 0 |
| Tax on advertisements | 6 | 56 | 168 | 389 | 392 | 384 | 424 | 424 | 391 | 403 |
| Tax on lotto, lotteries, betting and Totocalcio game | 3 | 123 | 617 | 4 164 | 7 144 | 7 983 | 7 477 | 7 088 | 7 427 | 7 488 |
| Casino takings, special duties, etc. | 0 | 0 | 0 | 158 | 152 | 192 | 191 | 130 | 134 | 112 |
| Single tax on games of skill and betting-levied indirectly | 9 | 74 | 476 | 487 | 405 | 242 | 144 | 85 | 95 | 115 |
| Aerotaxi passengers tax | 0 | 0 | 0 | 0 | 0 | 0 | 5 | 7 | 8 | 8 |
| Local tax (including insurance) | 23 | 171 | 1 714 | 3 713 | 5 771 | 4 708 | 4 699 | 4 607 | 3 923 | 3 835 |
| Bank levy for the National Resolution Fund | 0 | 0 | 0 | 0 | 0 | 0 | 0 | 0 | 0 | 2 346 |
| 5127 Autres impôts sur commerce et transact. internat. | 0 | 0 | 0 | 0 | 0 | 0 | 0 | 0 | 0 | 0 |
| Special Duty on foreign payments and currency selling | .. | .. | .. | .. | .. | .. | .. | .. | .. | .. |
| 5128 Autres impôts | 0 | 21 | 192 | 46 | 31 | 0 | 0 | 0 | 0 | 0 |
| ECSC taxes and contributions on sugar and other levies | .. | 21 | 121 | 0 | 0 | .. | .. | .. | .. | .. |
| Other | .. | 0 | 70 | 46 | 31 | .. | .. | .. | .. | .. |
| Bank cont. to the unique European Resolution Fund | .. | 0 | 0 | 0 | 0 | .. | .. | .. | .. | .. |
| 5130 Non-ventilables entre 5110 et 5120 | 0 | 0 | 180 | 0 | 0 | 0 | 0 | 0 | 0 | 0 |
| 5200 Impôts sur utilisation des biens et exerc. activités | 136 | 456 | 4 474 | 8 479 | 10 550 | 10 531 | 11 185 | 11 352 | 11 416 | 11 183 |
| 5210 Impôts périodiques | 136 | 456 | 4 474 | 8 479 | 10 550 | 10 531 | 11 185 | 11 352 | 11 416 | 11 183 |
| Public motor vehicle register tax | 64 | 152 | 967 | 1 034 | 1 326 | 1 155 | 1 368 | 1 359 | 1 420 | 1 652 |
| Tax on vehicles 5% proportional surcharge | 3 | 13 | 450 | 0 | 0 | 0 | 0 | 0 | 0 | 0 |
| Surcharge on diesel cars | 0 | 66 | 683 | 0 | 0 | 0 | 0 | 0 | 0 | 0 |
| Surcharge on gas cars | 0 | 0 | 171 | 0 | 0 | 0 | 0 | 0 | 0 | 0 |
| 5211 À la charge des ménages : véhicules à moteur | .. | .. | .. | 3 433 | 4 652 | 4 628 | 4 803 | 4 487 | 4 758 | 4 711 |
| 5212 À la charge autres agents : véhicules à moteur | .. | .. | .. | 1 006 | 1 332 | 1 300 | 1 382 | 1 395 | 1 391 | 1 445 |
| Motor vehicle duty paid by firms | .. | .. | .. | 1 006 | 1 332 | 1 300 | 1 382 | 1 395 | 1 391 | 1 445 |
| 5213 Autres impôts périodiques | 67 | 225 | 2 203 | 3 006 | 3 240 | 3 448 | 3 632 | 4 111 | 3 847 | 3 375 |
| Law 1177 proportional surcharge | 22 | 0 | 0 | 0 | 0 | 0 | 0 | 0 | 0 | 0 |
| Taxes on signs | 2 | 4 | 0 | 0 | 0 | 0 | 0 | 0 | 0 | 0 |
| Tax on dog tags | 0 | 7 | 12 | 0 | 0 | 0 | 0 | 0 | 0 | 0 |
| Tax on hunting and fishing | 0 | 0 | 0 | 0 | 0 | 0 | 0 | 0 | 0 | 0 |
| Duty on official franchises | 43 | 215 | 2 191 | 3 006 | 3 240 | 3 448 | 3 632 | 4 111 | 3 847 | 3 375 |
| Television tax (households) | 0 | 0 | 0 | 0 | 0 | 0 | 0 | 0 | 0 | 0 |
| 5220 Impôts non-périodiques | 0 | 0 | 0 | 0 | 0 | 0 | 0 | 0 | 0 | 0 |
| Motor vehicles, airplanes | .. | .. | .. | .. | .. | .. | .. | .. | .. | .. |
| Pro-Friuli tax on vehicles | .. | .. | .. | .. | .. | .. | .. | .. | .. | .. |
| 5300 Non-ventilables entre 5100 et 5200 | 0 | 283 | 2 724 | 6 092 | 6 128 | 7 557 | 9 027 | 11 261 | 11 225 | 11 172 |
| Indirect taxes refund | .. | 0 | 160 | 288 | 616 | 693 | 769 | 477 | 579 | 614 |
| Other | .. | 283 | 2 564 | 5 804 | 5 512 | 6 864 | 8 258 | 10 784 | 10 646 | 10 558 |
| 6000 Autres impôts | 72 | 0 | 0 | 27 343 | 39 404 | 31 939 | 33 196 | 31 980 | 30 377 | 28 094 |
| 6100 À la charge exclusive des entreprises | 0 | .. | .. | 27 343 | 39 404 | 31 939 | 33 196 | 31 980 | 30 377 | 28 094 |
| 6200 À la charge d'autres agents | 72 | .. | .. | 0 | 0 | 0 | 0 | 0 | 0 | 0 |
| Capital levies | 2 | .. | .. | .. | .. | .. | .. | .. | .. | .. |
| Other taxes | 71 | .. | .. | .. | .. | .. | .. | .. | .. | .. |
| Custom duties collected for the EU | .. | .. | .. | 1 536 | 2 261 | 2 225 | 2 077 | 1 890 | 2 022 | 2 246 |
| Non-wastable tax credits | | | | | | | | | | |
| Non-wastable tax credits against 1110 | .. | .. | .. | .. | 0 | 284 | 337 | 357 | 6 292 | 9 793 |
| Tax expenditure component | .. | .. | .. | .. | .. | 175 | 206 | 206 | 5 027 | 8 615 |
| Transfer component | .. | .. | .. | .. | .. | 109 | 132 | 151 | 1 266 | 1 178 |
| Non-wastable tax credits against 1210 | .. | .. | .. | .. | 0 | 0 | 4 240 | 2 401 | 6 319 | 4 866 |
| Tax expenditure component | .. | .. | .. | .. | .. | .. | 0 | 0 | 0 | 0 |
| Transfer component | .. | .. | .. | .. | .. | .. | 4 240 | 2 401 | 6 319 | 4 866 |
| Total tax revenue on cash basis | 5 505 | 60 422 | 265 116 | 488 738 | 653 836 | 659 704 | 694 614 | 689 299 | 694 440 | 711 779 |
| Total tax revenue on accrual basis | .. | .. | .. | 503 096 | 671 189 | 671 628 | 708 166 | 706 829 | 704 816 | 712 273 |

Tableau 5.17. **Italie (suite)**
Recettes fiscales détaillées

| Millions EUR | 1965 | 1980 | 1990 | 2000 | 2007 | 2010 | 2012 | 2013 | 2014 | 2015 |
|--|------|------|------|---------|---------|---------|---------|---------|---------|---------|
| Conciliation avec les comptes nationaux | | | | | | | | | | |
| Additional taxes included in National Accounts | .. | .. | .. | 0 | 0 | 0 | 0 | 0 | 0 | 0 |
| Taxes excluded from National Accounts | .. | .. | .. | -5 416 | -5 470 | -6 538 | -7 997 | -9 786 | -9 883 | -10 172 |
| The tax for the urban solid waste disposal (TARSU) | .. | .. | .. | -4 387 | -4 443 | -5 519 | -6 802 | -8 363 | -8 572 | -8 873 |
| Other | .. | .. | .. | -1 029 | -1 027 | -1 019 | -1 195 | -1 423 | -1 311 | -1 299 |
| Difference in treatment of tax credits | .. | .. | .. | 0 | 0 | 175 | 206 | 206 | 5 027 | 8 615 |
| Capital transfer for uncollected revenue | .. | .. | .. | 0 | 0 | 0 | 0 | 0 | 0 | 0 |
| Voluntary social security contributions | .. | .. | .. | 464 | 567 | 561 | 836 | 738 | 720 | 724 |
| Miscellaneous differences | .. | .. | .. | 0 | 0 | 0 | 0 | 0 | 0 | 0 |
| National Accounts: Taxes and actual social contributions | .. | .. | .. | 498 144 | 666 286 | 665 826 | 701 211 | 697 987 | 700 680 | 711 440 |
| Imputed social contributions | .. | .. | .. | 3 884 | 3 980 | 3 984 | 4 089 | 4 093 | 3 927 | 3 936 |
| National Accounts: Taxes and all social contributions | .. | .. | .. | 502 028 | 670 266 | 669 810 | 705 300 | 702 080 | 704 607 | 715 376 |

Note : The tax year ends in December 31th.

As from 2000, revenues data are computed on accrual basis.

As from 1997, revenues data are based on data provided to the European Union as for the Treaty of Maastricht excessive deficit procedure.

Section 6000: Regional Tax on Productive Activities (IRAP); it is a tax on the value of production therefore its taxable base is different from other groups tax bases.

Regarding the section "Taxes excluded National Accounts" the item "Others" includes: tax on the public areas utilization and tax on the collection and disposal of waste water.

Source : Ministero dell'economia e delle finanze; Istituto nazionale di statistica.

Tableau 5.18. Japon
Recettes fiscales détaillées

| Milliards JPY | 1965 | 1980 | 1990 | 2000 | 2007 | 2010 | 2012 | 2013 | 2014 | 2015 |
|--|--------------|---------------|----------------|----------------|----------------|----------------|----------------|----------------|----------------|----------------|
| Recettes fiscales totales | 6 172 | 62 443 | 130 843 | 136 236 | 146 248 | 132 484 | 139 598 | 146 405 | 156 886 | 163 545 |
| 1000 Impôts sur revenu, bénéfices et gains en capital | 2 708 | 28 800 | 65 682 | 47 398 | 53 174 | 40 034 | 43 352 | 47 534 | 49 939 | 50 969 |
| 1100 Des personnes physiques | 1 338 | 15 180 | 36 394 | 28 677 | 28 600 | 24 663 | 25 946 | 28 150 | 29 655 | 30 862 |
| 1110 Sur le revenu et les bénéfices | 1 338 | 15 180 | 36 394 | 28 677 | 28 600 | 24 663 | 25 946 | 28 150 | 29 655 | 30 862 |
| Income tax | 970 | 10 800 | 25 996 | 18 789 | 16 080 | 12 984 | 14 044 | 15 865 | 17 139 | 18 178 |
| Prefectural inhabitants tax | 123 | 1 415 | 3 675 | 3 621 | 5 008 | 4 699 | 4 783 | 5 090 | 5 215 | 5 267 |
| Municipal inhabitants tax | 220 | 2 890 | 6 475 | 6 044 | 7 294 | 6 795 | 6 942 | 7 015 | 7 114 | 7 224 |
| Enterprise tax | 25 | 75 | 249 | 223 | 218 | 184 | 178 | 181 | 186 | 194 |
| 1120 Sur les gains en capital | 0 | 0 | 0 | 0 | 0 | 0 | 0 | 0 | 0 | 0 |
| 1200 Des sociétés | 1 370 | 13 620 | 29 288 | 18 721 | 24 573 | 15 372 | 17 406 | 19 384 | 20 284 | 20 106 |
| 1210 Sur les bénéfices | 1 370 | 13 620 | 29 288 | 18 721 | 24 573 | 15 372 | 17 406 | 19 384 | 20 284 | 20 106 |
| Corporation tax | 927 | 8 923 | 18 384 | 11 747 | 14 744 | 8 968 | 10 408 | 11 698 | 11 464 | 10 832 |
| Prefectural inhabitants tax | 53 | 557 | 1 414 | 879 | 1 206 | 777 | 846 | 854 | 963 | 843 |
| Municipal inhabitants tax | 85 | 1 297 | 3 198 | 2 176 | 3 015 | 1 954 | 2 129 | 2 157 | 2 445 | 2 324 |
| Enterprise tax | 305 | 2 843 | 6 293 | 3 918 | 5 608 | 2 253 | 2 354 | 2 674 | 3 017 | 3 510 |
| Local special corporate tax | 0 | 0 | 0 | 0 | 0 | 1 420 | 1 670 | 2 001 | 2 395 | 2 081 |
| Local corporate tax | 0 | 0 | 0 | 0 | 0 | 0 | 0 | 0 | 1 | 516 |
| 1220 Sur les gains en capital | 0 | 0 | 0 | 0 | 0 | 0 | 0 | 0 | 0 | 0 |
| 1300 Non-ventilables entre 1100 et 1200 | 0 | 0 | 0 | 0 | 0 | 0 | 0 | 0 | 0 | 0 |
| 2000 Cotisations de sécurité sociale | 1 344 | 18 178 | 34 613 | 47 968 | 53 325 | 54 461 | 58 088 | 59 803 | 62 252 | 64 477 |
| 2100 À la charge des salariés | 446 | 6 393 | 13 895 | 19 830 | 21 975 | 23 593 | 25 192 | 25 984 | 27 168 | 28 216 |
| 2110 Sur la base du salaire | .. | .. | 13 895 | 19 830 | 21 975 | 23 593 | 25 192 | 25 984 | 27 168 | 28 216 |
| 2120 Sur la base de l'impôt sur les revenus | .. | .. | 0 | 0 | 0 | 0 | 0 | 0 | 0 | 0 |
| 2200 À la charge des employeurs | 588 | 9 267 | 16 649 | 22 456 | 24 243 | 24 674 | 26 343 | 27 143 | 28 374 | 29 528 |
| 2210 Sur la base du salaire | .. | .. | 16 649 | 22 456 | 24 243 | 24 674 | 26 343 | 27 143 | 28 374 | 29 528 |
| 2220 Sur la base de l'impôt sur les revenus | .. | .. | 0 | 0 | 0 | 0 | 0 | 0 | 0 | 0 |
| 2300 À la charge des travailleurs indép. ou sans emploi | 107 | 2 518 | 4 069 | 5 683 | 7 108 | 6 194 | 6 553 | 6 676 | 6 710 | 6 733 |
| 2310 Sur la base du salaire | .. | .. | 4 069 | 5 683 | 7 108 | 6 194 | 6 553 | 6 676 | 6 710 | 6 733 |
| 2320 Sur la base de l'impôt sur les revenus | .. | .. | 0 | 0 | 0 | 0 | 0 | 0 | 0 | 0 |
| 2400 Non-ventilables entre 2100, 2200 et 2300 | 203 | 0 | 0 | 0 | 0 | 0 | 0 | 0 | 0 | 0 |
| 2410 Sur la base du salaire | .. | .. | .. | .. | .. | .. | .. | .. | .. | .. |
| 2420 Sur la base de l'impôt sur les revenus | .. | .. | .. | .. | .. | .. | .. | .. | .. | .. |
| 3000 Sur salaires ou main d'oeuvre | 0 | 0 | 0 | 0 | 0 | 0 | 0 | 0 | 0 | 0 |
| 4000 Impôts sur le patrimoine | 498 | 5 114 | 12 296 | 14 294 | 13 138 | 12 878 | 12 716 | 12 940 | 13 306 | 13 400 |
| 4100 Impôts périodiques sur la propriété immobilière | 319 | 3 326 | 7 099 | 10 414 | 9 949 | 10 225 | 9 799 | 9 882 | 10 016 | 10 005 |
| Prefectural property tax | 4 | 8 | 15 | 11 | 14 | 5 | 2 | 2 | 2 | 2 |
| Municipal property tax | 296 | 2 784 | 6 023 | 9 041 | 8 729 | 8 961 | 8 580 | 8 653 | 8 769 | 8 755 |
| City planning tax | 19 | 469 | 942 | 1 318 | 1 202 | 1 256 | 1 216 | 1 227 | 1 244 | 1 244 |
| Special landholding tax | 0 | 65 | 118 | 43 | 4 | 3 | 1 | 1 | 2 | 3 |
| Water and land utilization tax | 0 | 0 | 0 | 0 | 0 | 0 | 0 | 0 | 0 | 0 |
| Land value tax | 0 | 0 | 0 | 1 | 0 | 0 | 0 | 0 | 0 | 0 |
| 4110 Ménages | .. | .. | .. | .. | .. | .. | .. | .. | .. | .. |
| 4120 Autres agents | .. | .. | .. | .. | .. | .. | .. | .. | .. | .. |
| 4200 Impôts périodiques sur l'actif net | 0 | 0 | 0 | 0 | 0 | 0 | 0 | 0 | 0 | 0 |
| 4210 Personnes physiques | .. | .. | .. | .. | .. | .. | .. | .. | .. | .. |
| 4220 Sociétés | .. | .. | .. | .. | .. | .. | .. | .. | .. | .. |
| 4300 Impôts sur mut. par décès, succ. et donations | 44 | 441 | 1 918 | 1 782 | 1 503 | 1 250 | 1 504 | 1 574 | 1 883 | 1 968 |
| 4310 Impôts sur mut. par décès et successions | 34 | 375 | .. | .. | .. | .. | .. | .. | .. | .. |
| Inheritance tax | 34 | 375 | .. | .. | .. | .. | .. | .. | .. | .. |
| 4320 Impôts sur les donations | 10 | 65 | .. | .. | .. | .. | .. | .. | .. | .. |
| Tax on gifts | 10 | 65 | .. | .. | .. | .. | .. | .. | .. | .. |
| 4400 Impôts sur transact. mobilières et immob. | 135 | 1 347 | 3 280 | 2 099 | 1 686 | 1 403 | 1 413 | 1 483 | 1 407 | 1 426 |
| Bourse tax | 3 | 15 | 41 | 0 | 0 | 0 | 0 | 0 | 0 | 0 |
| Securities transaction | 8 | 209 | 748 | 0 | 0 | 0 | 0 | 0 | 0 | 0 |
| Bank of Japan note issue tax | 0 | 0 | 0 | 0 | 0 | 0 | 0 | 0 | 0 | 0 |
| Stamp revenues | 83 | 841 | 1 894 | 1 532 | 1 202 | 1 024 | 1 078 | 1 126 | 1 035 | 1 050 |
| Real property acquisition tax | 41 | 282 | 596 | 567 | 485 | 379 | 336 | 357 | 372 | 377 |
| 4500 Impôts non-périodiques | 0 | 0 | 0 | 0 | 0 | 0 | 0 | 0 | 0 | 0 |
| 4510 Sur l'actif net | .. | .. | .. | .. | .. | .. | .. | .. | .. | .. |
| 4520 Autres non-périodiques | .. | .. | .. | .. | .. | .. | .. | .. | .. | .. |
| 4600 Autres impôts périodiques sur patrimoine | 0 | 0 | 0 | 0 | 0 | 0 | 0 | 0 | 0 | 0 |
| 5000 Impôts sur les biens et services | 1 620 | 10 200 | 17 917 | 26 227 | 26 256 | 24 730 | 25 056 | 25 744 | 30 991 | 34 286 |
| 5100 Impôts sur production, vente, transfert, etc. | 1 544 | 8 822 | 15 647 | 23 180 | 23 241 | 22 160 | 22 592 | 23 313 | 28 587 | 31 871 |
| 5110 Impôts généraux | 0 | 0 | 5 778 | 12 350 | 12 841 | 12 675 | 12 902 | 13 479 | 19 135 | 22 400 |
| 5111 Taxes sur la valeur ajoutée | .. | .. | 5 778 | 12 350 | 12 841 | 12 675 | 12 902 | 13 479 | 19 135 | 22 400 |
| 5112 Impôts sur les ventes | .. | .. | 0 | 0 | 0 | 0 | 0 | 0 | 0 | 0 |
| 5113 Autres impôts | .. | .. | 0 | 0 | 0 | 0 | 0 | 0 | 0 | 0 |
| 5120 Impôts sur biens et services déterminés | 1 544 | 8 822 | 9 868 | 10 830 | 10 400 | 9 485 | 9 690 | 9 834 | 9 452 | 9 470 |

Tableau 5.18. **Japon (suite)**
Recettes fiscales détaillées

| Milliards JPY | 1965 | 1980 | 1990 | 2000 | 2007 | 2010 | 2012 | 2013 | 2014 | 2015 |
|---|--------------|---------------|----------------|----------------|----------------|----------------|----------------|----------------|----------------|----------------|
| 5121 Accises | 1 062 | 6 674 | 8 637 | 9 837 | 9 374 | 8 622 | 8 721 | 8 728 | 8 308 | 8 351 |
| Liquor tax | 353 | 1 424 | 1 935 | 1 816 | 1 524 | 1 389 | 1 350 | 1 371 | 1 328 | 1 338 |
| Sugar excises | 29 | 43 | 0 | 0 | 0 | 0 | 0 | 0 | 0 | 0 |
| Local gasoline tax | 46 | 278 | 361 | 296 | 302 | 294 | 281 | 275 | 266 | 264 |
| Gasoline tax | 254 | 1 547 | 2 007 | 2 769 | 2 820 | 2 750 | 2 622 | 2 574 | 2 486 | 2 465 |
| Liquefied petroleum gas tax | 0 | 30 | 31 | 28 | 27 | 24 | 21 | 21 | 19 | 18 |
| Aviation fuel tax | 0 | 58 | 76 | 104 | 104 | 89 | 64 | 67 | 67 | 66 |
| Commodity tax | 138 | 1 038 | 5 | 0 | 0 | 0 | 0 | 0 | 0 | 0 |
| Playing-card tax | 1 | 1 | 0 | 0 | 0 | 0 | 0 | 0 | 0 | 0 |
| Prefectural tobacco tax | 44 | 229 | 361 | 282 | 278 | 256 | 289 | 173 | 155 | 153 |
| Municipal tobacco tax | 73 | 402 | 636 | 865 | 853 | 788 | 887 | 983 | 950 | 936 |
| Timber delivery tax | 3 | 3 | 0 | 0 | 0 | 0 | 0 | 0 | 0 | 0 |
| Mineral product tax | 2 | 5 | 3 | 2 | 2 | 2 | 2 | 2 | 2 | 2 |
| Electricity and gas tax | 54 | 386 | 0 | 0 | 0 | 0 | 0 | 0 | 0 | 0 |
| Diesel oil tax | 65 | 447 | 834 | 1 208 | 1 034 | 918 | 925 | 943 | 936 | 925 |
| Vehicle acquisition tax | 0 | 270 | 613 | 464 | 425 | 192 | 210 | 193 | 86 | 137 |
| Promotion of power resources development tax | 0 | 109 | 295 | 375 | 352 | 349 | 328 | 328 | 321 | 316 |
| Petroleum and coal tax | 0 | 404 | 487 | 489 | 513 | 502 | 567 | 600 | 631 | 630 |
| Tobacco tax | 0 | 0 | 996 | 876 | 925 | 908 | 1 018 | 1 038 | 919 | 954 |
| Special tobacco tax | 0 | 0 | 0 | 264 | 214 | 163 | 158 | 161 | 142 | 148 |
| 5122 Bénéfices des monopoles fiscaux | 179 | 808 | 0 | 0 | 0 | 0 | 0 | 0 | 0 | 0 |
| Monopoly profits | 179 | 808 | .. | .. | .. | .. | .. | .. | .. | .. |
| 5123 Droits de douane et droits à l'importation | 222 | 786 | 928 | 877 | 941 | 786 | 897 | 1 034 | 1 073 | 1 049 |
| Customs duty | 222 | 786 | 928 | 877 | 941 | 786 | 897 | 1 034 | 1 073 | 1 049 |
| 5124 Taxes à l'exportation | 0 | 0 | 0 | 0 | 0 | 0 | 0 | 0 | 0 | 0 |
| 5125 Impôts sur biens d'équipement | 0 | 0 | 0 | 0 | 0 | 0 | 0 | 0 | 0 | 0 |
| 5126 Impôts sur services déterminés | 81 | 554 | 303 | 116 | 85 | 77 | 73 | 71 | 70 | 70 |
| Travel tax | 4 | 64 | 0 | 0 | 0 | 0 | 0 | 0 | 0 | 0 |
| Admission tax | 10 | 5 | 0 | 0 | 0 | 0 | 0 | 0 | 0 | 0 |
| Local entertainment tax | 10 | 74 | 0 | 0 | 0 | 0 | 0 | 0 | 0 | 0 |
| Golf course utilization tax | 0 | 0 | 90 | 81 | 60 | 55 | 51 | 49 | 48 | 48 |
| Meal and lodging tax | 56 | 398 | 0 | 0 | 0 | 0 | 0 | 0 | 0 | 0 |
| Special local consumption tax | 0 | 0 | 195 | 12 | 0 | 0 | 0 | 0 | 0 | 0 |
| Bathing tax | 1 | 13 | 18 | 23 | 25 | 22 | 22 | 22 | 22 | 23 |
| 5127 Autres impôts sur commerce et transact. internat. | 0 | 0 | 0 | 0 | 0 | 0 | 0 | 0 | 0 | 0 |
| 5128 Autres impôts | 0 | 0 | 0 | 0 | 0 | 0 | 0 | 0 | 0 | 0 |
| 5130 Non-ventilables entre 5110 et 5120 | 0 | 0 | 0 | 0 | 0 | 0 | 0 | 0 | 0 | 0 |
| 5200 Impôts sur utilisation des biens et exerc. activités | 76 | 1 378 | 2 270 | 3 047 | 3 015 | 2 570 | 2 464 | 2 431 | 2 404 | 2 416 |
| 5210 Impôts périodiques | 69 | 1 358 | 2 250 | 3 027 | 2 993 | 2 548 | 2 442 | 2 409 | 2 382 | 2 393 |
| Automobile tax | 55 | 781 | 1 276 | 1 765 | 1 717 | 1 616 | 1 586 | 1 574 | 1 556 | 1 543 |
| Light vehicle tax | 13 | 43 | 88 | 125 | 164 | 178 | 184 | 189 | 195 | 200 |
| Motor vehicle tonnage tax | 0 | 527 | 881 | 1 134 | 1 110 | 753 | 669 | 643 | 629 | 649 |
| Hunter licence tax | 0 | 3 | 2 | 2 | 0 | 0 | 0 | 0 | 0 | 0 |
| Hunting tax | 0 | 3 | 2 | 1 | 2 | 2 | 2 | 2 | 2 | 1 |
| Mine lot tax | 1 | 1 | 1 | 1 | 0 | 0 | 0 | 0 | 0 | 0 |
| 5211 À la charge des ménages : véhicules à moteur | .. | .. | .. | .. | .. | .. | .. | .. | .. | .. |
| 5212 À la charge autres agents : véhicules à moteur | .. | .. | .. | .. | .. | .. | .. | .. | .. | .. |
| 5213 Autres impôts périodiques | .. | .. | .. | .. | .. | .. | .. | .. | .. | .. |
| 5220 Impôts non-périodiques | 7 | 20 | 20 | 20 | 22 | 21 | 22 | 22 | 23 | 22 |
| 5300 Non-ventilables entre 5100 et 5200 | 0 | 0 | 0 | 0 | 0 | 0 | 0 | 0 | 0 | 0 |
| 6000 Autres impôts | 2 | 151 | 335 | 348 | 356 | 381 | 386 | 384 | 399 | 413 |
| 6100 À la charge exclusive des entreprises | 0 | 139 | 288 | 324 | 313 | 330 | 350 | 348 | 356 | 361 |
| Business office tax | .. | 139 | 288 | 324 | 313 | 330 | 350 | 348 | 356 | 361 |
| 6200 À la charge d'autres agents | 2 | 12 | 47 | 24 | 43 | 52 | 36 | 36 | 43 | 52 |
| Taxes not in local tax law | 2 | 12 | 47 | 24 | 43 | 52 | 36 | 36 | 43 | 52 |
| Other | 0 | 0 | 0 | 0 | 0 | 0 | 0 | 0 | 0 | 0 |
| Recettes fiscales totales sur la base d'encaissements | 6 172 | 62 443 | .. | .. | .. | .. | .. | .. | .. | .. |
| Recettes fiscales totales sur la base des droits constatés | .. | .. | 130 843 | 136 236 | 146 248 | 132 484 | 139 598 | 146 405 | 156 886 | 163 545 |
| Conciliation avec les comptes nationaux | | | | | | | | | | |
| Impôts additionnels inclus dans les comptes nationaux | .. | .. | .. | .. | .. | .. | .. | .. | .. | .. |
| Impôt exclus des comptes nationaux | .. | .. | .. | .. | .. | .. | .. | .. | .. | .. |
| Différence dans les traitements des crédits d'impôts | .. | .. | .. | .. | .. | .. | .. | .. | .. | .. |
| Transfert en capital des recettes non collectées | .. | .. | .. | .. | .. | .. | .. | .. | .. | .. |
| Cotisations de sécurité sociale volontaires | .. | .. | .. | .. | .. | .. | .. | .. | .. | .. |
| Différences diverses | .. | .. | .. | .. | .. | .. | .. | .. | .. | .. |
| Comptes nationaux : impôts et cotisations sociales effectives | .. | .. | .. | .. | .. | .. | .. | .. | .. | .. |
| Cotisations sociales imputées | .. | .. | .. | .. | .. | .. | .. | .. | .. | .. |
| Comptes nationaux : impôts et toutes les cotisations sociales | .. | .. | .. | .. | .. | .. | .. | .. | .. | .. |

Tableau 5.18. **Japon (suite)**
Recettes fiscales détaillées

Note : Data are on a fiscal year basis beginning 1st April.

From 1990, data are on accrual basis.

The figures for different groups of taxes are reported on different reporting bases, namely: Social security contributions (heading 2000) : in principle accrual basis, Central government taxes : accrual basis (revenues accrued during the fiscal year plus cash receipts collected before the end of May (the end of April until 1977), Local government taxes : accrual basis (due to be paid during the fiscal year and cash receipts collected before the end of May). The Japanese authorities take the view that the Enterprise tax (classified in 1100 and 1200) and the Mineral product tax (classified in 5121) should be classified in heading 6000 since under articles 72 and 519 of the Local Tax Law these taxes are regarded as levies on the business or mining activity itself.

Heading 2000 includes some unidentifiable voluntary contributions.

Heading 2300: Includes contributions to the National pension, National Health Insurance and the Farmer's pension fund. Contributions to the Farmer's pension fund are not available for the years before 1999.

Heading 4100: Municipal property tax, includes Prefectural property tax from 1990 to 1994 because data is not available to provide a breakdown.

Heading 5121: Municipal tobacco tax, includes Prefectural tobacco tax from 1990 to 1994 because data is not available to provide a breakdown.

Heading 5121: In sub-item Petroleum and coal tax, the data before 2003 refer to petroleum tax.

Source : Tax Bureau, Ministry of Finance.

Tableau 5.19. **Corée**
Recettes fiscales détaillées

| Milliards KRW | 1965 | 1980 | 1990 | 2000 | 2007 | 2010 | 2012 | 2013 | 2014 | 2015 |
|--|------|--------------|---------------|----------------|----------------|----------------|----------------|----------------|----------------|----------------|
| Recettes fiscales totales | .. | 6 687 | 37 262 | 136 295 | 258 571 | 295 968 | 341 336 | 347 332 | 365 428 | 393 559 |
| 1000 Impôts sur revenu, bénéfices et gains en capital | .. | 1 704 | 12 203 | 39 254 | 82 239 | 82 905 | 101 944 | 101 792 | 106 353 | 119 151 |
| 1100 Des personnes physiques | .. | 766 | 7 440 | 19 950 | 43 276 | 42 098 | 51 185 | 53 311 | 59 457 | 67 600 |
| 1110 Sur le revenu et les bénéfices | .. | 766 | 6 327 | 18 569 | 31 984 | 33 935 | 43 730 | 46 654 | 51 410 | 55 744 |
| Income tax | .. | 0 | 0 | 0 | 0 | 0 | 0 | 0 | 0 | 0 |
| Dividends and interest income tax | .. | 0 | 0 | 0 | 4 682 | 4 425 | 5 152 | 4 889 | 4 628 | 4 561 |
| Wages and salaries income tax | .. | 0 | 0 | 0 | 14 124 | 15 517 | 19 627 | 21 931 | 25 359 | 27 055 |
| Other income tax | .. | 0 | 0 | 0 | 2 607 | 2 986 | 3 595 | 3 432 | 3 805 | 4 467 |
| Global income tax | .. | 661 | 4 723 | 16 128 | 6 151 | 6 369 | 9 938 | 10 901 | 11 486 | 12 784 |
| Defence tax on income tax | .. | 105 | 938 | 0 | 0 | 0 | 0 | 0 | 0 | 0 |
| Education tax on income tax | .. | 0 | 325 | 0 | 0 | 0 | 0 | 0 | 0 | 0 |
| Rural dev. tax on interest, bus. Inc. & cap. gains relief | .. | 0 | 0 | 156 | 160 | 179 | 125 | 124 | 115 | 105 |
| Inhabitant tax on income tax (local) | .. | 0 | 341 | 2 285 | 4 260 | 4 459 | 5 293 | 5 377 | 6 017 | 6 772 |
| 1120 Sur les gains en capital | .. | 0 | 1 113 | 1 381 | 11 292 | 8 163 | 7 455 | 6 657 | 8 047 | 11 856 |
| Capital gains tax | .. | .. | 1 113 | 1 381 | 11 292 | 8 163 | 7 455 | 6 657 | 8 047 | 11 856 |
| 1200 Des sociétés | .. | 738 | 4 757 | 19 271 | 38 963 | 40 807 | 50 759 | 48 481 | 46 896 | 51 551 |
| Corporation tax - withholding | .. | .. | 677 | 8 577 | 8 360 | 9 095 | 11 516 | 12 176 | 12 172 | 12 317 |
| Corporation tax - final returns | .. | .. | 2 549 | 9 302 | 27 057 | 28 173 | 34 416 | 31 679 | 30 478 | 32 713 |
| Defence tax on corporation tax | .. | .. | 1 323 | 0 | 0 | 0 | 0 | 0 | 0 | 0 |
| Inhabitant tax on corporation tax (local) | .. | .. | 207 | 1 142 | 3 152 | 3 094 | 4 258 | 4 118 | 3 882 | 6 217 |
| Rural development tax corporate income | .. | .. | 0 | 251 | 394 | 445 | 569 | 508 | 364 | 304 |
| 1210 Sur les bénéfices | .. | 738 | 4 757 | 19 271 | 38 963 | 40 807 | 50 759 | 48 481 | 46 896 | 51 551 |
| Excess profit tax | .. | 0 | 0 | 0 | 0 | 0 | 0 | 0 | 0 | 0 |
| 1220 Sur les gains en capital | .. | 0 | 0 | 0 | 0 | 0 | 0 | 0 | 0 | 0 |
| Capital gains tax | .. | .. | .. | .. | .. | .. | .. | .. | .. | .. |
| 1300 Non-ventilables entre 1100 et 1200 | .. | 199 | 6 | 33 | 0 | 0 | 0 | 0 | 0 | 0 |
| Business income tax | .. | 0 | 0 | 0 | .. | .. | .. | .. | .. | .. |
| Real estate income tax | .. | 0 | 0 | 0 | .. | .. | .. | .. | .. | .. |
| Defence tax on real estate & business income | .. | 0 | 0 | 0 | .. | .. | .. | .. | .. | .. |
| Rural dev. tax on bus. inc. & cap. gains relief | .. | 0 | 0 | 30 | .. | .. | .. | .. | .. | .. |
| Inhabitant tax before 1990 (local) | .. | 117 | 0 | 0 | .. | .. | .. | .. | .. | .. |
| Farm land tax (local) | .. | 83 | 6 | 3 | .. | .. | .. | .. | .. | .. |
| Inhabitant tax on farm land tax (local) | .. | 0 | 0 | 0 | .. | .. | .. | .. | .. | .. |
| 2000 Cotisations de sécurité sociale | .. | 73 | 3 760 | 22 759 | 53 588 | 69 090 | 84 380 | 91 596 | 98 184 | 104 693 |
| 2100 À la charge des salariés | .. | 0 | 1 464 | 8 578 | 21 773 | 28 213 | 35 670 | 38 396 | 41 355 | 44 281 |
| Veterans' relief fund | .. | 0 | 0 | 0 | 0 | 0 | 0 | 0 | 0 | 0 |
| Soldiers' annuity fund | .. | 0 | 0 | 0 | 0 | 0 | 0 | 0 | 0 | 0 |
| Unemployment assurance | .. | 0 | 0 | 598 | 1 164 | 1 358 | 2 138 | 2 418 | 2 866 | 3 076 |
| National welfare pension fund | .. | 0 | 429 | 4 325 | 9 338 | 11 004 | 12 867 | 13 890 | 14 823 | 15 821 |
| Social benefit fund | .. | 0 | 0 | 0 | 0 | 0 | 0 | 0 | 0 | 0 |
| Health Insurance | .. | 0 | 483 | 2 066 | 8 180 | 11 783 | 15 718 | 17 128 | 18 492 | 19 868 |
| Teachers' pensions | .. | 0 | 86 | 279 | 581 | 868 | 1 229 | 1 077 | 1 081 | 1 125 |
| Government employees pensions | .. | 0 | 406 | 1 144 | 2 202 | 2 878 | 3 345 | 3 435 | 3 593 | 3 876 |
| Military personal pensions | .. | 0 | 60 | 166 | 308 | 322 | 373 | 448 | 500 | 515 |
| 2110 Sur la base du salaire | .. | .. | .. | 8 578 | 21 773 | 28 213 | 35 670 | 38 396 | 41 355 | 44 281 |
| 2120 Sur la base de l'impôt sur les revenus | .. | .. | .. | 0 | 0 | 0 | 0 | 0 | 0 | 0 |
| 2200 À la charge des employeurs | .. | 73 | 1 694 | 9 409 | 23 557 | 30 856 | 36 911 | 41 518 | 44 806 | 47 846 |
| Ind. works' insurance fund | .. | 73 | 550 | 1 876 | 4 431 | 4 632 | 5 508 | 5 436 | 5 797 | 6 062 |
| Soldiers' annuity fund | .. | 0 | 0 | 0 | 0 | 0 | 0 | 0 | 0 | 0 |
| Pneumoconiosis fund | .. | 0 | 0 | 0 | 0 | 0 | 0 | 0 | 0 | 0 |
| Unemployment insurance | .. | 0 | 0 | 1 449 | 2 474 | 2 860 | 4 166 | 4 545 | 5 150 | 5 499 |
| Veterans' relief fund | .. | 0 | 0 | 0 | 0 | 0 | 0 | 0 | 0 | 0 |
| National welfare pension fund | .. | 0 | 430 | 4 340 | 9 383 | 11 052 | 12 930 | 13 958 | 14 909 | 15 895 |
| Social benefit fund | .. | 0 | 0 | 0 | 0 | 0 | 0 | 0 | 0 | 0 |
| Health Insurance | .. | 0 | 658 | 1 547 | 6 844 | 11 718 | 13 576 | 16 826 | 18 133 | 19 493 |
| Teachers' pensions | .. | 0 | 56 | 197 | 425 | 594 | 731 | 753 | 0 | 0 |
| Government employees pensions | .. | 0 | 0 | 0 | 0 | 0 | 0 | 0 | 817 | 897 |
| 2210 Sur la base du salaire | .. | .. | .. | 9 409 | 23 557 | 30 856 | 36 911 | 41 518 | 44 806 | 47 846 |
| 2220 Sur la base de l'impôt sur les revenus | .. | .. | .. | 0 | 0 | 0 | 0 | 0 | 0 | 0 |
| 2300 À charge des travailleurs indép. ou sans emploi | .. | 0 | 602 | 4 772 | 8 258 | 10 021 | 11 799 | 11 682 | 12 023 | 12 566 |
| 2310 Sur la base du salaire | .. | .. | .. | 0 | 0 | 0 | 0 | 0 | 0 | 0 |
| 2320 Sur la base de l'impôt sur les revenus | .. | .. | .. | 602 | 4 772 | 8 258 | 10 021 | 11 799 | 11 682 | 12 566 |
| 2400 Non-ventilables entre 2100, 2200 et 2300 | .. | 0 | 0 | 0 | 0 | 0 | 0 | 0 | 0 | 0 |
| 2410 Sur la base du salaire | .. | .. | .. | .. | .. | .. | .. | .. | .. | .. |
| 2420 Sur la base de l'impôt sur les revenus | .. | .. | .. | .. | .. | .. | .. | .. | .. | .. |
| 3000 Sur salaires ou main d'oeuvre | .. | 34 | 153 | 258 | 619 | 714 | 868 | 981 | 1 042 | 1 122 |
| Workshop tax on workforce (local) | .. | 31 | 124 | 258 | 619 | 714 | 868 | 981 | 1 042 | 1 122 |
| Vocational training promotion fund | .. | 3 | 29 | 0 | 0 | 0 | 0 | 0 | 0 | 0 |
| 4000 Impôts sur le patrimoine | .. | 537 | 4 389 | 16 846 | 33 109 | 33 516 | 36 213 | 35 847 | 40 305 | 48 625 |

Tableau 5.19. **Corée (suite)**
Recettes fiscales détaillées

| Milliards KRW | 1965 | 1980 | 1990 | 2000 | 2007 | 2010 | 2012 | 2013 | 2014 | 2015 |
|--|------|--------------|---------------|---------------|---------------|---------------|----------------|----------------|----------------|----------------|
| 4100 Impôts périodiques sur la propriété immobilière | .. | 183 | 980 | 3 385 | 9 196 | 9 270 | 10 315 | 10 809 | 11 654 | 12 486 |
| Property tax (local) | .. | 119 | 227 | 728 | 3 755 | 4 817 | 8 049 | 8 267 | 8 780 | 9 294 |
| City planning tax on urban real estate (local) | .. | 51 | 244 | 815 | 1 883 | 2 465 | 3 | 0 | 0 | 0 |
| Community facilities tax (local) | .. | 13 | 86 | 341 | 543 | 650 | 766 | 912 | 1 138 | 1 351 |
| Tax on excessive land holdings (local) | .. | 0 | 1 | 0 | 0 | 0 | 0 | 0 | 0 | 0 |
| Tax on aggregate land holdings (local) | .. | 0 | 400 | 1 282 | 5 | 0 | 0 | 0 | 0 | 0 |
| Rural dev. tax on local agg. land holdings tax | .. | 0 | 0 | 81 | 1 | 0 | 0 | 0 | 0 | 0 |
| Tax on excessively increased land value | .. | 0 | 0 | 0 | 0 | 0 | 0 | 0 | 0 | 0 |
| Comprehensive real estate tax | .. | 0 | 0 | 0 | 2 414 | 1 029 | 1 131 | 1 224 | 1 307 | 1 399 |
| Rural dev. tax on comprehensive real estate tax | .. | 0 | 0 | 0 | 483 | 208 | 228 | 250 | 265 | 267 |
| 4110 Ménages | .. | .. | 0 | 0 | 0 | 0 | 0 | 0 | 0 | 0 |
| 4120 Autres agents | .. | .. | 22 | 138 | 112 | 101 | 138 | 156 | 164 | 175 |
| Workshop tax on property (local) | .. | .. | 22 | 138 | 112 | 101 | 138 | 156 | 164 | 175 |
| 4200 Impôts périodiques sur l'actif net | .. | 0 | 0 | 0 | 0 | 0 | 0 | 0 | 0 | 0 |
| 4210 Personnes physiques | .. | .. | .. | .. | .. | .. | .. | .. | .. | .. |
| 4220 Sociétés | .. | .. | .. | .. | .. | .. | .. | .. | .. | .. |
| 4300 Impôts sur mut. par décès, succ. et donations | .. | 12 | 354 | 989 | 2 842 | 3 076 | 4 021 | 4 290 | 4 625 | 5 044 |
| 4310 Impôts sur mut. par décès et successions | .. | 5 | 85 | 449 | 1 059 | 1 203 | 1 719 | 1 587 | 1 696 | 1 944 |
| Inheritance tax | .. | 3 | 71 | 449 | 1 059 | 1 203 | 1 719 | 1 587 | 1 696 | 1 944 |
| Defence tax on inheritance tax | .. | 2 | 14 | 0 | 0 | 0 | 0 | 0 | 0 | 0 |
| 4320 Impôts sur les donations | .. | 7 | 269 | 540 | 1 783 | 1 873 | 2 302 | 2 703 | 2 929 | 3 100 |
| Gift tax | .. | 7 | 225 | 540 | 1 783 | 1 873 | 2 302 | 2 703 | 2 929 | 3 100 |
| Defence tax on gift tax | .. | 0 | 44 | 0 | 0 | 0 | 0 | 0 | 0 | 0 |
| 4400 Impôts sur transact. mobilières et immob. | .. | 319 | 2 960 | 11 935 | 21 071 | 21 170 | 21 877 | 20 748 | 24 026 | 31 095 |
| Registration tax (local) | .. | 122 | 1 378 | 4 528 | 7 254 | 7 370 | 7 645 | 1 312 | 1 485 | 1 831 |
| Registration tax | .. | 0 | 0 | 0 | 0 | 0 | 0 | 0 | 0 | 0 |
| Defence tax on registration tax | .. | 0 | 0 | 0 | 0 | 0 | 0 | 0 | 0 | 0 |
| Rural dev. tax on local acquisition tax | .. | 0 | 0 | 246 | 627 | 632 | 853 | 874 | 843 | 969 |
| Rural dev. tax on local registration tax | .. | 0 | 0 | 66 | 143 | 144 | 2 | 1 | 1 | 1 |
| Securities transactions tax | .. | 0 | 224 | 2 736 | 3 469 | 3 667 | 3 681 | 3 077 | 3 121 | 4 670 |
| Rural dev. tax on securities transaction tax | .. | 0 | 0 | 823 | 1 729 | 2 010 | 1 769 | 1 529 | 1 459 | 1 861 |
| Acquisition tax (local) | .. | 163 | 1 165 | 3 148 | 7 261 | 6 825 | 7 326 | 13 318 | 16 391 | 20 810 |
| Stamp tax | .. | 34 | 193 | 388 | 588 | 522 | 601 | 637 | 726 | 953 |
| 4500 Impôts non-périodiques | .. | 22 | 95 | 537 | 0 | 0 | 0 | 0 | 0 | 0 |
| Asset revaluation tax | .. | 22 | 95 | 537 | .. | .. | .. | .. | .. | .. |
| 4510 Sur l'actif net | .. | .. | .. | .. | .. | .. | .. | .. | .. | .. |
| 4520 Autres non-périodiques | .. | .. | .. | .. | .. | .. | .. | .. | .. | .. |
| 4600 Autres impôts périodiques sur patrimoine | .. | 0 | 0 | 0 | 0 | 0 | 0 | 0 | 0 | 0 |
| 5000 Impôts sur les biens et services | .. | 4 190 | 16 497 | 52 271 | 80 861 | 99 769 | 106 402 | 106 717 | 109 451 | 110 326 |
| 5100 Impôts sur production, vente, transfert, etc. | .. | 4 114 | 16 024 | 50 023 | 78 414 | 96 573 | 99 731 | 99 970 | 102 531 | 103 254 |
| 5110 Impôts généraux | .. | 1 471 | 6 964 | 23 212 | 40 942 | 51 800 | 58 702 | 59 105 | 62 975 | 60 162 |
| 5111 Taxes sur la valeur ajoutée | .. | 1 471 | 6 964 | 23 212 | 40 942 | 51 800 | 58 702 | 59 105 | 62 975 | 60 162 |
| Value added tax | .. | 1 471 | 6 964 | 23 212 | 40 942 | 51 800 | 58 702 | 59 105 | 62 975 | 60 162 |
| 5112 Impôts sur les ventes | .. | 0 | 0 | 0 | 0 | 0 | 0 | 0 | 0 | 0 |
| Business tax | .. | .. | .. | .. | .. | .. | .. | .. | .. | .. |
| 5113 Autres impôts | .. | 0 | 0 | 0 | 0 | 0 | 0 | 0 | 0 | 0 |
| 5120 Impôts sur biens et services déterminés | .. | 2 643 | 9 059 | 26 811 | 37 472 | 44 773 | 41 029 | 40 865 | 39 556 | 43 092 |
| 5121 Accises | .. | 1 029 | 4 924 | 18 155 | 27 880 | 31 340 | 28 410 | 27 661 | 28 226 | 31 857 |
| Commodity tax | .. | 0 | 0 | 0 | 0 | 0 | 0 | 0 | 0 | 0 |
| Defence tax on commodity tax | .. | 0 | 0 | 0 | 0 | 0 | 0 | 0 | 0 | 0 |
| Liquor tax | .. | 298 | 1 022 | 1 963 | 2 268 | 2 878 | 2 999 | 2 947 | 2 852 | 3 228 |
| Defence tax on liquor tax | .. | 78 | 0 | 0 | 0 | 0 | 0 | 0 | 0 | 0 |
| Education tax on liquor tax | .. | 0 | 81 | 516 | 580 | 724 | 774 | 764 | 728 | 808 |
| Textile tax | .. | 0 | 0 | 0 | 0 | 0 | 0 | 0 | 0 | 0 |
| Petroleum tax | .. | 0 | 0 | 0 | 0 | 0 | 0 | 0 | 0 | 0 |
| Transport tax on petrol products | .. | 0 | 0 | 8 404 | 11 464 | 13 970 | 13 809 | 13 248 | 13 440 | 14 055 |
| Education tax on transport tax | .. | 0 | 0 | 1 247 | 1 715 | 2 133 | 2 030 | 1 895 | 2 074 | 2 154 |
| Electricity and gas tax | .. | 0 | 0 | 0 | 0 | 0 | 0 | 0 | 0 | 0 |
| Special excise tax | .. | 583 | 1 912 | 2 985 | 5 161 | 5 066 | 5 336 | 5 484 | 5 624 | 8 001 |
| Defence tax on special excise tax | .. | 70 | 337 | 0 | 0 | 0 | 0 | 0 | 0 | 0 |
| Education tax on special excise tax | .. | 0 | 0 | 498 | 607 | 501 | 525 | 485 | 495 | 515 |
| Rural development on special excise tax | .. | 0 | 0 | 37 | 54 | 24 | 56 | 56 | 60 | 61 |
| Tobacco sales tax (local) | .. | 0 | 0 | 0 | 0 | 0 | 0 | 0 | 0 | 0 |
| Tobacco consumption tax (local) | .. | 0 | 1 572 | 2 251 | 2 761 | 2 875 | 2 881 | 2 782 | 2 953 | 3 035 |
| Motor fuel tax (local) | .. | 0 | 0 | 254 | 3 270 | 3 169 | 0 | 0 | 0 | 0 |
| 5122 Bénéfices des monopoles fiscaux | .. | 510 | 0 | 0 | 0 | 0 | 0 | 0 | 0 | 0 |
| Monopoly profit | .. | 510 | .. | .. | .. | .. | .. | .. | .. | .. |

Tableau 5.19. **Corée (suite)**
Recettes fiscales détaillées

| Milliards KRW | 1965 | 1980 | 1990 | 2000 | 2007 | 2010 | 2012 | 2013 | 2014 | 2015 |
|---|------|--------------|---------------|----------------|----------------|----------------|----------------|----------------|----------------|----------------|
| 5123 Droits de douane et droits à l'importation | .. | 1 014 | 3 692 | 5 936 | 7 690 | 11 046 | 10 220 | 11 012 | 9 132 | 8 907 |
| Customs duties | .. | 762 | 2 765 | 5 800 | 7 411 | 10 666 | 9 816 | 10 562 | 8 721 | 8 495 |
| Defence tax on customs duties | .. | 248 | 919 | 0 | 0 | 0 | 0 | 0 | 0 | 0 |
| Special customs duties | .. | 0 | 0 | 0 | 0 | 0 | 0 | 0 | 0 | 0 |
| Tonnage tax | .. | 0 | 0 | 0 | 0 | 0 | 0 | 0 | 0 | 0 |
| Education tax on imports | .. | 0 | 7 | 99 | 234 | 336 | 375 | 429 | 390 | 390 |
| Rural dev. tax on customs exemptions | .. | 0 | 0 | 37 | 45 | 44 | 29 | 21 | 21 | 22 |
| Previous year receipts | .. | 4 | 0 | 0 | 0 | 0 | 0 | 0 | 0 | 0 |
| 5124 Taxes à l'exportation | .. | 0 | 0 | 0 | 0 | 0 | 0 | 0 | 0 | 0 |
| 5125 Impôts sur biens d'équipement | .. | 0 | 0 | 0 | 0 | 0 | 0 | 0 | 0 | 0 |
| 5126 Impôts sur services déterminés | .. | 90 | 444 | 2 720 | 1 902 | 2 387 | 2 399 | 2 192 | 2 198 | 2 328 |
| Telephone tax | .. | 50 | 262 | 1 457 | 0 | 0 | 0 | 0 | 0 | 0 |
| Defence tax on telephone tax | .. | 33 | 0 | 0 | 0 | 0 | 0 | 0 | 0 | 0 |
| Entertainment tax | .. | 0 | 0 | 0 | 0 | 0 | 0 | 0 | 0 | 0 |
| Defence tax on entertainment tax | .. | 0 | 0 | 0 | 0 | 0 | 0 | 0 | 0 | 0 |
| Entertainment tax (local) | .. | 0 | 0 | 0 | 0 | 0 | 0 | 0 | 0 | 0 |
| Travel tax | .. | 0 | 0 | 0 | 0 | 0 | 0 | 0 | 0 | 0 |
| Admission tax | .. | 0 | 0 | 0 | 0 | 0 | 0 | 0 | 0 | 0 |
| Defence tax on admission tax | .. | 0 | 0 | 0 | 0 | 0 | 0 | 0 | 0 | 0 |
| Education tax on banking & insurance | .. | 0 | 108 | 473 | 721 | 951 | 932 | 938 | 920 | 1 004 |
| Horse race tax (local) | .. | 3 | 56 | 566 | 864 | 1 068 | 1 129 | 1 042 | 1 073 | 1 089 |
| Rural dev. tax on horse race tax | .. | 0 | 0 | 84 | 165 | 215 | 221 | 212 | 205 | 235 |
| Butchery tax (local) | .. | 5 | 18 | 51 | 52 | 58 | 0 | 0 | 0 | 0 |
| Regional development tax (local) | .. | 0 | 0 | 89 | 100 | 95 | 117 | 0 | 0 | 0 |
| 5127 Autres impôts sur commerce et transact. internat. | .. | 0 | 0 | 0 | 0 | 0 | 0 | 0 | 0 | 0 |
| 5128 Autres impôts | .. | 0 | 0 | 0 | 0 | 0 | 0 | 0 | 0 | 0 |
| 5130 Non-ventilables entre 5110 et 5120 | .. | 0 | 0 | 0 | 0 | 0 | 0 | 0 | 0 | 0 |
| 5200 Impôts sur utilisation des biens et exerc. activités | .. | 75 | 474 | 2 248 | 2 447 | 3 196 | 6 671 | 6 747 | 6 920 | 7 072 |
| 5210 Impôts périodiques | .. | 75 | 474 | 2 248 | 2 447 | 3 196 | 6 671 | 6 747 | 6 920 | 7 072 |
| License tax (local) | .. | 18 | 48 | 241 | 77 | 76 | 78 | 0 | 0 | 0 |
| Automobile tax (local) | .. | 57 | 426 | 2 007 | 2 370 | 3 120 | 6 593 | 6 747 | 6 920 | 7 072 |
| 5211 À la charge des ménages : véhicules à moteur | .. | .. | .. | .. | .. | .. | .. | .. | .. | .. |
| 5212 À la charge autres agents : véhicules à moteur | .. | .. | .. | .. | .. | .. | .. | .. | .. | .. |
| 5213 Autres impôts périodiques | .. | .. | .. | .. | .. | .. | .. | .. | .. | .. |
| 5220 Impôts non-périodiques | .. | 0 | 0 | 0 | 0 | 0 | 0 | 0 | 0 | 0 |
| 5300 Non-ventilables entre 5100 et 5200 | .. | 0 | 0 | 0 | 0 | 0 | 0 | 0 | 0 | 0 |
| 6000 Autres impôts | .. | 150 | 259 | 4 907 | 8 155 | 9 974 | 11 529 | 10 399 | 10 093 | 9 642 |
| 6100 À la charge exclusive des entreprises | .. | 0 | 0 | 0 | 0 | 0 | 0 | 0 | 0 | 0 |
| 6200 À la charge d'autres agents | .. | 150 | 259 | 4 907 | 8 155 | 9 974 | 11 529 | 10 399 | 10 093 | 9 642 |
| Unallocable tax revenue | .. | 143 | 0 | 0 | 0 | 0 | 0 | 0 | 0 | 0 |
| Previous year tax | .. | 0 | 213 | 1 474 | 2 965 | 4 449 | 5 768 | 4 774 | 4 049 | 3 435 |
| Previous year tax (local) | .. | 6 | 47 | 474 | 672 | 654 | 680 | 601 | 589 | 392 |
| Unallocable defence tax | .. | 0 | 0 | -3 | 0 | 0 | 0 | 0 | 0 | 0 |
| Education tax on local taxes | .. | 0 | 0 | 2 962 | 4 518 | 4 871 | 5 081 | 5 024 | 5 455 | 5 815 |
| Recettes fiscales totales sur la base d'encaissements | .. | 6 687 | 37 262 | 136 295 | 258 571 | 295 968 | 341 336 | 347 332 | 365 428 | 393 559 |
| Recettes fiscales totales sur la base des droits constatés | .. | .. | .. | .. | .. | .. | .. | .. | .. | .. |
| Conciliation avec les comptes nationaux | .. | .. | .. | .. | .. | .. | .. | .. | .. | .. |
| Impôts additionnels inclus dans les comptes nationaux | .. | .. | .. | .. | .. | .. | .. | .. | .. | .. |
| Impôt exclus des comptes nationaux | .. | .. | .. | .. | .. | .. | .. | .. | .. | .. |
| Différence dans les traitements des crédits d'impôts | .. | .. | .. | .. | .. | .. | .. | .. | .. | .. |
| Transfert en capital des recettes non collectées | .. | .. | .. | .. | .. | .. | .. | .. | .. | .. |
| Cotisations de sécurité sociale volontaires | .. | .. | .. | .. | .. | .. | .. | .. | .. | .. |
| Différences diverses | .. | .. | .. | .. | .. | .. | .. | .. | .. | .. |
| Comptes nationaux : impôts et cotisations sociales effectives | .. | .. | .. | .. | .. | .. | .. | .. | .. | .. |
| Cotisations sociales imputées | .. | .. | .. | .. | .. | .. | .. | .. | .. | .. |
| Comptes nationaux : impôts et toutes les cotisations sociales | .. | .. | .. | .. | .. | .. | .. | .. | .. | .. |

Note : Year ending 31st December.

Data are on cash basis.

Heading 2000: From 1997 the contributions to the three funds (civil servant pension fund, private school teachers pension fund and medical insurance fund) are classified as security social contributions. The reasons for the change are that the contributions either became mandatory or the fund started to be managed by public authorities in that year, thereby meeting the OECD definition of social security contributions.

Heading 2200: From 2007, this includes long-term care insurance.

Source : Ministry of Finance and Economy, Ministry of Home Affairs.

Tableau 5.20. **Lettonie**
Recettes fiscales détaillées

| Millions EUR | 1965 | 1980 | 1990 | 2000 | 2007 | 2010 | 2012 | 2013 | 2014 | 2015 |
|---|------|------|------|--------------|--------------|--------------|--------------|--------------|--------------|--------------|
| Recettes fiscales totales | .. | .. | .. | 1 995 | 6 350 | 5 037 | 6 214 | 6 494 | 6 808 | 7 070 |
| Total tax revenue exclusive of customs duties | .. | .. | .. | 1 995 | 6 314 | 5 013 | 6 182 | 6 466 | 6 772 | 7 030 |
| 1000 Impôts sur revenu, bénéfices et gains en capital | .. | .. | .. | 480 | 1 857 | 1 292 | 1 612 | 1 690 | 1 761 | 1 833 |
| 1100 Des personnes physiques | .. | .. | .. | 376 | 1 287 | 1 116 | 1 258 | 1 320 | 1 397 | 1 445 |
| 1110 Sur le revenu et les bénéfices | .. | .. | .. | 376 | 1 287 | 1 116 | 1 258 | 1 320 | 1 397 | 1 445 |
| Personal income tax | .. | .. | .. | 376 | 1 287 | 1 116 | 1 258 | 1 320 | 1 397 | 1 445 |
| Solidarity tax | .. | .. | .. | 0 | 0 | 0 | 0 | 0 | 0 | 0 |
| 1120 Sur les gains en capital | .. | .. | .. | 0 | 0 | 0 | 0 | 0 | 0 | 0 |
| 1200 Des sociétés | .. | .. | .. | 105 | 570 | 175 | 354 | 370 | 364 | 389 |
| 1210 Sur les bénéfices | .. | .. | .. | 105 | 570 | 175 | 354 | 370 | 364 | 389 |
| 1220 Sur les gains en capital | .. | .. | .. | 0 | 0 | 0 | 0 | 0 | 0 | 0 |
| 1300 Non-ventilables entre 1100 et 1200 | .. | .. | .. | 0 | 0 | 0 | 0 | 0 | 0 | 0 |
| 2000 Cotisations de sécurité sociale | .. | .. | .. | 669 | 1 774 | 1 554 | 1 903 | 1 933 | 1 982 | 2 030 |
| 2100 À la charge des salariés | .. | .. | .. | 167 | 479 | 389 | 563 | 531 | 592 | 585 |
| 2110 Sur la base du salaire | .. | .. | .. | 167 | 479 | 389 | 563 | 531 | 592 | 585 |
| 2120 Sur la base de l'impôt sur les revenus | .. | .. | .. | 0 | 0 | 0 | 0 | 0 | 0 | 0 |
| 2200 À la charge des employeurs | .. | .. | .. | 501 | 1 283 | 1 155 | 1 328 | 1 391 | 1 378 | 1 432 |
| 2210 Sur la base du salaire | .. | .. | .. | 501 | 1 283 | 1 155 | 1 328 | 1 391 | 1 378 | 1 432 |
| 2220 Sur la base de l'impôt sur les revenus | .. | .. | .. | 0 | 0 | 0 | 0 | 0 | 0 | 0 |
| 2300 A charge des travailleurs indép. ou sans emploi | .. | .. | .. | 1 | 12 | 9 | 11 | 11 | 12 | 12 |
| 2310 Sur la base du salaire | .. | .. | .. | 1 | 12 | 9 | 11 | 11 | 12 | 12 |
| 2320 Sur la base de l'impôt sur les revenus | .. | .. | .. | 0 | 0 | 0 | 0 | 0 | 0 | 0 |
| 2400 Non-ventilables entre 2100, 2200 et 2300 | .. | .. | .. | 0 | 0 | 0 | 0 | 0 | 0 | 0 |
| 2410 Sur la base du salaire | .. | .. | .. | .. | .. | .. | .. | .. | .. | .. |
| 2420 Sur la base de l'impôt sur les revenus | .. | .. | .. | .. | .. | .. | .. | .. | .. | .. |
| 3000 Sur salaires ou main d'oeuvre | .. | .. | .. | 0 | 4 | 3 | 3 | 3 | 3 | 3 |
| Risk duty of business | .. | .. | .. | .. | 4 | 3 | 3 | 3 | 3 | 3 |
| 4000 Impôts sur le patrimoine | .. | .. | .. | 76 | 195 | 156 | 209 | 218 | 243 | 241 |
| 4100 Impôts périodiques sur la propriété immobilière | .. | .. | .. | 63 | 106 | 128 | 167 | 173 | 191 | 197 |
| 4110 Ménages | .. | .. | .. | 0 | 0 | 0 | 21 | 22 | 23 | 24 |
| 4120 Autres agents | .. | .. | .. | 63 | 106 | 128 | 146 | 151 | 168 | 173 |
| Tax on property | .. | .. | .. | 63 | 106 | 128 | 146 | 151 | 168 | 173 |
| Tax on land | .. | .. | .. | 0 | 0 | 0 | 0 | 0 | 0 | 0 |
| 4200 Impôts périodiques sur l'actif net | .. | .. | .. | 0 | 0 | 0 | 0 | 0 | 0 | 0 |
| 4210 Personnes physiques | .. | .. | .. | .. | .. | .. | .. | .. | .. | .. |
| 4220 Sociétés | .. | .. | .. | .. | .. | .. | .. | .. | .. | .. |
| 4300 Impôts sur mut. par décès, succ. et donations | .. | .. | .. | 0 | 3 | 2 | 2 | 2 | 2 | 3 |
| 4310 Impôts sur mut. par décès et successions | .. | .. | .. | .. | 3 | 2 | 2 | 2 | 2 | 3 |
| Duty for legacies and donations | .. | .. | .. | .. | 0 | 0 | 0 | 0 | 0 | 0 |
| Stamp duty for transactions made in Land Register in relation to legacies and donations | .. | .. | .. | .. | 1 | 0 | 0 | 0 | 0 | 1 |
| Duty for consolidation of ownership and legal liens in Land Register anent legacies and donations | .. | .. | .. | .. | 2 | 2 | 2 | 2 | 2 | 2 |
| 4320 Impôts sur les donations | .. | .. | .. | .. | 0 | 0 | 0 | 0 | 0 | 0 |
| 4400 Impôts sur transact. mobilières et immob. | .. | .. | .. | 13 | 86 | 26 | 40 | 43 | 49 | 42 |
| Duties on transactions with privatization vouchers | .. | .. | .. | 0 | 0 | 0 | 0 | 0 | 0 | 0 |
| Stamp duty for transactions made in Land Register, which have been collected from juridical persons, except legacies and donations | .. | .. | .. | 0 | 1 | 1 | 1 | 1 | 1 | 1 |
| Duty for consolidation of ownership and legal liens in Land Register, which have been collected from juridical persons, except legacies and donations | .. | .. | .. | 4 | 27 | 13 | 19 | 17 | 21 | 18 |
| Stamp duty for transactions made in Land Register, which have been collected from physical persons, except legacies and donations | .. | .. | .. | 1 | 8 | 1 | 2 | 2 | 2 | 2 |
| Duty for consolidation of ownership and legal liens in Land Register, which have been collected from physical persons, except legacies and donations | .. | .. | .. | 7 | 51 | 11 | 18 | 23 | 25 | 20 |
| 4500 Impôts non-périodiques | .. | .. | .. | 0 | 0 | 0 | 0 | 0 | 0 | 0 |
| 4510 Sur l'actif net | .. | .. | .. | .. | .. | .. | .. | .. | .. | .. |
| 4520 Autres non-périodiques | .. | .. | .. | .. | .. | .. | .. | .. | .. | .. |
| 4600 Autres impôts périodiques sur patrimoine | .. | .. | .. | 0 | 0 | 0 | 0 | 0 | 0 | 0 |
| 5000 Impôts sur les biens et services | .. | .. | .. | 770 | 2 484 | 2 009 | 2 455 | 2 623 | 2 783 | 2 922 |
| 5100 Impôts sur production, vente, transfert, etc. | .. | .. | .. | 739 | 2 428 | 1 883 | 2 321 | 2 469 | 2 616 | 2 752 |
| 5110 Impôts généraux | .. | .. | .. | 476 | 1 727 | 1 202 | 1 570 | 1 690 | 1 818 | 1 907 |
| 5111 Taxes sur la valeur ajoutée | .. | .. | .. | 476 | 1 727 | 1 202 | 1 570 | 1 690 | 1 787 | 1 876 |
| 5112 Impôts sur les ventes | .. | .. | .. | 0 | 0 | 0 | 0 | 0 | 30 | 31 |
| Subsidised electricity tax | .. | .. | .. | .. | .. | .. | .. | .. | 30 | 31 |
| 5113 Autres impôts | .. | .. | .. | 0 | 0 | 0 | 0 | 0 | 0 | 0 |
| 5120 Impôts sur biens et services déterminés | .. | .. | .. | 262 | 701 | 681 | 751 | 779 | 798 | 845 |

Tableau 5.20. **Lettonie (suite)**
Recettes fiscales détaillées

| Millions EUR | 1965 | 1980 | 1990 | 2000 | 2007 | 2010 | 2012 | 2013 | 2014 | 2015 |
|--|------|------|------|--------------|--------------|--------------|--------------|--------------|--------------|--------------|
| 5121 Accises | .. | .. | .. | 232 | 626 | 645 | 717 | 742 | 762 | 807 |
| Excise duty on alcoholic beverages | .. | .. | .. | 63 | 127 | 111 | 120 | 124 | 127 | 128 |
| Excise duty on beer | .. | .. | .. | 4 | 15 | 25 | 24 | 24 | 25 | 27 |
| Excise duty on oil products | .. | .. | .. | 124 | 359 | 360 | 379 | 388 | 403 | 428 |
| Excise duty on tobacco | .. | .. | .. | 27 | 92 | 130 | 150 | 160 | 160 | 178 |
| Excise duty on other products | .. | .. | .. | 14 | 32 | 18 | 22 | 24 | 25 | 25 |
| Excise duty on coffee and non alcoholic beverages | .. | .. | .. | 6 | 8 | 13 | 13 | 14 | 14 | 14 |
| Excise duty / Tax on cars and motorcycles | .. | .. | .. | 8 | 24 | 5 | 9 | 10 | 11 | 11 |
| Excise duty on natural gas | .. | .. | .. | 0 | 0 | 1 | 21 | 22 | 20 | 20 |
| Tax on electricity | .. | .. | .. | 0 | 1 | 1 | 1 | 1 | 2 | 2 |
| 5122 Bénéfices des monopoles fiscaux | .. | .. | .. | 0 | 0 | 0 | 0 | 0 | 0 | 0 |
| 5123 Droits de douane et droits à l'importation | .. | .. | .. | 21 | 33 | 14 | 1 | 2 | 2 | 2 |
| Customs duties | .. | .. | .. | 21 | 3 | 0 | 0 | 0 | 0 | 0 |
| Levies on imported agricultural products | .. | .. | .. | 0 | 2 | 0 | 0 | 0 | 0 | 0 |
| Excise duty of imported goods for omission for free turnover | .. | .. | .. | 0 | 28 | 14 | 1 | 2 | 2 | 3 |
| 5124 Taxes à l'exportation | .. | .. | .. | 0 | 0 | 0 | 0 | 0 | 0 | 0 |
| 5125 Impôts sur biens d'équipement | .. | .. | .. | 0 | 0 | 0 | 0 | 0 | 0 | 0 |
| 5126 Impôts sur services déterminés | .. | .. | .. | 10 | 42 | 22 | 33 | 35 | 34 | 36 |
| Taxes on lotteries and gambling | .. | .. | .. | 7 | 42 | 22 | 28 | 29 | 30 | 32 |
| Financial stability fee | .. | .. | .. | 0 | 0 | 0 | 5 | 5 | 4 | 4 |
| Passenger departure duty | .. | .. | .. | 3 | 0 | 0 | 0 | 0 | 0 | 0 |
| 5127 Autres impôts sur commerce et transact. internat. | .. | .. | .. | 0 | 0 | 0 | 0 | 0 | 0 | 0 |
| 5128 Autres impôts | .. | .. | .. | 0 | 0 | 0 | 0 | 0 | 0 | 0 |
| 5130 Non-ventilables entre 5110 et 5120 | .. | .. | .. | 0 | 0 | 0 | 0 | 0 | 0 | 0 |
| 5200 Impôts sur utilisation des biens et exerc. activités | .. | .. | .. | 32 | 57 | 126 | 134 | 154 | 167 | 170 |
| 5210 Impôts périodiques | .. | .. | .. | 32 | 57 | 73 | 126 | 140 | 140 | 142 |
| 5211 À la charge des ménages : véhicules à moteur | .. | .. | .. | 12 | 16 | 34 | 44 | 48 | 50 | 54 |
| Vehicle tax for vehicles which have been registered on physical persons | .. | .. | .. | 0 | 0 | 0 | 44 | 48 | 50 | 54 |
| Annual vehicle duty for vehicles which have been registered on physical persons | .. | .. | .. | 12 | 16 | 34 | 0 | 0 | 0 | 0 |
| 5212 À la charge autres agents : véhicules à moteur | .. | .. | .. | 0 | 20 | 22 | 40 | 45 | 43 | 46 |
| Tax on cars belonging to enterprises | .. | .. | .. | .. | 0 | 0 | 17 | 21 | 19 | 20 |
| Vehicle tax for vehicles which have been registered on judicial persons | .. | .. | .. | .. | 0 | 0 | 23 | 24 | 24 | 26 |
| Annual vehicle duty for vehicles which have been registered on judicial persons | .. | .. | .. | .. | 20 | 22 | 0 | 0 | 0 | 0 |
| 5213 Autres impôts périodiques | .. | .. | .. | 20 | 21 | 17 | 42 | 47 | 47 | 42 |
| Duty for keeping animals | .. | .. | .. | 0 | 0 | 0 | 0 | 0 | 0 | 0 |
| Income from lease of reservoirs and fishing rights and non-production use of fishing rights (fishing cards) | .. | .. | .. | 0 | 0 | 0 | 0 | 1 | 1 | 1 |
| Business and professional licences | .. | .. | .. | 5 | 6 | 4 | 24 | 27 | 26 | 20 |
| State duties and payments for issue of special permits (licences) and registration of documents that commensurate correspondence of professional qualification | .. | .. | .. | 1 | 0 | 0 | 0 | 0 | 0 | 0 |
| Lottery and gambling state duty | .. | .. | .. | 1 | 4 | 2 | 2 | 2 | 3 | 2 |
| Gambling equipment marking duty | .. | .. | .. | 0 | 1 | 1 | 0 | 0 | 0 | 0 |
| Payment for rental of commercial fishing rights | .. | .. | .. | 0 | 0 | 0 | 0 | 0 | 0 | 1 |
| Lottery of goods and services organization duty | .. | .. | .. | 2 | 0 | 0 | 0 | 0 | 0 | 0 |
| State duty for using numerative rights | .. | .. | .. | 0 | 0 | 0 | 0 | 0 | 0 | 0 |
| State duty for keeping oil products' security reserves | .. | .. | .. | 0 | 0 | 0 | 20 | 24 | 22 | 16 |
| Tax on natural resources | .. | .. | .. | 15 | 15 | 12 | 17 | 19 | 20 | 22 |
| 5220 Impôts non-périodiques | .. | .. | .. | 0 | 0 | 53 | 8 | 14 | 27 | 28 |
| Revenue from state-owned greenhouse gas emission unit trade | .. | .. | .. | .. | .. | 53 | 8 | 14 | 0 | 0 |
| Payment for emission quota trading | .. | .. | .. | .. | .. | 0 | 0 | 0 | 17 | 11 |
| The fee for the appeal of procurement | .. | .. | .. | .. | .. | 0 | 0 | 0 | 0 | 0 |
| Toll for the use of motorways | .. | .. | .. | .. | .. | 0 | 0 | 0 | 10 | 17 |
| 5300 Non-ventilables entre 5100 et 5200 | .. | .. | .. | 0 | 0 | 0 | 0 | 0 | 0 | 0 |
| 6000 Autres impôts | .. | .. | .. | 0 | 0 | 0 | 0 | 0 | 0 | 0 |
| 6100 À la charge exclusive des entreprises | .. | .. | .. | .. | .. | .. | .. | .. | .. | .. |
| 6200 À la charge d'autres agents | .. | .. | .. | .. | .. | .. | .. | .. | .. | .. |
| Custom duties collected for the EU | .. | .. | .. | .. | 37 | 25 | 32 | 28 | 36 | 40 |
| Recettes fiscales totales sur la base d'encaissements | .. | .. | .. | .. | .. | .. | .. | .. | .. | .. |
| Recettes fiscales totales sur la base des droits constatés | .. | .. | .. | 1 995 | 6 350 | 5 037 | 6 214 | 6 494 | 6 808 | 7 070 |

Tableau 5.20. **Lettonie (suite)**
Recettes fiscales détaillées

Millions EUR

| | 1965 | 1980 | 1990 | 2000 | 2007 | 2010 | 2012 | 2013 | 2014 | 2015 |
|---|------|------|------|-------|-------|-------|-------|-------|-------|-------|
| Conciliation avec les comptes nationaux | | | | | | | | | | |
| Impôts additionnels inclus dans les comptes nationaux | .. | .. | .. | 14 | 1 | 1 | 0 | 0 | 0 | 0 |
| Impôt exclus des comptes nationaux | .. | .. | .. | 0 | 0 | 0 | 0 | 0 | 0 | 0 |
| Différence dans les traitements des crédits d'impôts | .. | .. | .. | 0 | 0 | 0 | 0 | 0 | 0 | 0 |
| Transfert en capital des recettes non collectées | .. | .. | .. | 0 | 0 | 0 | 0 | 0 | 0 | 0 |
| Cotisations de sécurité sociale volontaires | .. | .. | .. | 0 | 0 | 0 | 0 | 0 | 0 | 0 |
| Différences diverses | .. | .. | .. | 0 | 0 | 0 | 0 | 0 | 0 | 0 |
| Comptes nationaux : impôts et cotisations sociales effectives | .. | .. | .. | 2 009 | 6 351 | 5 038 | 6 214 | 6 494 | 6 808 | 7 070 |
| Cotisations sociales imputées | .. | .. | .. | 12 | 51 | 36 | 45 | 59 | 71 | 80 |
| Comptes nationaux : impôts et toutes les cotisations sociales | .. | .. | .. | 2 022 | 6 402 | 5 074 | 6 259 | 6 553 | 6 879 | 7 151 |

Note : Year ending 31st December.

Data on accrual basis.

Source : Ministry of Finance.

Tableau 5.21. Luxembourg
Recettes fiscales détaillées

| Millions EUR | 1965 | 1980 | 1990 | 2000 | 2007 | 2010 | 2012 | 2013 | 2014 | 2015 |
|--|------------|--------------|--------------|--------------|---------------|---------------|---------------|---------------|---------------|---------------|
| Recettes fiscales totales | 266 | 1 543 | 3 671 | 8 521 | 13 416 | 15 025 | 16 935 | 17 799 | 18 701 | 19 277 |
| Recettes fiscales totales excluant les droits de douane | .. | .. | .. | 8 494 | 13 393 | 15 008 | 16 921 | 17 783 | 18 678 | 19 253 |
| 1000 Impôts sur revenu, bénéfices et gains en capital | 95 | 667 | 1 476 | 3 107 | 4 655 | 5 467 | 5 956 | 6 275 | 6 468 | 7 012 |
| 1100 Des personnes physiques | 66 | 417 | 884 | 1 573 | 2 678 | 3 157 | 3 699 | 4 062 | 4 329 | 4 717 |
| 1110 Sur le revenu et les bénéfices | 66 | 417 | 884 | 1 573 | 2 678 | 3 157 | 3 699 | 4 062 | 4 329 | 4 717 |
| Impôt sur le revenu des personnes physiques | 27 | 106 | 184 | 258 | 389 | 540 | 609 | 666 | 660 | 721 |
| Impôt solidarité majoration personnes physiques | 0 | 10 | 41 | 37 | 59 | 74 | 148 | 268 | 287 | 305 |
| Impôt sur traitements et salaires | 36 | 287 | 601 | 1 178 | 1 910 | 2 136 | 2 504 | 2 797 | 3 033 | 3 228 |
| Impôt sur le revenu des capitaux | 2 | 11 | 52 | 88 | 188 | 315 | 315 | 223 | 251 | 313 |
| Impôt sur les tantièmes | 1 | 2 | 5 | 11 | 20 | 26 | 38 | 38 | 48 | 44 |
| Impôt sur le revenu de certains non-résidents | 0 | 1 | 1 | 2 | 1 | 1 | 1 | 1 | 1 | 1 |
| Impôt retenu sur revenus épargne (non résidents) | 0 | 0 | 0 | 0 | 51 | 33 | 47 | 40 | 24 | 0 |
| Retenu libératoire nationale sur les intérêts | 0 | 0 | 0 | 0 | 60 | 31 | 37 | 28 | 24 | 20 |
| Contribution à la crise | 0 | 0 | 0 | 0 | 0 | 0 | 0 | 0 | 0 | 85 |
| 1120 Sur les gains en capital | 0 | 0 | 0 | 0 | 0 | 0 | 0 | 0 | 0 | 0 |
| Prélèvement sur gains des paris | .. | .. | .. | .. | .. | .. | .. | .. | .. | .. |
| 1200 Des sociétés | 29 | 250 | 592 | 1 533 | 1 977 | 2 311 | 2 257 | 2 213 | 2 140 | 2 295 |
| 1210 Sur les bénéfices | 29 | 250 | 592 | 1 533 | 1 977 | 2 311 | 2 257 | 2 213 | 2 140 | 2 295 |
| Impôt sur le revenu des collectivités | 18 | 168 | 376 | 1 031 | 1 381 | 1 646 | 1 557 | 1 530 | 1 483 | 1 569 |
| Impôt de solidarité sur le revenu des collectivités | 0 | 2 | 8 | 43 | 58 | 61 | 83 | 113 | 111 | 120 |
| Impôt commercial communal | 0 | 80 | 209 | 460 | 538 | 603 | 617 | 569 | 546 | 606 |
| 1220 Sur les gains en capital | 0 | 0 | 0 | 0 | 0 | 0 | 0 | 0 | 0 | 0 |
| 1300 Non-ventilables entre 1100 et 1200 | 0 | 0 | 0 | 0 | 0 | 0 | 0 | 0 | 0 | 0 |
| 2000 Cotisations de sécurité sociale | 86 | 443 | 1 011 | 2 223 | 3 704 | 4 352 | 4 952 | 5 178 | 5 332 | 5 588 |
| 2100 À la charge des salariés | 32 | 175 | 388 | 993 | 1 690 | 2 007 | 2 273 | 2 378 | 2 444 | 2 567 |
| 2110 Sur la base du salaire | .. | 175 | 388 | 993 | 1 690 | 2 007 | 2 273 | 2 378 | 2 444 | 2 567 |
| 2120 Sur la base de l'impôt sur les revenus | .. | 0 | 0 | 0 | 0 | 0 | 0 | 0 | 0 | 0 |
| 2200 À la charge des employeurs | 49 | 243 | 494 | 963 | 1 577 | 1 875 | 2 112 | 2 200 | 2 261 | 2 376 |
| 2210 Sur la base du salaire | .. | 243 | 494 | 963 | 1 577 | 1 875 | 2 112 | 2 200 | 2 261 | 2 376 |
| 2220 Sur la base de l'impôt sur les revenus | .. | 0 | 0 | 0 | 0 | 0 | 0 | 0 | 0 | 0 |
| 2300 A charge des travailleurs indép. ou sans emploi | 5 | 25 | 129 | 266 | 437 | 471 | 566 | 601 | 627 | 645 |
| 2310 Sur la base du salaire | .. | 25 | 129 | 266 | 437 | 471 | 566 | 601 | 627 | 645 |
| 2320 Sur la base de l'impôt sur les revenus | .. | 0 | 0 | 0 | 0 | 0 | 0 | 0 | 0 | 0 |
| 2400 Non-ventilables entre 2100, 2200 et 2300 | 0 | 0 | 0 | 0 | 0 | 0 | 0 | 0 | 0 | 0 |
| 2410 Sur la base du salaire | .. | .. | .. | .. | .. | .. | .. | .. | .. | .. |
| 2420 Sur la base de l'impôt sur les revenus | .. | .. | .. | .. | .. | .. | .. | .. | .. | .. |
| 3000 Sur salaires ou main d'oeuvre | 2 | 10 | 0 | 0 | 0 | 0 | 0 | 0 | 0 | 0 |
| Impôt sur la somme des salaires | 2 | 10 | .. | .. | .. | .. | .. | .. | .. | .. |
| 4000 Impôts sur le patrimoine | 16 | 87 | 309 | 910 | 1 294 | 1 062 | 1 191 | 1 296 | 1 455 | 1 715 |
| 4100 Impôts périodiques sur la propriété immobilière | 4 | 9 | 14 | 21 | 27 | 29 | 33 | 33 | 34 | 36 |
| Impôt foncier | 4 | 9 | 14 | 21 | 27 | 29 | 33 | 33 | 34 | 36 |
| 4110 Ménages | .. | .. | .. | .. | .. | .. | .. | .. | .. | .. |
| 4120 Autres agents | .. | .. | .. | .. | .. | .. | .. | .. | .. | .. |
| 4200 Impôts périodiques sur l'actif net | 7 | 44 | 172 | 633 | 878 | 831 | 898 | 980 | 1 077 | 1 318 |
| 4210 Personnes physiques | 0 | 0 | 0 | 0 | 0 | 0 | 0 | 0 | 0 | 0 |
| Impôt sur la fortune | .. | .. | .. | .. | .. | .. | .. | .. | .. | .. |
| 4220 Sociétés | 7 | 44 | 172 | 633 | 878 | 831 | 898 | 980 | 1 077 | 1 318 |
| Impôt sur la fortune | 2 | 15 | 58 | 152 | 172 | 208 | 267 | 269 | 274 | 385 |
| Taxe d'abonnement | 3 | 29 | 114 | 481 | 706 | 622 | 630 | 710 | 803 | 933 |
| 4300 Impôts sur mut. par décès, succ. et donations | 1 | 5 | 11 | 23 | 47 | 50 | 71 | 72 | 74 | 74 |
| 4310 Impôts sur mut. par décès et successions | 1 | 5 | 11 | 23 | 47 | 50 | 71 | 72 | 74 | 74 |
| 4320 Impôts sur les donations | 0 | 0 | 0 | 0 | 0 | 0 | 0 | 0 | 0 | 0 |
| 4400 Impôts sur transact. mobilières et immob. | 4 | 30 | 112 | 232 | 343 | 152 | 189 | 212 | 270 | 287 |
| Droits d'enregistrement | 4 | 26 | 94 | 208 | 288 | 116 | 145 | 164 | 208 | 221 |
| Droits d'hypothèque | 1 | 3 | 9 | 12 | 29 | 21 | 26 | 28 | 34 | 39 |
| Droits de timbre | 0 | 2 | 2 | 5 | 7 | 5 | 5 | 7 | 5 | 8 |
| Taxe pour construction dans secteurs centraux | 0 | 0 | 0 | 0 | 1 | 1 | 2 | 1 | 2 | 2 |
| Surtaxe sur les mutations immobilières | 0 | 0 | 6 | 7 | 17 | 8 | 10 | 10 | 19 | 16 |
| Hypothèques salaires | 0 | 0 | 1 | 1 | 1 | 1 | 1 | 1 | 1 | 1 |
| Autorisations à bâtir | 0 | 0 | 0 | 0 | 0 | 0 | 0 | 0 | 0 | 0 |
| Taxe d'infrastructure | 0 | 0 | 0 | 0 | 0 | 0 | 0 | 0 | 0 | 0 |
| Taxes d'autorisation sur les réservoirs de mazout | 0 | 0 | 0 | 0 | 0 | 0 | 0 | 0 | 0 | 0 |
| Taxe sur les résidences secondaires | 0 | 0 | 0 | 0 | 0 | 1 | 1 | 0 | 1 | 0 |
| 4500 Impôts non-périodiques | 0 | 0 | 0 | 0 | 0 | 0 | 0 | 0 | 0 | 0 |
| 4510 Sur l'actif net | .. | .. | .. | .. | .. | .. | .. | .. | .. | .. |
| 4520 Autres non-périodiques | .. | .. | .. | .. | .. | .. | .. | .. | .. | .. |
| 4600 Autres impôts périodiques sur patrimoine | 0 | 0 | 0 | 0 | 0 | 0 | 0 | 0 | 0 | 0 |
| 5000 Impôts sur les biens et services | 66 | 336 | 866 | 2 243 | 3 726 | 4 104 | 4 796 | 5 011 | 5 403 | 4 909 |
| 5100 Impôts sur production, vente, transfert, etc. | 62 | 327 | 846 | 2 213 | 3 651 | 4 030 | 4 725 | 4 933 | 5 323 | 4 830 |
| 5110 Impôts généraux | 33 | 179 | 443 | 1 138 | 2 196 | 2 559 | 3 124 | 3 379 | 3 691 | 3 386 |
| 5111 Taxes sur la valeur ajoutée | 0 | 179 | 443 | 1 138 | 2 196 | 2 559 | 3 124 | 3 379 | 3 691 | 3 386 |
| TVA ressources propres UE | .. | 18 | 75 | 92 | 50 | 41 | 44 | 49 | 41 | 45 |

Tableau 5.21. **Luxembourg** (suite)
Recettes fiscales détaillées

| Millions EUR | 1965 | 1980 | 1990 | 2000 | 2007 | 2010 | 2012 | 2013 | 2014 | 2015 |
|---|-----------|-----------|-----------|-----------|-----------|-----------|-----------|-----------|-----------|-----------|
| 5112 Impôts sur les ventes | 0 | 0 | 0 | 0 | 0 | 0 | 0 | 0 | 0 | 0 |
| 5113 Autres impôts | 33 | 0 | 0 | 0 | 0 | 0 | 0 | 0 | 0 | 0 |
| Impôt sur chiffre d'affaires | 33 | .. | .. | .. | .. | .. | .. | .. | .. | .. |
| 5120 Impôts sur biens et services déterminés | 30 | 148 | 403 | 1 075 | 1 455 | 1 470 | 1 601 | 1 554 | 1 632 | 1 443 |
| 5121 Accises | 26 | 134 | 365 | 1 036 | 1 394 | 1 401 | 1 530 | 1 484 | 1 563 | 1 374 |
| Droits d'accises autonomes huiles minérales | 1 | 1 | 10 | 100 | 135 | 145 | 200 | 197 | 192 | 184 |
| Droits d'accises autonomes tabac | .. | 0 | 8 | 24 | 66 | 70 | 83 | 85 | 108 | 81 |
| Droits d'accises sur les huiles minérales (R203) | .. | 76 | 173 | 414 | 559 | 536 | 558 | 530 | 515 | 495 |
| Taxe sur la consommation d'alcool | 1 | 5 | 19 | 20 | 21 | 20 | 22 | 25 | 27 | 28 |
| Droits d'accises sur le tabac | .. | 40 | 141 | 407 | 418 | 422 | 454 | 445 | 523 | 394 |
| Produit de la contrib.sociale prélevée sur les carburants | .. | 0 | 0 | 59 | 145 | 132 | 134 | 126 | 122 | 117 |
| Redevance de contrôle sur le fuel domestique | .. | 0 | 0 | 2 | 3 | 3 | 2 | 2 | 2 | 2 |
| Droits d'accises sur gaz liquéfiés (R203) | .. | 0 | 0 | 0 | 0 | 0 | 0 | 0 | 0 | 0 |
| Droits d'accises sur benzols (R203) | .. | 0 | 0 | 1 | 1 | 1 | 1 | 1 | 1 | 1 |
| Droits d'accises sur alcools étrangers (R203) | .. | 3 | 5 | 5 | 6 | 5 | 6 | 7 | 7 | 8 |
| Droits d'accises sur bières indigènes | .. | 4 | 2 | 3 | 4 | 4 | 4 | 4 | 4 | 5 |
| Droits d'accises sur boissons fermentées fruits (R203) | .. | 2 | 3 | 0 | 0 | 0 | 0 | 0 | 0 | 0 |
| Droits d'accises boissons fermentées mousseuses (R203) | .. | 0 | 1 | 0 | 0 | 0 | 0 | 0 | 0 | 0 |
| Droits d'accises sur sucres et sirops raffinés (R203) | .. | 0 | 1 | 0 | 0 | 0 | 0 | 0 | 0 | 0 |
| Ajustement accises U.E.B.L. | .. | 0 | 0 | 0 | 0 | 0 | 0 | 0 | 0 | 0 |
| Droits d'accises sur alcools indigènes | .. | 1 | 1 | 0 | 0 | 0 | 0 | 0 | 0 | 0 |
| Accise "Kyoto" | .. | 0 | 0 | 0 | 37 | 62 | 65 | 62 | 60 | 58 |
| Surtaxe sur les boissons confectionnées (alcopops) | .. | 0 | 0 | 0 | 0 | 0 | 0 | 0 | 0 | 0 |
| 5122 Bénéfices des monopoles fiscaux | 0 | 0 | 0 | 0 | 0 | 0 | 0 | 0 | 0 | 0 |
| 5123 Droits de douane et droits à l'importation | 1 | 5 | 11 | 0 | 1 | 0 | 1 | 0 | 0 | 0 |
| Prélèvements agricoles UE | 1 | 0 | 0 | 0 | 1 | 0 | 1 | 0 | 0 | .. |
| Droits de douane | 0 | 0 | 0 | 0 | 0 | 0 | 0 | 0 | 0 | .. |
| Droits de douane + mobiles + C.E.C.A. | 0 | 4 | 11 | 0 | 0 | 0 | 0 | 0 | 0 | .. |
| Montants compensatoires agricoles communautaires | 0 | 0 | 0 | 0 | 0 | 0 | 0 | 0 | 0 | .. |
| 5124 Taxes à l'exportation | 0 | 0 | 0 | 0 | 0 | 0 | 0 | 0 | 0 | 0 |
| 5125 Impôts sur biens d'équipement | 0 | 0 | 0 | 0 | 0 | 0 | 0 | 0 | 0 | 0 |
| 5126 Impôts sur services déterminés | 2 | 6 | 22 | 39 | 60 | 69 | 71 | 70 | 68 | 69 |
| Prélèv. sommes engagées dans les paris | 0 | 0 | 0 | 0 | 0 | 0 | 0 | 0 | 0 | 0 |
| Taxe sur les assurances | 1 | 5 | 15 | 23 | 32 | 40 | 42 | 45 | 45 | 46 |
| Taxe sur les transports | 1 | 0 | 0 | 0 | 0 | 0 | 0 | 0 | 0 | 0 |
| Taxe de séjour | 0 | 0 | 1 | 1 | 2 | 2 | 2 | 2 | 2 | 3 |
| Taxe sur le loto | 0 | 0 | 3 | 4 | 3 | 3 | 3 | 0 | 0 | 0 |
| Prélèvement sur les jeux du casino | 0 | 0 | 3 | 9 | 21 | 23 | 22 | 21 | 19 | 19 |
| Impôts sur les billets de banque | 0 | 0 | 0 | 0 | 0 | 0 | 0 | 0 | 0 | 0 |
| Taxe sur amusements publics (nuits blanches) | 0 | 1 | 1 | 2 | 2 | 1 | 2 | 2 | 2 | 2 |
| 5127 Autres impôts sur commerce et transact. internat. | 0 | 0 | 0 | 0 | 0 | 0 | 0 | 0 | 0 | 0 |
| 5128 Autres impôts | 0 | 4 | 4 | 0 | 0 | 0 | 0 | 0 | 0 | 0 |
| C.E.C.A. | .. | 3 | 4 | .. | .. | .. | .. | .. | .. | .. |
| Taxe de coresponsabilité sur le lait | .. | 1 | 0 | .. | .. | .. | .. | .. | .. | .. |
| Taxe de coresponsabilité sur les céréales | .. | 0 | 0 | .. | .. | .. | .. | .. | .. | .. |
| 5130 Non-ventilables entre 5110 et 5120 | 0 | 0 | 0 | 0 | 0 | 0 | 0 | 0 | 0 | 0 |
| 5200 Impôts sur utilisation des biens et exerc. activités | 3 | 9 | 20 | 30 | 75 | 75 | 72 | 78 | 80 | 79 |
| 5210 Impôts périodiques | 3 | 8 | 18 | 28 | 68 | 68 | 64 | 72 | 72 | 71 |
| 5211 À la charge des ménages : véhicules à moteur | 2 | 4 | 9 | 16 | 39 | 39 | 36 | 40 | 41 | 41 |
| 5212 À la charge autres agents : véhicules à moteur | 1 | 4 | 7 | 11 | 26 | 26 | 25 | 27 | 28 | 28 |
| 5213 Autres impôts périodiques | 0 | 0 | 1 | 2 | 2 | 3 | 3 | 4 | 3 | 3 |
| Taxe sur les cabarets | 0 | 0 | 0 | 0 | 1 | 1 | 1 | 1 | 1 | 1 |
| Taxes d'immatriculation (Com. aux affaires maritimes) | 0 | 0 | 0 | 1 | 1 | 1 | 1 | 2 | 1 | 1 |
| Taxe sur les chiens | 0 | 0 | 1 | 1 | 1 | 1 | 1 | 1 | 1 | 1 |
| Taxe de colportage | 0 | 0 | 0 | 0 | 0 | 0 | 0 | 0 | 0 | 0 |
| Taxe sur les navires | 0 | 0 | 0 | 0 | 0 | 0 | 0 | 0 | 0 | 0 |
| 5220 Impôts non-périodiques | 0 | 0 | 2 | 2 | 7 | 7 | 8 | 6 | 9 | 8 |
| 5300 Non-ventilables entre 5100 et 5200 | 0 | 0 | 0 | 0 | 0 | 0 | 0 | 0 | 0 | 0 |
| 6000 Autres impôts | 0 | 0 | 8 | 12 | 14 | 22 | 25 | 23 | 19 | 28 |
| 6100 À la charge exclusive des entreprises | .. | 0 | 6 | 11 | 13 | 21 | 24 | 21 | 18 | 27 |
| Taxe supplémentaire sur l'électricité | .. | 0 | 0 | 2 | 2 | 2 | 2 | 2 | 2 | 2 |
| Taxe sur la distribution d'électricité | .. | 0 | 3 | 4 | 1 | 1 | 1 | 1 | 1 | 1 |
| Taxe sur la production d'électricité | .. | 0 | 2 | 2 | 1 | 1 | 1 | 1 | 0 | 0 |
| Taxe sur la consommation de gaz naturel | .. | 0 | 0 | 0 | 3 | 9 | 13 | 11 | 10 | 19 |
| Registre aux firmes: taxes | .. | 0 | 1 | 1 | 0 | 0 | 0 | 0 | 0 | 0 |
| Recettes conc. les dép. des affaires étrangères | .. | 0 | 0 | 0 | 2 | 5 | 5 | 5 | 4 | 4 |
| Timbres de chancellerie | .. | 0 | 1 | 2 | 4 | 3 | 3 | 2 | 1 | 1 |
| TVA reclassée et autres impôts sur la production | .. | 0 | 0 | 1 | 1 | 1 | 1 | 1 | 1 | 1 |
| Sous-compensation TVA | .. | 0 | 2 | 0 | 0 | 0 | 0 | 0 | 0 | 0 |
| 6200 À la charge d'autres agents | .. | 0 | 0 | 0 | 0 | 0 | 0 | 0 | 0 | 0 |
| Droits de douane perçus pour l'UE | .. | .. | .. | 27 | 23 | 18 | 15 | 15 | 24 | 24 |

Tableau 5.21. **Luxembourg** (suite)
Recettes fiscales détaillées

| Millions EUR | 1965 | 1980 | 1990 | 2000 | 2007 | 2010 | 2012 | 2013 | 2014 | 2015 |
|---|------------|--------------|--------------|--------------|---------------|---------------|---------------|---------------|---------------|---------------|
| Crédits d'impôts récupérables | | | | | | | | | | |
| Crédits d'impôts récupérables contre 1110 | .. | .. | .. | .. | .. | .. | .. | .. | 217 | 198 |
| Composante fiscale | .. | .. | .. | .. | .. | .. | .. | .. | .. | .. |
| Composante transfert | .. | .. | .. | .. | .. | .. | .. | .. | .. | .. |
| Recettes fiscales totales sur la base d'encaissements | 266 | 1 543 | 3 722 | 8 624 | 13 393 | 14 726 | 16 808 | 17 826 | 18 656 | 19 446 |
| Recettes fiscales totales sur la base des droits constatés | .. | .. | 3 671 | 8 521 | 13 416 | 15 025 | 16 935 | 17 799 | 18 701 | 19 277 |
| Conciliation avec les comptes nationaux | | | | | | | | | | |
| Impôts additionnels inclus dans les comptes nationaux | .. | .. | 0 | 0 | 0 | 0 | 0 | 0 | 0 | 0 |
| Impôt exclus des comptes nationaux | .. | .. | 0 | 0 | 0 | 0 | 0 | 0 | 0 | 0 |
| Différence dans les traitements des crédits d'impôts | .. | .. | 0 | 0 | 0 | 0 | 0 | 0 | 0 | 0 |
| Transfert en capital des recettes non collectées | .. | .. | 0 | 0 | 0 | 0 | 0 | 0 | 0 | 0 |
| Cotisations de sécurité sociale volontaires | .. | .. | 4 | 18 | 18 | 28 | 33 | 33 | 36 | 39 |
| Différences diverses | .. | .. | 0 | 0 | 0 | 0 | 0 | 0 | 0 | 0 |
| Comptes nationaux : impôts et cotisations sociales effectives | .. | .. | 3 674 | 8 539 | 13 434 | 15 053 | 16 968 | 17 832 | 18 738 | 19 316 |
| Cotisations sociales imputées | .. | .. | 267 | 287 | 429 | 507 | 572 | 574 | 600 | 627 |
| Comptes nationaux : impôts et toutes les cotisations sociales | .. | .. | 3 941 | 8 826 | 13 863 | 15 560 | 17 541 | 18 406 | 19 337 | 19 942 |

Note : Année civile se terminant le 31 décembre.

A partir de 1990, les données sont sur la base des droits constatés.

A la rubrique 2000, la différence entre le total des cotisations de sécurité sociale et celles recueillies par les parastataux de la sécurité sociale correspond au prélèvement pour la péréquation des pensions opéré sur les rémunérations et les pensions des salariés et anciens agents de P&T de la Caisse d'épargne de l'État; ces établissements ressortissant l'un au secteur "sociétés et quasi-sociétés non financières" et l'autre à celui des institutions de crédit.

Source : Compte Général de l'État.

Tableau 5.22. **Mexique**
Recettes fiscales détaillées

Millions MXN

| | 1965 | 1980 | 1990 | 2000 | 2007 | 2010 | 2012 | 2013 | 2014 | 2015 |
|---|------|------------|----------------|----------------|------------------|------------------|------------------|------------------|------------------|------------------|
| Recettes fiscales totales | .. | 771 | 102 005 | 804 206 | 1 436 100 | 1 771 992 | 2 046 939 | 2 211 513 | 2 453 028 | 2 953 156 |
| 1000 Impôts sur revenu, bénéfices et gains en capital | .. | 230 | 34 673 | 276 548 | 554 099 | 683 604 | 803 071 | 957 213 | 979 251 | 1 230 555 |
| 1100 Des personnes physiques | .. | .. | .. | .. | 238 938 | 313 473 | 397 701 | 425 621 | 514 208 | 609 384 |
| Tax on income of individuals | .. | .. | .. | .. | 238 938 | 313 473 | 397 701 | 425 621 | 514 208 | 609 384 |
| 1110 Sur le revenu et les bénéfices | .. | .. | .. | .. | .. | .. | .. | .. | .. | .. |
| 1120 Sur les gains en capital | .. | .. | .. | .. | .. | .. | .. | .. | .. | .. |
| 1200 Des sociétés | .. | .. | .. | .. | 217 790 | 246 745 | 288 360 | 392 199 | 441 317 | 592 443 |
| Tax on income of corporations | .. | .. | .. | .. | 217 790 | 246 745 | 288 360 | 392 199 | 441 317 | 592 443 |
| 1210 Sur les bénéfices | .. | .. | .. | .. | .. | .. | .. | .. | .. | .. |
| 1220 Sur les gains en capital | .. | .. | .. | .. | .. | .. | .. | .. | .. | .. |
| 1300 Non-ventilables entre 1100 et 1200 | .. | 230 | 34 673 | 276 548 | 97 370 | 123 386 | 117 010 | 139 393 | 23 726 | 28 728 |
| Tax on income of other individuals and corporations | .. | .. | .. | 244 841 | 54 785 | 66 937 | 74 042 | 89 028 | 31 076 | 36 268 |
| Tax on asset | .. | .. | .. | 13 913 | 15 670 | -624 | -1 192 | -1 325 | -735 | -502 |
| Credit on salary | .. | .. | .. | 17 794 | 23 177 | 9 708 | 1 387 | 1 274 | 2 423 | 993 |
| Oil yields tax | .. | .. | .. | 0 | 3 738 | 2 296 | 573 | 3 210 | 4 669 | 0 |
| IETU | .. | .. | .. | 0 | 0 | 45 069 | 42 199 | 47 205 | -13 707 | -11 777 |
| Imposed by activity exploration and extraction of hydrocarbon | .. | .. | .. | 0 | 0 | 0 | 0 | 0 | 0 | 3 746 |
| 2000 Cotisations de sécurité sociale | .. | 109 | 17 165 | 138 223 | 236 727 | 277 459 | 330 327 | 351 993 | 378 373 | 409 249 |
| 2100 À la charge des salariés | .. | .. | .. | .. | .. | .. | .. | .. | .. | .. |
| 2110 Sur la base du salaire | .. | .. | .. | .. | .. | .. | .. | .. | .. | .. |
| 2120 Sur la base de l'impôt sur les revenus | .. | .. | .. | .. | .. | .. | .. | .. | .. | .. |
| 2200 À la charge des employeurs | .. | .. | .. | .. | .. | .. | .. | .. | .. | .. |
| 2210 Sur la base du salaire | .. | .. | .. | .. | .. | .. | .. | .. | .. | .. |
| 2220 Sur la base de l'impôt sur les revenus | .. | .. | .. | .. | .. | .. | .. | .. | .. | .. |
| 2300 À charge des travailleurs indép. ou sans emploi | .. | .. | .. | .. | .. | .. | .. | .. | .. | .. |
| 2310 Sur la base du salaire | .. | .. | .. | .. | .. | .. | .. | .. | .. | .. |
| 2320 Sur la base de l'impôt sur les revenus | .. | .. | .. | .. | .. | .. | .. | .. | .. | .. |
| 2400 Non-ventilables entre 2100, 2200 et 2300 | .. | 109 | 17 165 | 138 223 | 236 727 | 277 459 | 330 327 | 351 993 | 378 373 | 409 249 |
| 2410 Sur la base du salaire | .. | .. | .. | 138 223 | 236 727 | 277 459 | 330 327 | 351 993 | 378 373 | 409 249 |
| 2420 Sur la base de l'impôt sur les revenus | .. | .. | .. | 0 | 0 | 0 | 0 | 0 | 0 | 0 |
| 3000 Sur salaires ou main d'oeuvre | .. | 8 | 1 797 | 11 217 | 28 071 | 36 911 | 48 033 | 53 042 | 64 713 | 70 221 |
| Substitute tax on salary | .. | .. | .. | 0 | 0 | 0 | 0 | 0 | 0 | 0 |
| Payroll tax | .. | .. | .. | 11 101 | 20 277 | 27 813 | 35 480 | 41 184 | 64 581 | 69 866 |
| Tax on remuneration to the personal work | .. | .. | .. | 65 | 7 578 | 8 841 | 12 333 | 11 645 | 0 | 152 |
| Tax on professions and fees | .. | .. | .. | 36 | 68 | 71 | 48 | 50 | 51 | 106 |
| Tax on operations by contract | .. | .. | .. | 15 | 148 | 186 | 173 | 163 | 81 | 96 |
| 4000 Impôts sur le patrimoine | .. | 15 | 1 914 | 13 964 | 33 161 | 38 955 | 45 186 | 46 238 | 54 978 | 57 673 |
| 4100 Impôts périodiques sur la propriété immobilière | .. | 10 | 1 036 | 9 948 | 19 425 | 25 724 | 31 544 | 31 338 | 37 751 | 37 961 |
| 4110 Ménages | .. | 0 | 0 | 0 | 0 | 0 | 0 | 0 | 0 | 0 |
| 4120 Autres agents | .. | 10 | 1 036 | 9 948 | 19 425 | 25 724 | 31 544 | 31 338 | 37 751 | 37 961 |
| Property tax | .. | .. | .. | 9 948 | 19 425 | 25 724 | 31 544 | 31 338 | 37 751 | 37 961 |
| 4200 Impôts périodiques sur l'actif net | .. | 0 | 0 | 0 | 0 | 0 | 0 | 0 | 0 | 0 |
| 4210 Personnes physiques | .. | .. | .. | .. | .. | .. | .. | .. | .. | .. |
| 4220 Sociétés | .. | .. | .. | .. | .. | .. | .. | .. | .. | .. |
| 4300 Impôts sur mut. par décès, succ. et donations | .. | 0 | 8 | 0 | 0 | 0 | 0 | 0 | 0 | 0 |
| 4310 Impôts sur mut. par décès et successions | .. | .. | 8 | .. | .. | .. | .. | .. | .. | .. |
| 4320 Impôts sur les donations | .. | .. | 0 | .. | .. | .. | .. | .. | .. | .. |
| 4400 Impôts sur transact. mobilières et immob. | .. | 5 | 870 | 4 017 | 13 736 | 13 231 | 13 642 | 14 900 | 17 227 | 19 712 |
| Alienation of immovable property | .. | .. | .. | 1 763 | 1 076 | 1 122 | 1 341 | 1 271 | 1 308 | 1 595 |
| Transfer of ownership of real estate | .. | .. | .. | 2 236 | 8 147 | 5 027 | 4 575 | 4 518 | 5 008 | 6 671 |
| Purchasing property | .. | .. | .. | 18 | 4 513 | 7 082 | 7 725 | 9 110 | 10 911 | 11 447 |
| 4500 Impôts non-périodiques | .. | 0 | 0 | 0 | 0 | 0 | 0 | 0 | 0 | 0 |
| 4510 Sur l'actif net | .. | .. | .. | .. | .. | .. | .. | .. | .. | .. |
| 4520 Autres non-périodiques | .. | .. | .. | .. | .. | .. | .. | .. | .. | .. |
| 4600 Autres impôts périodiques sur patrimoine | .. | 0 | 0 | 0 | 0 | 0 | 0 | 0 | 0 | 0 |
| 5000 Impôts sur les biens et services | .. | 395 | 44 837 | 356 603 | 567 137 | 707 664 | 783 241 | 761 823 | 938 945 | 1 140 849 |
| 5100 Impôts sur production, vente, transfert, etc. | .. | 388 | 44 171 | 310 325 | 491 928 | 630 123 | 720 052 | 696 150 | 859 302 | 1 120 605 |
| 5110 Impôts généraux | .. | 121 | 26 635 | 189 606 | 409 013 | 504 509 | 579 988 | 556 794 | 667 085 | 707 213 |
| 5111 Taxes sur la valeur ajoutée | .. | 120 | 26 635 | 189 606 | 409 013 | 504 509 | 579 988 | 556 794 | 667 085 | 707 213 |
| 5112 Impôts sur les ventes | .. | 0 | 0 | 0 | 0 | 0 | 0 | 0 | 0 | 0 |
| 5113 Autres impôts | .. | 1 | 0 | 0 | 0 | 0 | 0 | 0 | 0 | 0 |
| 5120 Impôts sur biens et services déterminés | .. | 265 | 17 519 | 120 720 | 82 915 | 125 614 | 140 064 | 139 356 | 192 217 | 413 392 |
| 5121 Accises | .. | 45 | 10 072 | 86 163 | 47 008 | 86 098 | 98 940 | 104 111 | 160 754 | 361 538 |
| Special tax on production and services | .. | .. | .. | 81 544 | 41 532 | 81 427 | 92 620 | 97 860 | 154 327 | 354 294 |
| Tax on new automobiles | .. | .. | .. | 4 619 | 5 476 | 4 671 | 5 870 | 6 252 | 6 427 | 7 244 |
| Tax on luxury goods and services | .. | .. | .. | 0 | 0 | 0 | 0 | 0 | 0 | 0 |
| 5122 Bénéfices des monopoles fiscaux | .. | 0 | 0 | 0 | 0 | 0 | 0 | 0 | 0 | 0 |
| 5123 Droits de douane et droits à l'importation | .. | 45 | 6 998 | 33 285 | 33 344 | 26 602 | 31 161 | 32 324 | 36 841 | 45 361 |
| Step customs officer | .. | .. | .. | 423 | 1 156 | 2 071 | 3 255 | 3 065 | 2 913 | 1 265 |
| Import taxes | .. | .. | .. | 32 861 | 32 188 | 24 531 | 27 906 | 29 260 | 33 928 | 44 096 |

Tableau 5.22. **Mexique (suite)**
Recettes fiscales détaillées

| Millions MXN | 1965 | 1980 | 1990 | 2000 | 2007 | 2010 | 2012 | 2013 | 2014 | 2015 |
|--|------|------------|----------------|----------------|------------------|------------------|------------------|------------------|------------------|------------------|
| 5124 Taxes à l'exportation | .. | 2 | 75 | 4 | 3 | 0 | 1 | 1 | 1 | 1 |
| Tax on exports | .. | .. | .. | 4 | 3 | 0 | 1 | 1 | 1 | 1 |
| 5125 Impôts sur biens d'équipement | .. | 0 | 0 | 0 | 0 | 0 | 0 | 0 | 0 | 0 |
| 5126 Impôts sur services déterminés | .. | 8 | 132 | 1 042 | 2 146 | 10 958 | 7 169 | -967 | -7 417 | 1 763 |
| IDE | .. | 8 | .. | 0 | 0 | 8 022 | 2 786 | -5 988 | -12 322 | -3 323 |
| Tax on lodging | .. | 0 | .. | 504 | 1 059 | 1 384 | 1 702 | 1 890 | 2 067 | 2 561 |
| Public entertainment tax | .. | 0 | .. | 240 | 365 | 462 | 625 | 566 | 543 | 689 |
| Tax on lotteries, raffles and gambling | .. | 0 | .. | 267 | 705 | 923 | 1 329 | 1 213 | 1 218 | 1 416 |
| Tax on commercials | .. | 0 | .. | 4 | 17 | 166 | 16 | 203 | 216 | 210 |
| Various indirect taxes | .. | 0 | .. | 28 | 0 | 1 | 711 | 1 149 | 861 | 209 |
| 5127 Autres impôts sur commerce et transact. internat. | .. | 0 | 0 | 0 | 0 | 0 | 0 | 0 | 0 | 0 |
| 5128 Autres impôts | .. | 165 | 242 | 226 | 414 | 1 956 | 3 243 | 3 886 | 2 040 | 4 730 |
| Mining fees | .. | .. | .. | 226 | 414 | 1 956 | 3 243 | 3 886 | 2 040 | 4 730 |
| 5130 Non-ventilables entre 5110 et 5120 | .. | 2 | 17 | 0 | 0 | 0 | 0 | 0 | 0 | 0 |
| 5200 Impôts sur utilisation des biens et exerc. activités | .. | 7 | 666 | 46 278 | 75 209 | 77 541 | 63 189 | 65 674 | 79 643 | 20 245 |
| 5210 Impôts périodiques | .. | 7 | 666 | 46 278 | 75 209 | 77 541 | 63 189 | 65 674 | 79 643 | 20 245 |
| 5211 À la charge des ménages : véhicules à moteur | .. | 3 | 567 | 8 878 | 20 692 | 21 319 | 16 464 | 19 174 | 20 370 | 19 880 |
| Tax on motor vehicles | .. | .. | .. | 8 878 | 20 692 | 21 319 | 16 464 | 19 174 | 20 370 | 19 880 |
| 5212 À la charge autres agents : véhicules à moteur | .. | 0 | 0 | 301 | 275 | 281 | 370 | 357 | 367 | 124 |
| Tax on federal auto transport | .. | .. | .. | 301 | 275 | 281 | 370 | 357 | 367 | 124 |
| 5213 Autres impôts périodiques | .. | 4 | 99 | 37 099 | 54 242 | 55 942 | 46 355 | 46 143 | 58 906 | 240 |
| Sport fishing | .. | .. | .. | 40 | 98 | 59 | 55 | 50 | 65 | 62 |
| Sport hunting | .. | .. | .. | 3 | 0 | 0 | 0 | 0 | 0 | 0 |
| Tax on commercial activities | .. | .. | .. | 63 | 147 | 50 | 42 | 26 | 33 | 64 |
| Trade in books and magazines | .. | .. | .. | 0 | 0 | 0 | 0 | 3 | 1 | 1 |
| Tax on industrial activities | .. | .. | .. | 2 | 0 | 82 | 145 | 49 | 13 | 93 |
| Mining | .. | .. | .. | 0 | 0 | 1 | 0 | 1 | 2 | 21 |
| Fee on use of public assets | .. | .. | .. | 36 991 | 53 997 | 55 749 | 46 113 | 46 013 | 58 792 | 0 |
| 5220 Impôts non-périodiques | .. | 0 | 0 | 0 | 0 | 0 | 0 | 0 | 0 | 0 |
| 5300 Non-ventilables entre 5100 et 5200 | .. | 0 | 0 | 0 | 0 | 0 | 0 | 0 | 0 | 0 |
| 6000 Autres impôts | .. | 14 | 1 619 | 7 651 | 16 905 | 27 398 | 37 080 | 41 204 | 36 767 | 44 608 |
| 6100 À la charge exclusive des entreprises | .. | 0 | 0 | 0 | 0 | 0 | 0 | 0 | 0 | 0 |
| 6200 À la charge d'autres agents | .. | 14 | 1 619 | 7 651 | 16 905 | 27 398 | 37 080 | 41 204 | 36 767 | 44 608 |
| Accessories | .. | .. | .. | 5 504 | 12 403 | 22 206 | 24 077 | 25 301 | 23 717 | 23 211 |
| Unallocable between 1000 and 5000 caused in exercices fiscal previous liquidation slopes or of payment | .. | .. | .. | 374 | 222 | 30 | 2 260 | 1 618 | 504 | 4 168 |
| Additional state and local taxes | .. | .. | .. | 1 773 | 4 280 | 5 162 | 10 743 | 14 285 | 12 546 | 17 228 |
| Non-wastable tax credits | | | | | | | | | | |
| Non-wastable tax credits against 1000 | .. | .. | .. | .. | 59 065 | 40 344 | 30 981 | 41 800 | 43 716 | 43 806 |
| Tax expenditure component | .. | .. | .. | .. | 35 888 | 30 635 | 29 594 | 40 526 | 41 293 | 42 813 |
| Transfer component | .. | .. | .. | .. | 23 177 | 9 708 | 1 387 | 1 274 | 2 423 | 993 |
| Recettes fiscales totales sur la base d'encaissements | .. | 771 | 102 005 | 804 206 | 1 436 100 | 1 771 992 | 2 046 939 | 2 211 513 | 2 453 028 | 2 953 156 |
| Recettes fiscales totales sur la base des droits constatés | .. | .. | .. | .. | .. | .. | .. | .. | .. | .. |
| Conciliation avec les comptes nationaux | | | | | | | | | | |
| Impôts additionnels inclus dans les comptes nationaux | .. | .. | .. | .. | .. | .. | .. | .. | .. | .. |
| Impôt exclus des comptes nationaux | .. | .. | .. | .. | .. | .. | .. | .. | .. | .. |
| Différence dans les traitements des crédits d'impôts | .. | .. | .. | .. | .. | .. | .. | .. | .. | .. |
| Transfert en capital des recettes non collectées | .. | .. | .. | .. | .. | .. | .. | .. | .. | .. |
| Cotisations de sécurité sociale volontaires | .. | .. | .. | .. | .. | .. | .. | .. | .. | .. |
| Différences diverses | .. | .. | .. | .. | .. | .. | .. | .. | .. | .. |
| Comptes nationaux : impôts et cotisations sociales effectives | .. | .. | .. | .. | .. | .. | .. | .. | .. | .. |
| Cotisations sociales imputées | .. | .. | .. | .. | .. | .. | .. | .. | .. | .. |
| Comptes nationaux : impôts et toutes les cotisations sociales | .. | .. | .. | .. | .. | .. | .. | .. | .. | .. |

Note : Year ending 31st December.

Data are on cash basis.

Source : Ministry of Finance, Economic Department.

Tableau 5.23. **Pays-Bas**
Recettes fiscales détaillées

Millions EUR

| | 1965 | 1980 | 1990 | 2000 | 2007 | 2010 | 2012 | 2013 | 2014 | 2015 |
|--|---------------|---------------|----------------|----------------|----------------|----------------|----------------|----------------|----------------|----------------|
| Recettes fiscales totales | 10 860 | 69 982 | 104 419 | 166 824 | 220 950 | 227 911 | 232 372 | 238 488 | 248 790 | 255 348 |
| Recettes fiscales totales excluant les droits de douane | .. | .. | .. | 165 514 | 219 271 | 226 179 | 230 592 | 236 732 | 246 744 | 253 082 |
| 1000 Impôts sur revenu, bénéfiques et gains en capital | 3 884 | 22 998 | 33 689 | 43 256 | 62 463 | 63 581 | 58 869 | 59 085 | 63 671 | 70 849 |
| 1100 Des personnes physiques | 3 008 | 18 383 | 25 806 | 25 116 | 41 414 | 48 992 | 45 172 | 44 830 | 46 581 | 52 405 |
| 1110 Sur le revenu et les bénéfiques | 3 007 | 18 364 | 25 757 | 25 057 | 41 276 | 48 771 | 44 943 | 44 592 | 46 361 | 52 167 |
| Income tax | 1 359 | 2 895 | 2 455 | -880 | 2 294 | 2 076 | -902 | -1 337 | -190 | -2 566 |
| Wage tax | 1 466 | 14 984 | 22 258 | 24 433 | 37 729 | 46 102 | 45 207 | 45 546 | 45 656 | 53 953 |
| Dividend tax | 123 | 486 | 1 044 | 1 504 | 1 253 | 593 | 638 | 383 | 895 | 780 |
| Directors tax | 14 | 0 | 0 | 0 | 0 | 0 | 0 | 0 | 0 | 0 |
| Inhabited house tax | 45 | 0 | 0 | 0 | 0 | 0 | 0 | 0 | 0 | 0 |
| 1120 Sur les gains en capital | 1 | 18 | 50 | 59 | 138 | 221 | 229 | 238 | 220 | 238 |
| Tax on games of chance | 1 | 18 | 50 | 59 | 138 | 221 | 229 | 238 | 220 | 238 |
| 1200 Des sociétés | 876 | 4 615 | 7 882 | 18 140 | 21 049 | 14 589 | 13 697 | 14 255 | 17 090 | 18 444 |
| 1210 Sur les bénéfiques | 876 | 4 615 | 7 882 | 18 140 | 21 049 | 14 589 | 13 697 | 14 255 | 17 090 | 18 444 |
| Corporate income and dividend taxes | 876 | 4 615 | 7 882 | 18 140 | 21 049 | 14 589 | 13 697 | 14 255 | 17 090 | 18 444 |
| 1220 Sur les gains en capital | 0 | 0 | 0 | 0 | 0 | 0 | 0 | 0 | 0 | 0 |
| 1300 Non-ventilables entre 1100 et 1200 | 0 | 0 | 0 | 0 | 0 | 0 | 0 | 0 | 0 | 0 |
| 2000 Cotisations de sécurité sociale | 3 342 | 26 641 | 39 075 | 64 522 | 77 072 | 82 732 | 94 844 | 97 372 | 98 616 | 96 426 |
| 2100 À la charge des salariés | 1 659 | 11 018 | 24 109 | 35 305 | 40 918 | 41 637 | 49 155 | 49 327 | 48 351 | 48 213 |
| 2110 Sur la base du salaire | .. | .. | .. | 35 305 | 40 918 | 41 637 | 49 155 | 49 327 | 48 351 | 48 213 |
| 2120 Sur la base de l'impôt sur les revenus | .. | .. | .. | 0 | 0 | 0 | 0 | 0 | 0 | 0 |
| 2200 À la charge des employeurs | 1 371 | 12 465 | 7 837 | 18 671 | 25 925 | 29 351 | 32 623 | 31 603 | 34 996 | 34 614 |
| 2210 Sur la base du salaire | .. | .. | .. | 18 671 | 25 925 | 29 351 | 32 623 | 31 603 | 34 996 | 34 614 |
| 2220 Sur la base de l'impôt sur les revenus | .. | .. | .. | 0 | 0 | 0 | 0 | 0 | 0 | 0 |
| 2300 A charge des travailleurs indép. ou sans emploi | 311 | 3 158 | 7 129 | 10 546 | 10 229 | 11 744 | 13 066 | 16 442 | 15 269 | 13 599 |
| 2310 Sur la base du salaire | .. | .. | .. | 0 | 0 | 0 | 0 | 0 | 0 | 0 |
| 2320 Sur la base de l'impôt sur les revenus | .. | .. | .. | 10 546 | 10 229 | 11 744 | 13 066 | 16 442 | 15 269 | 13 599 |
| 2400 Non-ventilables entre 2100, 2200 et 2300 | 0 | 0 | 0 | 0 | 0 | 0 | 0 | 0 | 0 | 0 |
| 2410 Sur la base du salaire | .. | .. | .. | .. | .. | .. | .. | .. | .. | .. |
| 2420 Sur la base de l'impôt sur les revenus | .. | .. | .. | .. | .. | .. | .. | .. | .. | .. |
| 3000 Sur salaires ou main d'oeuvre | 0 | 0 | 0 | 0 | 0 | 0 | 0 | 0 | 0 | 0 |
| 4000 Impôts sur le patrimoine | 476 | 2 509 | 3 816 | 8 797 | 10 363 | 8 770 | 7 061 | 8 084 | 9 607 | 9 768 |
| 4100 Impôts périodiques sur la propriété immobilière | 111 | 1 021 | 1 711 | 3 094 | 3 488 | 4 241 | 4 549 | 5 249 | 6 516 | 6 382 |
| Municipal immovable property tax | -59 | 821 | 1 398 | .. | .. | .. | .. | .. | .. | .. |
| Other municipal taxes | 66 | 5 | 18 | .. | .. | .. | .. | .. | .. | .. |
| Contributions polder boards | 44 | 195 | 295 | .. | .. | .. | .. | .. | .. | .. |
| Tax on land | 59 | 0 | 0 | .. | .. | .. | .. | .. | .. | .. |
| 4110 Ménages | .. | .. | .. | 1 806 | 1 642 | 2 058 | 2 192 | 2 802 | 4 002 | 3 741 |
| Municipal immovable property tax | .. | .. | .. | 1 651 | 1 368 | 1 553 | 1 701 | 1 754 | 1 806 | 1 882 |
| Contributions polder boards | .. | .. | .. | 155 | 274 | 429 | 466 | 492 | 517 | 514 |
| Levies on social housing corporations | .. | .. | .. | 0 | 0 | 76 | 25 | 556 | 1 679 | 1 345 |
| 4120 Autres agents | .. | .. | .. | 1 288 | 1 846 | 2 183 | 2 357 | 2 447 | 2 514 | 2 641 |
| Municipal immovable property tax | .. | .. | .. | 893 | 1 319 | 1 488 | 1 636 | 1 686 | 1 736 | 1 809 |
| Contributions polder boards | .. | .. | .. | 395 | 527 | 695 | 721 | 761 | 778 | 832 |
| 4200 Impôts périodiques sur l'actif net | 86 | 517 | 554 | 824 | 30 | 23 | 2 | 1 | 0 | 0 |
| 4210 Personnes physiques | 86 | 517 | 554 | 824 | 30 | 23 | 2 | 1 | .. | .. |
| Property tax of individuals | 86 | 517 | 554 | 824 | 30 | 23 | 2 | 1 | .. | .. |
| 4220 Sociétés | 0 | 0 | 0 | 0 | 0 | 0 | 0 | 0 | .. | .. |
| 4300 Impôts sur mut. par décès, succ. et donations | 117 | 336 | 522 | 1 483 | 1 877 | 1 721 | 1 382 | 1 730 | 1 525 | 1 614 |
| 4310 Impôts sur mut. par décès et successions | .. | 304 | 472 | 1 303 | 1 877 | 1 721 | 1 382 | 1 730 | 1 525 | 1 614 |
| Estate tax | .. | 0 | 0 | 0 | 0 | 0 | 0 | 0 | 0 | 0 |
| Inheritance tax | .. | 304 | 472 | 1 303 | 1 877 | 1 721 | 1 382 | 1 730 | 1 525 | 1 614 |
| 4320 Impôts sur les donations | .. | 32 | 50 | 180 | 0 | 0 | 0 | 0 | 0 | 0 |
| 4400 Impôts sur transact. mobilières et immob. | 162 | 635 | 1 030 | 3 396 | 4 968 | 2 785 | 1 128 | 1 104 | 1 566 | 1 772 |
| Stamp duties | 44 | 0 | 0 | 0 | 0 | 0 | 0 | 0 | 0 | 0 |
| Registration duties | 118 | 0 | 0 | 0 | 0 | 0 | 0 | 0 | 0 | 0 |
| Tax on legal transactions | 0 | 635 | 1 030 | 0 | 0 | 0 | 0 | 0 | 0 | 0 |
| Real estate transfer tax | 0 | 0 | 0 | 2 804 | 4 925 | 2 785 | 1 128 | 1 104 | 1 566 | 1 772 |
| Tax on capital formation | 0 | 0 | 0 | 592 | 43 | 0 | 0 | 0 | 0 | 0 |
| 4500 Impôts non-périodiques | 0 | 0 | 0 | 0 | 0 | 0 | 0 | 0 | 0 | 0 |
| 4510 Sur l'actif net | .. | .. | .. | .. | .. | .. | .. | .. | .. | .. |
| 4520 Autres non-périodiques | .. | .. | .. | .. | .. | .. | .. | .. | .. | .. |
| 4600 Autres impôts périodiques sur patrimoine | 0 | 0 | 0 | 0 | 0 | 0 | 0 | 0 | 0 | 0 |
| 5000 Impôts sur les biens et services | 3 110 | 17 675 | 27 585 | 48 162 | 68 405 | 70 134 | 69 211 | 71 068 | 73 617 | 75 623 |
| 5100 Impôts sur production, vente, transfert, etc. | 2 943 | 16 204 | 25 067 | 43 561 | 61 994 | 62 515 | 61 414 | 63 274 | 65 202 | 67 049 |
| 5110 Impôts généraux | 1 344 | 11 081 | 17 216 | 28 857 | 42 884 | 42 674 | 41 733 | 42 459 | 42 741 | 44 922 |
| 5111 Taxes sur la valeur ajoutée | 0 | 11 081 | 17 216 | 28 849 | 42 873 | 42 654 | 41 699 | 42 424 | 42 708 | 44 879 |
| 5112 Impôts sur les ventes | 0 | 0 | 0 | 0 | 0 | 0 | 0 | 0 | 0 | 0 |
| 5113 Autres impôts | 1 344 | 0 | 0 | 8 | 11 | 20 | 34 | 35 | 33 | 43 |
| Turnover tax | 1 344 | .. | .. | .. | .. | .. | .. | .. | .. | .. |
| 5120 Impôts sur biens et services déterminés | 1 600 | 5 123 | 7 850 | 14 704 | 19 110 | 19 841 | 19 681 | 20 815 | 22 461 | 22 127 |

Tableau 5.23. **Pays-Bas (suite)**
Recettes fiscales détaillées

| Millions EUR | 1965 | 1980 | 1990 | 2000 | 2007 | 2010 | 2012 | 2013 | 2014 | 2015 |
|---|---------------|---------------|----------------|----------------|----------------|----------------|----------------|----------------|----------------|----------------|
| 5121 Accises | 880 | 3 789 | 5 985 | 13 755 | 17 724 | 18 392 | 17 344 | 17 309 | 17 872 | 18 020 |
| Excise on spirits | 129 | 463 | 422 | 397 | 335 | 331 | 348 | 306 | 311 | 314 |
| Excise on beer | 34 | 123 | 259 | 263 | 310 | 389 | 387 | 413 | 423 | 451 |
| Excise on sugar | 45 | 9 | 27 | 0 | 0 | 0 | 0 | 0 | 0 | 0 |
| Excise on tobacco | 307 | 839 | 948 | 1 590 | 2 136 | 2 437 | 2 653 | 2 228 | 2 632 | 2 222 |
| Excise on wine | 14 | 82 | 91 | 173 | 257 | 304 | 316 | 348 | 357 | 354 |
| Registration tax on motor vehicles | 0 | 613 | 1 189 | 2 875 | 3 647 | 2 096 | 1 500 | 1 159 | 1 121 | 1 462 |
| Excise on soft drinks | 0 | 59 | 186 | 216 | 155 | 156 | 158 | 154 | 213 | 207 |
| Levies for nuclear reactor | 0 | 0 | 0 | 0 | 0 | 0 | 0 | 0 | 0 | 0 |
| Excise on petrol | 310 | 1 280 | 1 684 | 3 151 | 4 010 | 4 086 | 4 007 | 3 960 | 4 042 | 4 109 |
| Excise on other mineral oils | 41 | 295 | 808 | 2 139 | 2 965 | 3 573 | 3 578 | 3 630 | 3 833 | 3 757 |
| Levies on air pollution | 0 | 27 | 304 | 0 | 0 | 0 | 0 | 0 | 0 | 0 |
| Taxes on pollution/resources | 0 | 0 | 68 | 462 | 456 | 356 | 117 | 141 | 292 | 345 |
| Levies on energy | 0 | 0 | 0 | 2 387 | 3 333 | 4 250 | 3 896 | 4 856 | 4 518 | 4 679 |
| Other excise duties and consumption taxes | 0 | 0 | 0 | 0 | 0 | 0 | 0 | 0 | 0 | 0 |
| Other environmental taxes | 0 | 0 | 0 | 34 | 35 | 314 | 298 | 13 | 23 | 14 |
| Strategic stockpile tax on mineral oils | 0 | 0 | 0 | 68 | 85 | 100 | 86 | 101 | 107 | 106 |
| 5122 Bénéfices des monopoles fiscaux | 0 | 0 | 0 | 0 | 0 | 0 | 0 | 0 | 0 | 0 |
| 5123 Droits de douane et droits à l'importation | 702 | 971 | 1 375 | 0 | 0 | 0 | 0 | 0 | 0 | 0 |
| Agriculture levy | 338 | 295 | 168 | .. | .. | .. | .. | .. | .. | .. |
| MCA levy | 0 | 9 | 0 | .. | .. | .. | .. | .. | .. | .. |
| Remaining import duties | 364 | 667 | 1 207 | .. | .. | .. | .. | .. | .. | .. |
| 5124 Taxes à l'exportation | 0 | 0 | 0 | 0 | 0 | 0 | 0 | 0 | 0 | 0 |
| 5125 Impôts sur biens d'équipement | 0 | 77 | 0 | 0 | 0 | 0 | 0 | 0 | 0 | 0 |
| Selective investment regulation levy | .. | 77 | .. | .. | .. | .. | .. | .. | .. | .. |
| 5126 Impôts sur services déterminés | 16 | 222 | 372 | 662 | 1 041 | 1 213 | 2 070 | 3 253 | 4 219 | 3 751 |
| Tax on fire insurance | 2 | 0 | 0 | 0 | 0 | 0 | 0 | 0 | 0 | 0 |
| Entertainment tax | 14 | 0 | 0 | 0 | 0 | 0 | 0 | 0 | 0 | 0 |
| Tax on insurances | 0 | 209 | 340 | 512 | 807 | 861 | 1 145 | 2 343 | 2 366 | 2 375 |
| Tourist tax | 0 | 14 | 32 | 83 | 125 | 131 | 159 | 164 | 180 | 206 |
| Tax on games of chance | 0 | 0 | 0 | 67 | 109 | 221 | 230 | 239 | 220 | 238 |
| Flight tax | 0 | 0 | 0 | 0 | 0 | 0 | 0 | 0 | 0 | 0 |
| Bank levies | 0 | 0 | 0 | 0 | 0 | 0 | 536 | 507 | 1 453 | 932 |
| 5127 Autres impôts sur commerce et transact. internat. | 0 | 0 | 0 | 0 | 0 | 0 | 0 | 0 | 0 | 0 |
| 5128 Autres impôts | 1 | 64 | 118 | 287 | 345 | 236 | 267 | 253 | 370 | 356 |
| ESCC levy | 1 | 5 | 0 | 0 | 0 | 0 | 0 | 0 | 0 | 0 |
| Sugar contribution | 0 | 23 | 36 | 0 | 0 | 0 | 0 | 0 | 0 | 0 |
| Milk levy | 0 | 36 | 82 | 0 | 0 | 0 | 0 | 0 | 0 | 0 |
| EU levies on food products | 0 | 0 | 0 | 273 | 345 | 236 | 267 | 253 | 370 | 356 |
| Sugar storage duty | 0 | 0 | 0 | 14 | 0 | 0 | 0 | 0 | 0 | 0 |
| 5130 Non-ventilables entre 5110 et 5120 | 0 | 0 | 0 | 0 | 0 | 0 | 0 | 0 | 0 | 0 |
| 5200 Impôts sur utilisation des biens et exerc. activités | 167 | 1 470 | 2 518 | 4 601 | 6 411 | 7 619 | 7 797 | 7 794 | 8 415 | 8 574 |
| 5210 Impôts périodiques | 165 | 1 470 | 2 518 | 4 601 | 6 411 | 7 619 | 7 741 | 7 751 | 8 267 | 8 410 |
| 5211 À la charge des ménages : véhicules à moteur | 27 | 463 | 799 | 2 288 | 3 211 | 4 084 | 4 047 | 4 008 | 4 386 | 4 470 |
| Motor vehicle tax | 27 | 427 | 744 | 2 288 | 3 211 | 4 084 | 4 047 | 4 008 | 4 386 | 4 470 |
| Motor vehicle licence | 0 | 36 | 54 | 0 | 0 | 0 | 0 | 0 | 0 | 0 |
| 5212 À la charge autres agents : véhicules à moteur | 132 | 604 | 1 044 | 554 | 760 | 976 | 968 | 959 | 1 048 | 1 069 |
| Motor vehicle tax | 132 | 590 | 1 026 | 554 | 760 | 976 | 968 | 959 | 1 048 | 1 069 |
| Motor vehicle licence | 0 | 14 | 18 | 0 | 0 | 0 | 0 | 0 | 0 | 0 |
| Heavy motor vehicle tax | 0 | 0 | 0 | 0 | 0 | 0 | 0 | 0 | 0 | 0 |
| 5213 Autres impôts périodiques | 6 | 404 | 676 | 1 759 | 2 440 | 2 559 | 2 726 | 2 784 | 2 833 | 2 871 |
| Dog licences | 3 | 23 | 27 | 40 | 54 | 59 | 65 | 67 | 67 | 65 |
| Commuter tax | 0 | 5 | 5 | 12 | 21 | 25 | 28 | 29 | 28 | 29 |
| Levies on water pollution | 1 | 372 | 644 | 1 003 | 1 220 | 1 127 | 1 161 | 1 182 | 1 198 | 1 212 |
| Permission to sell spirits | 2 | 5 | 0 | 0 | 0 | 0 | 0 | 0 | 0 | 0 |
| Sewerage charges | 0 | 0 | 0 | 650 | 1 094 | 1 304 | 1 419 | 1 463 | 1 497 | 1 531 |
| Levies on manure surplus | 0 | 0 | 0 | 18 | -4 | 2 | 4 | 4 | 4 | 3 |
| Noise nuisance tax civil aviation | 0 | 0 | 0 | 36 | 55 | 42 | 49 | 39 | 39 | 31 |
| 5220 Impôts non-périodiques | 2 | 0 | 0 | 0 | 0 | 0 | 56 | 43 | 148 | 164 |
| Emission permits | .. | .. | .. | .. | .. | .. | 56 | 43 | 148 | 164 |
| 5300 Non-ventilables entre 5100 et 5200 | 0 | 0 | 0 | 0 | 0 | 0 | 0 | 0 | 0 | 0 |
| 6000 Autres impôts | 48 | 159 | 254 | 777 | 968 | 962 | 607 | 1 123 | 1 233 | 416 |
| 6100 À la charge exclusive des entreprises | 48 | 159 | 254 | 410 | 322 | 326 | 316 | 139 | 33 | 0 |
| Administrative levies | 48 | 159 | 254 | 410 | 322 | 326 | 316 | 139 | 33 | .. |
| 6200 À la charge d'autres agents | 0 | 0 | 0 | 367 | 646 | 636 | 291 | 984 | 1 200 | 416 |
| Wage Tax reductions | .. | .. | .. | 331 | 497 | 609 | 165 | 804 | 951 | 208 |
| Other taxes | .. | .. | .. | 36 | 149 | 27 | 126 | 180 | 249 | 208 |
| Custom duties collected for the EU | .. | .. | .. | 1 310 | 1 679 | 1 732 | 1 780 | 1 756 | 2 046 | 2 266 |
| Recettes fiscales totales sur la base d'encaissements | 10 860 | 69 982 | 104 419 | 165 503 | .. | .. | .. | .. | .. | .. |
| Recettes fiscales totales sur la base des droits constatés | .. | .. | .. | 166 824 | 220 950 | 227 911 | 232 372 | 238 488 | 248 790 | 255 348 |

Tableau 5.23. **Pays-Bas (suite)**
Recettes fiscales détaillées

Millions EUR

| | 1965 | 1980 | 1990 | 2000 | 2007 | 2010 | 2012 | 2013 | 2014 | 2015 |
|---|------|------|------|---------|---------|---------|---------|---------|---------|---------|
| Conciliation avec les comptes nationaux | | | | | | | | | | |
| Impôts additionnels inclus dans les comptes nationaux | .. | .. | .. | 1 400 | 0 | 0 | 0 | 0 | 0 | 0 |
| Wage Tax reductions | .. | .. | .. | 1 400 | .. | .. | .. | .. | .. | .. |
| Impôt exclus des comptes nationaux | .. | .. | .. | 0 | 0 | 0 | 0 | 0 | 0 | 0 |
| Différence dans les traitements des crédits d'impôts | .. | .. | .. | 0 | 0 | 0 | 0 | 0 | 0 | 0 |
| Transfert en capital des recettes non collectées | .. | .. | .. | 0 | 0 | 0 | 0 | 0 | 0 | 0 |
| Cotisations de sécurité sociale volontaires | .. | .. | .. | 0 | 0 | 0 | 0 | 0 | 0 | 0 |
| Différences diverses | .. | .. | .. | -70 | 0 | 0 | 0 | 0 | 0 | 0 |
| Comptes nationaux : impôts et cotisations sociales effectives | .. | .. | .. | 168 154 | 220 950 | 227 911 | 232 372 | 238 488 | 248 790 | 255 348 |
| Cotisations sociales imputées | .. | .. | .. | 3 808 | 3 509 | 3 545 | 3 369 | 3 414 | 3 315 | 3 160 |
| Comptes nationaux : impôts et toutes les cotisations sociales | .. | .. | .. | 171 962 | 224 459 | 231 456 | 235 741 | 241 902 | 252 105 | 258 508 |

Note : Year ending 31st December.

From 1999 data are on accrual basis.

Heading 2000: From 1998 the figures include some voluntary contributions and the breakdown between premiums paid by employees (2100) and by self-employed / non-employed has been estimated. This is also the case for the breakdown between premiums paid on a payroll or on an income tax basis for those years where both apply.

Heading 4100: From 1992, there was a structural break in the data for the 'municipal immovable property tax'. The tax ceased to be collected by the central government at that time and the figures are presented on a different type of statistical registration (no longer cash basis).

Heading 5110: Includes 358 millions of euros (1969) and 186 millions of euros (1970) in respect of deduction of turnover tax on stocks existing at 1st January 1969.

Heading 5213: Small amounts (less than 2.3 millions euros) of hunting and fishing licence receipts which should be classified here have been omitted.

Source : Social security contributions and local taxes: Central Bureau of Statistics.

Other taxes: Ministry of Finance.

Tableau 5.24. Nouvelle-Zélande
Recettes fiscales détaillées

| Millions NZD | 1965 | 1980 | 1990 | 2000 | 2007 | 2010 | 2012 | 2013 | 2014 | 2015 |
|--|--------------|--------------|---------------|---------------|---------------|---------------|---------------|---------------|---------------|---------------|
| Recettes fiscales totales | 1 001 | 7 594 | 27 471 | 39 765 | 64 046 | 62 310 | 70 121 | 73 536 | 77 952 | 82 816 |
| 1000 Impôts sur revenu, bénéfices et gains en capital | 606 | 5 299 | 16 370 | 23 861 | 40 308 | 33 494 | 38 876 | 40 764 | 43 161 | 45 977 |
| 1100 Des personnes physiques | 394 | 4 679 | 13 177 | 17 126 | 26 965 | 23 519 | 26 426 | 27 904 | 30 069 | 31 551 |
| 1110 Sur le revenu et les bénéfices | 394 | 4 679 | 13 177 | 17 126 | 26 965 | 23 519 | 26 426 | 27 904 | 30 069 | 31 551 |
| 1120 Sur les gains en capital | 0 | 0 | 0 | 0 | 0 | 0 | 0 | 0 | 0 | 0 |
| 1200 Des sociétés | 207 | 589 | 1 780 | 4 914 | 9 069 | 7 609 | 9 889 | 10 344 | 10 250 | 11 407 |
| 1210 Sur les bénéfices | 207 | 589 | 1 780 | 4 914 | 9 069 | 7 609 | 9 889 | 10 344 | 10 250 | 11 407 |
| 1220 Sur les gains en capital | 0 | 0 | 0 | 0 | 0 | 0 | 0 | 0 | 0 | 0 |
| 1300 Non-ventilables entre 1100 et 1200 | 5 | 31 | 1 413 | 1 821 | 4 274 | 2 366 | 2 561 | 2 516 | 2 842 | 3 019 |
| NRWT | 5 | 24 | 277 | 760 | 1 506 | 467 | 417 | 427 | 470 | 733 |
| Property speculation | 0 | 0 | 0 | 0 | 0 | 0 | 0 | 0 | 0 | 0 |
| Absentee income tax | 0 | 7 | 0 | 0 | 0 | 0 | 0 | 0 | 0 | 0 |
| Interest | 0 | 0 | 1 028 | 990 | 2 699 | 1 704 | 1 628 | 1 643 | 1 829 | 1 660 |
| Dividends | 0 | 0 | 83 | 71 | 69 | 195 | 516 | 446 | 543 | 626 |
| Other | 0 | 0 | 25 | 0 | 0 | 0 | 0 | 0 | 0 | 0 |
| 2000 Cotisations de sécurité sociale | 0 | 0 | 0 | 0 | 0 | 0 | 0 | 0 | 0 | 0 |
| 2100 À la charge des salariés | 0 | 0 | 0 | 0 | 0 | 0 | 0 | 0 | 0 | 0 |
| 2110 Sur la base du salaire | .. | .. | .. | .. | .. | .. | .. | .. | .. | .. |
| 2120 Sur la base de l'impôt sur les revenus | .. | .. | .. | .. | .. | .. | .. | .. | .. | .. |
| 2200 À la charge des employeurs | 0 | 0 | 0 | 0 | 0 | 0 | 0 | 0 | 0 | 0 |
| 2210 Sur la base du salaire | .. | .. | .. | .. | .. | .. | .. | .. | .. | .. |
| 2220 Sur la base de l'impôt sur les revenus | .. | .. | .. | .. | .. | .. | .. | .. | .. | .. |
| 2300 A charge des travailleurs indép. ou sans emploi | 0 | 0 | 0 | 0 | 0 | 0 | 0 | 0 | 0 | 0 |
| 2310 Sur la base du salaire | .. | .. | .. | .. | .. | .. | .. | .. | .. | .. |
| 2320 Sur la base de l'impôt sur les revenus | .. | .. | .. | .. | .. | .. | .. | .. | .. | .. |
| 2400 Non-ventilables entre 2100, 2200 et 2300 | 0 | 0 | 0 | 0 | 0 | 0 | 0 | 0 | 0 | 0 |
| 2410 Sur la base du salaire | .. | .. | .. | .. | .. | .. | .. | .. | .. | .. |
| 2420 Sur la base de l'impôt sur les revenus | .. | .. | .. | .. | .. | .. | .. | .. | .. | .. |
| 3000 Sur salaires ou main d'oeuvre | 0 | 0 | 0 | 0 | 0 | 0 | 0 | 0 | 0 | 0 |
| 4000 Impôts sur le patrimoine | 116 | 602 | 1 880 | 2 112 | 3 417 | 4 119 | 4 386 | 4 585 | 4 793 | 5 070 |
| 4100 Impôts périodiques sur la propriété immobilière | 84 | 515 | 1 722 | 2 049 | 3 322 | 4 031 | 4 302 | 4 492 | 4 693 | 4 986 |
| Local govt rates and services | 81 | 503 | 1 550 | 2 049 | 3 322 | 4 031 | 4 302 | 4 492 | 4 693 | 4 986 |
| Land tax | 3 | 12 | 172 | 0 | 0 | 0 | 0 | 0 | 0 | 0 |
| 4110 Ménages | .. | .. | 0 | .. | .. | .. | .. | .. | .. | .. |
| 4120 Autres agents | .. | .. | 172 | .. | .. | .. | .. | .. | .. | .. |
| 4200 Impôts périodiques sur l'actif net | 0 | 0 | 0 | 0 | 0 | 0 | 0 | 0 | 0 | 0 |
| 4210 Personnes physiques | .. | .. | .. | .. | .. | .. | .. | .. | .. | .. |
| 4220 Sociétés | .. | .. | .. | .. | .. | .. | .. | .. | .. | .. |
| 4300 Impôts sur mut. par décès, succ. et donations | 23 | 39 | 80 | 2 | 3 | 2 | 0 | 0 | 0 | 0 |
| 4310 Impôts sur mut. par décès et successions | 21 | 37 | 74 | 0 | 0 | 0 | .. | .. | .. | .. |
| 4320 Impôts sur les donations | 2 | 2 | 6 | 2 | 3 | 2 | .. | .. | .. | .. |
| 4400 Impôts sur transact. mobilières et immob. | 9 | 48 | 78 | 61 | 92 | 86 | 84 | 93 | 100 | 84 |
| Instrument duty | 7 | 40 | 62 | 51 | 85 | 82 | 81 | 91 | 100 | 84 |
| Cheque duty | 2 | 8 | 16 | 10 | 7 | 4 | 3 | 2 | 0 | 0 |
| 4500 Impôts non-périodiques | 0 | 0 | 0 | 0 | 0 | 0 | 0 | 0 | 0 | 0 |
| 4510 Sur l'actif net | .. | .. | .. | .. | .. | .. | .. | .. | .. | .. |
| 4520 Autres non-périodiques | .. | .. | .. | .. | .. | .. | .. | .. | .. | .. |
| 4600 Autres impôts périodiques sur patrimoine | 0 | 0 | 0 | 0 | 0 | 0 | 0 | 0 | 0 | 0 |
| 5000 Impôts sur les biens et services | 280 | 1 693 | 9 220 | 13 792 | 20 290 | 24 692 | 26 856 | 28 184 | 29 996 | 31 767 |
| 5100 Impôts sur production, vente, transfert, etc. | 262 | 1 624 | 8 680 | 12 887 | 18 832 | 23 107 | 25 193 | 26 344 | 28 011 | 29 590 |
| 5110 Impôts généraux | 77 | 776 | 6 163 | 9 885 | 15 046 | 19 143 | 21 004 | 22 063 | 23 306 | 24 587 |
| 5111 Taxes sur la valeur ajoutée | 0 | 0 | 6 163 | 9 885 | 15 046 | 19 143 | 21 004 | 22 063 | 23 306 | 24 587 |
| 5112 Impôts sur les ventes | 77 | 776 | 0 | 0 | 0 | 0 | 0 | 0 | 0 | 0 |
| Motor vehicles | .. | 231 | .. | .. | .. | .. | .. | .. | .. | .. |
| Other sales tax | .. | 544 | .. | .. | .. | .. | .. | .. | .. | .. |
| 5113 Autres impôts | 0 | 0 | 0 | 0 | 0 | 0 | 0 | 0 | 0 | 0 |
| 5120 Impôts sur biens et services déterminés | 186 | 849 | 2 517 | 3 002 | 3 786 | 3 964 | 4 189 | 4 281 | 4 705 | 5 003 |
| 5121 Accises | 124 | 548 | 1 929 | 2 148 | 1 627 | 1 782 | 1 866 | 1 854 | 2 050 | 2 286 |
| On alcoholic beverages | 37 | 84 | 411 | 436 | 573 | 622 | 664 | 650 | 651 | 672 |
| Beer | 33 | 64 | 0 | 201 | 290 | 207 | 251 | 250 | 253 | 262 |
| Wine | 0 | 0 | 0 | 100 | 163 | 181 | 220 | 204 | 216 | 216 |
| Spirits | 4 | 20 | 0 | 135 | 120 | 234 | 193 | 196 | 182 | 194 |
| Tobacco | 33 | 99 | 568 | 764 | 159 | 220 | 281 | 273 | 310 | 362 |
| Motor vehicles | 0 | 0 | 7 | 0 | 0 | 0 | 0 | 0 | 0 | 0 |
| Refined sugar | 2 | 0 | 0 | 0 | 0 | 0 | 0 | 0 | 0 | 0 |
| CA petroleum fuels | 0 | 140 | 835 | 810 | 819 | 872 | 855 | 865 | 1 018 | 1 185 |
| NRF fuel excise | 49 | 121 | 0 | 0 | 0 | 0 | 0 | 0 | 0 | 0 |
| Local petroleum fuels | 0 | 18 | 21 | 27 | 30 | 32 | 32 | 31 | 35 | 39 |
| CA mileage tax | 0 | 0 | 0 | 0 | 0 | 0 | 0 | 0 | 0 | 0 |
| NRF mileage tax | 3 | 0 | 0 | 0 | 0 | 0 | 0 | 0 | 0 | 0 |
| Road user charges | 0 | 68 | 0 | 0 | 0 | 0 | 0 | 0 | 0 | 0 |
| Energy resources levy | 0 | 20 | 87 | 111 | 46 | 36 | 34 | 35 | 36 | 28 |

Tableau 5.24. **Nouvelle-Zélande (suite)**
Recettes fiscales détaillées

| Millions NZD | 1965 | 1980 | 1990 | 2000 | 2007 | 2010 | 2012 | 2013 | 2014 | 2015 |
|---|--------------|--------------|---------------|---------------|---------------|---------------|---------------|---------------|---------------|---------------|
| 5122 Bénéfices des monopoles fiscaux | 0 | 0 | 0 | 0 | 0 | 0 | 0 | 0 | 0 | 0 |
| 5123 Droits de douane et droits à l'importation | 49 | 231 | 505 | 648 | 1 857 | 1 916 | 2 056 | 2 160 | 2 391 | 2 442 |
| 5124 Taxes à l'exportation | 0 | 0 | 0 | 0 | 0 | 0 | 0 | 0 | 0 | 0 |
| 5125 Impôts sur biens d'équipement | 0 | 0 | 0 | 0 | 0 | 0 | 0 | 0 | 0 | 0 |
| 5126 Impôts sur services déterminés | 13 | 57 | 83 | 206 | 302 | 266 | 267 | 267 | 264 | 275 |
| Lottery (national) | 1 | 6 | 26 | 167 | 290 | 253 | 253 | 254 | 249 | 260 |
| Lottery (overseas) | 0 | 0 | 0 | 0 | 0 | 0 | 0 | 0 | 0 | 0 |
| Racing | 12 | 46 | 57 | 39 | 12 | 13 | 14 | 13 | 15 | 15 |
| Film hire tax | 0 | 1 | 0 | 0 | 0 | 0 | 0 | 0 | 0 | 0 |
| Domestic air travel tax | 0 | 3 | 0 | 0 | 0 | 0 | 0 | 0 | 0 | 0 |
| 5127 Autres impôts sur commerce et transact. internat. | 0 | 12 | 0 | 0 | 0 | 0 | 0 | 0 | 0 | 0 |
| Foreign fishing vessels tax | .. | 0 | .. | .. | .. | .. | .. | .. | .. | .. |
| Foreign travel tax | .. | 0 | .. | .. | .. | .. | .. | .. | .. | .. |
| International departure tax | .. | 12 | .. | .. | .. | .. | .. | .. | .. | .. |
| 5128 Autres impôts | 0 | 0 | 0 | 0 | 0 | 0 | 0 | 0 | 0 | 0 |
| 5130 Non-ventilables entre 5110 et 5120 | 0 | 0 | 0 | 0 | 0 | 0 | 0 | 0 | 0 | 0 |
| 5200 Impôts sur utilisation des biens et exerc. activités | 18 | 69 | 539 | 905 | 1 458 | 1 585 | 1 663 | 1 840 | 1 985 | 2 177 |
| 5210 Impôts périodiques | 18 | 69 | 539 | 905 | 1 458 | 1 585 | 1 663 | 1 840 | 1 985 | 2 177 |
| Motor vehicle registration | 7 | 47 | 154 | 181 | 226 | 172 | 174 | 187 | 181 | 214 |
| Heavy traffic fees | 8 | 0 | 285 | 532 | 851 | 1 016 | 1 066 | 1 205 | 1 283 | 1 381 |
| Accident compensation levies | 0 | 0 | 0 | 0 | 0 | 0 | 0 | 0 | 0 | 0 |
| 5211 À la charge des ménages : véhicules à moteur | 0 | 0 | 0 | 0 | 0 | 0 | 0 | 0 | 0 | 0 |
| 5212 À la charge autres agents : véhicules à moteur | 0 | 0 | 0 | 0 | 0 | 0 | 0 | 0 | 0 | 0 |
| 5213 Autres impôts périodiques | 3 | 23 | 100 | 192 | 381 | 397 | 423 | 448 | 521 | 582 |
| Local authority fees and charges | 3 | 23 | 100 | 192 | 381 | 397 | 423 | 448 | 521 | 582 |
| 5220 Impôts non-périodiques | 0 | 0 | 0 | 0 | 0 | 0 | 0 | 0 | 0 | 0 |
| 5300 Non-ventilables entre 5100 et 5200 | 0 | 0 | 0 | 0 | 0 | 0 | 0 | 0 | 0 | 0 |
| 6000 Autres impôts | 0 | 0 | 1 | 0 | 31 | 5 | 3 | 3 | 2 | 2 |
| 6100 À la charge exclusive des entreprises | .. | .. | 0 | .. | 0 | 0 | 0 | 0 | 0 | 0 |
| 6200 À la charge d'autres agents | .. | .. | 1 | .. | 31 | 5 | 3 | 3 | 2 | 2 |
| Non-wastable tax credits | | | | | | | | | | |
| Non-wastable tax credits against 1110 | .. | .. | .. | 1 057 | 2 568 | 2 794 | 2 636 | 2 582 | 2 555 | 2 352 |
| Tax expenditure component | .. | .. | .. | 311 | 873 | 950 | 896 | 878 | 869 | 800 |
| Transfer component | .. | .. | .. | 746 | 1 695 | 1 844 | 1 740 | 1 704 | 1 686 | 1 552 |
| Non-wastable tax credits against 1210 | .. | .. | .. | 0 | 0 | 0 | 0 | 0 | 0 | 0 |
| Tax expenditure component | .. | .. | .. | .. | .. | .. | .. | .. | .. | .. |
| Transfer component | .. | .. | .. | .. | .. | .. | .. | .. | .. | .. |
| Recettes fiscales totales sur la base d'encaissements | 1 001 | 7 594 | 27 471 | 39 276 | 64 273 | 62 053 | 69 162 | 73 172 | 78 589 | 82 544 |
| Recettes fiscales totales sur la base des droits constatés | .. | .. | .. | 39 765 | 64 046 | 62 310 | 70 121 | 73 536 | 77 952 | 82 816 |
| Conciliation avec les comptes nationaux | | | | | | | | | | |
| Impôts additionnels inclus dans les comptes nationaux | .. | .. | .. | .. | 0 | 0 | 2 596 | 2 407 | 2 772 | 2 296 |
| Impôt exclus des comptes nationaux | .. | .. | .. | .. | 0 | 0 | -5 039 | -5 031 | -5 250 | -5 877 |
| Différence dans les traitements des crédits d'impôts | .. | .. | .. | .. | 0 | 0 | 0 | 0 | 0 | 0 |
| Transfert en capital des recettes non collectées | .. | .. | .. | .. | 0 | 0 | 0 | 0 | 0 | 0 |
| Cotisations de sécurité sociale volontaires | .. | .. | .. | .. | 0 | 0 | 0 | 0 | 0 | 0 |
| Différences diverses | .. | .. | .. | .. | 0 | 0 | -526 | 461 | 5 | -1 602 |
| Comptes nationaux : impôts et cotisations sociales effectives | .. | .. | .. | .. | 64 046 | 62 310 | 67 152 | 71 373 | 75 479 | 77 633 |
| Cotisations sociales imputées | .. | .. | .. | .. | 0 | 0 | 2 483 | 2 617 | 2 418 | 2 063 |
| Comptes nationaux : impôts et toutes les cotisations sociales | .. | .. | .. | .. | 64 046 | 62 310 | 69 635 | 73 990 | 77 897 | 79 696 |

Note : For the years before 1989 data are on a fiscal year basis ending 31st March. The figures provided for 1989 and onwards relate to the financial year ending 30th June of the following year.

From 1993, data are on accrual basis.

Heading 1000: Tax credits to exporters under the export incentives schemes are non-wastable, but that part of the excess of tax liability paid out to taxpayers is not identifiable.

Heading 1100: The figures up to 1969 include revenues collected by a social security income tax. The base of this tax was the same as the ordinary income tax base and the two have now been incorporated into a single income tax.

Heading 5121: From October 1986 incorporates that portion of the selective impost on wine, spirits, tobacco and motor vehicles which was formerly collected and reported as sales tax. The revenue collected on those imported goods which are subject to the equivalent of the domestic excise has been classified as excise duty. In this respect, there is a discontinuity between the excises recorded before and after October 1986.

Heading 5210: The other local authority licence fees include some small items which could be regarded as non-tax revenues.

Heading for non-wastable tax credits 1110 comprises four Family assistance tax credits. The total in item 1100 is net of the tax expenditure component but not net of the transfer component.

Source : Local Authorities Statistics, Department of Statistics, Wellington.

Tableau 5.25. **Norvège**
Recettes fiscales détaillées

| Millions NOK | 1965 | 1980 | 1990 | 2000 | 2007 | 2010 | 2012 | 2013 | 2014 | 2015 |
|--|---------------|----------------|----------------|----------------|----------------|------------------|------------------|------------------|------------------|------------------|
| Recettes fiscales totales | 16 842 | 133 499 | 301 812 | 631 581 | 989 614 | 1 086 663 | 1 230 742 | 1 226 148 | 1 220 658 | 1 194 150 |
| 1000 Impôts sur revenu, bénéfices et gains en capital | 7 316 | 55 837 | 106 290 | 284 189 | 474 557 | 512 049 | 594 360 | 558 116 | 517 892 | 470 604 |
| 1100 Des personnes physiques | 6 671 | 38 018 | 79 068 | 152 013 | 219 726 | 256 544 | 288 119 | 304 409 | 309 592 | 333 673 |
| 1110 Sur le revenu et les bénéfices | 6 671 | 38 018 | 79 068 | 152 013 | 219 726 | 256 544 | 288 119 | 304 409 | 309 592 | 333 673 |
| Employee social security contributions | 1 305 | 0 | 0 | 0 | 0 | 0 | 0 | 0 | 0 | 0 |
| Income taxes | 5 366 | 38 018 | 79 068 | 152 013 | 219 726 | 256 544 | 288 119 | 304 409 | 309 592 | 333 673 |
| 1120 Sur les gains en capital | 0 | 0 | 0 | 0 | 0 | 0 | 0 | 0 | 0 | 0 |
| 1200 Des sociétés | 645 | 17 819 | 27 222 | 132 176 | 254 831 | 255 505 | 306 241 | 253 707 | 208 300 | 136 931 |
| 1210 Sur les bénéfices | .. | .. | .. | 132 176 | 254 831 | 255 505 | 306 241 | 253 707 | 208 300 | 136 931 |
| 1220 Sur les gains en capital | .. | .. | .. | 0 | 0 | 0 | 0 | 0 | 0 | 0 |
| 1300 Non-ventilables entre 1100 et 1200 | 0 | 0 | 0 | 0 | 0 | 0 | 0 | 0 | 0 | 0 |
| 2000 Cotisations de sécurité sociale | 2 009 | 28 205 | 79 362 | 132 170 | 204 602 | 243 015 | 276 790 | 292 278 | 312 938 | 325 976 |
| 2100 À la charge des salariés | 0 | 6 639 | 25 345 | 45 162 | 68 518 | 81 032 | 93 196 | 98 124 | 107 875 | 113 069 |
| 2110 Sur la base du salaire | .. | .. | .. | 45 162 | 68 518 | 81 032 | 93 196 | 98 124 | 107 875 | 113 069 |
| 2120 Sur la base de l'impôt sur les revenus | .. | .. | .. | 0 | 0 | 0 | 0 | 0 | 0 | 0 |
| 2200 À la charge des employeurs | 1 716 | 20 454 | 50 116 | 79 242 | 124 307 | 148 060 | 167 553 | 177 275 | 186 465 | 191 362 |
| 2210 Sur la base du salaire | .. | .. | .. | 79 242 | 124 307 | 148 060 | 167 553 | 177 275 | 186 465 | 191 362 |
| 2220 Sur la base de l'impôt sur les revenus | .. | .. | .. | 0 | 0 | 0 | 0 | 0 | 0 | 0 |
| 2300 A charge des travailleurs indép. ou sans emploi | 293 | 1 112 | 3 901 | 7 766 | 11 777 | 13 923 | 16 041 | 16 879 | 18 598 | 21 545 |
| 2310 Sur la base du salaire | .. | .. | .. | 7 766 | 11 777 | 13 923 | 16 041 | 16 879 | 18 598 | 21 545 |
| 2320 Sur la base de l'impôt sur les revenus | .. | .. | .. | 0 | 0 | 0 | 0 | 0 | 0 | 0 |
| 2400 Non-ventilables entre 2100, 2200 et 2300 | 0 | 0 | 0 | 0 | 0 | 0 | 0 | 0 | 0 | 0 |
| 2410 Sur la base du salaire | .. | .. | .. | .. | .. | .. | .. | .. | .. | .. |
| 2420 Sur la base de l'impôt sur les revenus | .. | .. | .. | .. | .. | .. | .. | .. | .. | .. |
| 3000 Sur salaires ou main d'oeuvre | 0 | 0 | 0 | 0 | 0 | 0 | 0 | 0 | 0 | 0 |
| 4000 Impôts sur le patrimoine | 523 | 2 295 | 8 887 | 14 546 | 27 709 | 30 871 | 35 306 | 37 268 | 38 485 | 34 884 |
| 4100 Impôts périodiques sur la propriété immobilière | 100 | 431 | 2 216 | 2 848 | 6 335 | 8 482 | 9 803 | 10 579 | 11 162 | 12 728 |
| 4110 Ménages | .. | 431 | 2 216 | 2 724 | 5 571 | 7 109 | 8 022 | 3 693 | 4 167 | 5 437 |
| 4120 Autres agents | .. | 0 | 0 | 124 | 764 | 1 373 | 1 781 | 6 886 | 6 995 | 7 291 |
| 4200 Impôts périodiques sur l'actif net | 341 | 1 450 | 5 118 | 7 703 | 13 244 | 14 144 | 16 417 | 17 134 | 17 799 | 13 435 |
| 4210 Personnes physiques | 235 | 907 | 3 692 | 6 869 | 10 746 | 12 169 | 13 329 | 14 039 | 13 682 | 12 058 |
| 4220 Sociétés | 106 | 543 | 1 426 | 834 | 2 498 | 1 975 | 3 088 | 3 095 | 4 117 | 1 377 |
| 4300 Impôts sur mut. par décès, succ. et donations | 45 | 122 | 446 | 1 273 | 2 576 | 2 377 | 1 887 | 2 246 | 1 880 | 295 |
| 4310 Impôts sur mut. par décès et successions | 0 | 122 | 446 | 1 273 | 2 576 | 2 377 | 1 887 | 2 246 | 1 880 | 295 |
| 4320 Impôts sur les donations | 0 | 0 | 0 | 0 | 0 | 0 | 0 | 0 | 0 | 0 |
| 4400 Impôts sur transact. mobilières et immob. | 37 | 292 | 1 107 | 2 722 | 5 554 | 5 868 | 7 199 | 7 309 | 7 644 | 8 426 |
| 4500 Impôts non-périodiques | 0 | 0 | 0 | 0 | 0 | 0 | 0 | 0 | 0 | 0 |
| 4510 Sur l'actif net | .. | .. | .. | .. | .. | .. | .. | .. | .. | .. |
| 4520 Autres non-périodiques | .. | .. | .. | .. | .. | .. | .. | .. | .. | .. |
| 4600 Autres impôts périodiques sur patrimoine | 0 | 0 | 0 | 0 | 0 | 0 | 0 | 0 | 0 | 0 |
| 5000 Impôts sur les biens et services | 6 928 | 47 154 | 107 262 | 200 676 | 282 746 | 300 728 | 324 286 | 338 486 | 351 343 | 362 686 |
| 5100 Impôts sur production, vente, transfert, etc. | 6 720 | 45 882 | 102 901 | 185 926 | 266 124 | 284 948 | 308 450 | 321 605 | 332 637 | 343 606 |
| 5110 Impôts généraux | 3 622 | 24 350 | 56 656 | 124 985 | 189 424 | 201 802 | 224 062 | 235 771 | 244 769 | 256 028 |
| 5111 Taxes sur la valeur ajoutée | 0 | 24 350 | 56 656 | 124 166 | 188 705 | 201 184 | 223 425 | 234 941 | 243 800 | 255 181 |
| Value added tax | .. | 24 350 | 56 656 | 124 166 | 188 705 | 201 184 | 223 425 | 234 941 | 243 800 | 255 181 |
| 5112 Impôts sur les ventes | 3 622 | 0 | 0 | 819 | 719 | 618 | 637 | 830 | 969 | 847 |
| Turnover tax | 3 622 | .. | .. | 819 | 719 | 618 | 637 | 830 | 969 | 847 |
| 5113 Autres impôts | 0 | 0 | 0 | 0 | 0 | 0 | 0 | 0 | 0 | 0 |
| 5120 Impôts sur biens et services déterminés | 3 098 | 21 532 | 46 245 | 60 941 | 76 700 | 83 146 | 84 388 | 85 834 | 87 868 | 87 578 |
| 5121 Accises | 2 338 | 14 914 | 37 453 | 54 876 | 71 047 | 76 329 | 77 303 | 78 514 | 79 960 | 79 194 |
| Stamp duty on tobacco | 392 | 1 076 | 3 750 | 6 806 | 6 815 | 7 768 | 7 403 | 6 375 | 7 891 | 7 219 |
| Taxes on spirits and wines | 449 | 2 013 | 3 454 | 5 217 | 0 | 0 | 0 | 0 | 0 | 0 |
| Excise on beer | 162 | 605 | 2 195 | 3 650 | 0 | 0 | 0 | 0 | 0 | 0 |
| Excise on petrol | 480 | 2 310 | 7 057 | 14 558 | 14 556 | 16 027 | 15 774 | 16 923 | 16 624 | 15 978 |
| Vehicles transfer tax | 395 | 2 761 | 4 554 | 10 956 | 22 898 | 21 835 | 23 409 | 22 229 | 20 556 | 19 355 |
| Chocolate and sweets | 123 | 247 | 551 | 789 | 1 078 | 1 173 | 1 223 | 1 261 | 1 319 | 1 324 |
| Sugar | 0 | 0 | 217 | 230 | 192 | 196 | 193 | 201 | 197 | 206 |
| Non-alcoholic beverages | 38 | 120 | 487 | 1 113 | 1 024 | 1 739 | 1 866 | 1 803 | 2 089 | 1 972 |
| Electric energy | 89 | 1 515 | 3 414 | 5 091 | 7 079 | 8 110 | 7 913 | 8 656 | 9 108 | 9 583 |
| Oil and gas products | 0 | 3 703 | 8 729 | 88 | 92 | 98 | 102 | 108 | 99 | 103 |
| Sales of radio and tv sets | 0 | 163 | 220 | 920 | 0 | 0 | 0 | 0 | 0 | 0 |
| Mineral oil | 0 | 113 | 1 098 | 4 015 | 5 154 | 6 101 | 5 650 | 6 296 | 6 971 | 7 950 |
| Cosmetics | 0 | 0 | 0 | 159 | 0 | 0 | 0 | 0 | 0 | 0 |
| Recording equipment | 0 | 0 | 92 | 35 | 0 | 0 | 0 | 0 | 0 | 0 |
| Others | 210 | 288 | 1 635 | 1 249 | 1 821 | 1 965 | 1 923 | 2 060 | 2 291 | 2 535 |
| Taxes on alcoholic beverages | 0 | 0 | 0 | 0 | 10 338 | 11 317 | 11 847 | 12 602 | 12 815 | 12 969 |
| 5122 Bénéfices des monopoles fiscaux | 31 | 395 | 751 | 2 534 | 2 532 | 3 734 | 3 780 | 3 800 | 4 261 | 4 615 |
| Profits state wine monopoly | 31 | 30 | 67 | 41 | 32 | 44 | 27 | 36 | 0 | 0 |
| Norsk tipping | 0 | 365 | 684 | 2 493 | 2 500 | 3 690 | 3 753 | 3 764 | 4 261 | 4 615 |

Tableau 5.25. **Norvège** (suite)
Recettes fiscales détaillées

Millions NOK

| | 1965 | 1980 | 1990 | 2000 | 2007 | 2010 | 2012 | 2013 | 2014 | 2015 |
|---|---------------|----------------|----------------|----------------|----------------|------------------|------------------|------------------|------------------|------------------|
| 5123 Droits de douane et droits à l'importation | 634 | 697 | 1 360 | 1 944 | 2 170 | 2 505 | 2 921 | 3 111 | 3 205 | 3 405 |
| Customs revenue | 615 | 689 | 1 305 | 1 944 | 2 170 | 2 505 | 2 921 | 3 111 | 3 205 | 3 405 |
| Loading and lighthouse dues | 11 | 0 | 0 | 0 | 0 | 0 | 0 | 0 | 0 | 0 |
| Other import duties | 8 | 8 | 55 | 0 | 0 | 0 | 0 | 0 | 0 | 0 |
| 5124 Taxes à l'exportation | 7 | 105 | 227 | 0 | 112 | 151 | 184 | 177 | 206 | 178 |
| 5125 Impôts sur biens d'équipement | 0 | 4 274 | 4 454 | 0 | 0 | 0 | 0 | 0 | 0 | 0 |
| 5126 Impôts sur services déterminés | 88 | 195 | 1 233 | 1 386 | 131 | 114 | 144 | 140 | 135 | 138 |
| Excise on race tracks | 9 | 25 | 15 | 88 | 119 | 114 | 144 | 140 | 135 | 138 |
| Taxes on specific services | 34 | 49 | 150 | 1 298 | 0 | 0 | 0 | 0 | 0 | 0 |
| Pengelotteriet (national lotteries) | 45 | 121 | 462 | 0 | 0 | 0 | 0 | 0 | 0 | 0 |
| Excise on lotto games | 0 | 0 | 606 | 0 | 12 | 0 | 0 | 0 | 0 | 0 |
| 5127 Autres impôts sur commerce et transact. internat. | 0 | 0 | 0 | 0 | 0 | 0 | 0 | 0 | 0 | 0 |
| 5128 Autres impôts | 0 | 952 | 767 | 201 | 708 | 313 | 56 | 92 | 101 | 48 |
| 5130 Non-ventilables entre 5110 et 5120 | 0 | 0 | 0 | 0 | 0 | 0 | 0 | 0 | 0 | 0 |
| 5200 Impôts sur utilisation des biens et exerc. activités | 208 | 1 272 | 4 361 | 14 750 | 16 622 | 15 780 | 15 836 | 16 881 | 18 706 | 19 080 |
| 5210 Impôts périodiques | 208 | 1 272 | 4 361 | 14 750 | 16 622 | 14 305 | 15 165 | 16 593 | 18 188 | 18 511 |
| 5211 À la charge des ménages : véhicules à moteur | 88 | 458 | 1 789 | 4 435 | 6 699 | 7 157 | 7 734 | 8 007 | 8 239 | 8 400 |
| 5212 À la charge autres agents : véhicules à moteur | 108 | 696 | 2 072 | 1 346 | 712 | 539 | 496 | 494 | 408 | 352 |
| 5213 Autres impôts périodiques | 12 | 118 | 500 | 8 969 | 9 211 | 6 609 | 6 935 | 8 092 | 9 541 | 9 759 |
| CO2 tax | 0 | 0 | 0 | 3 047 | 3 385 | 2 166 | 2 251 | 3 293 | 4 576 | 4 906 |
| Excise on pharmacies | 6 | 32 | 59 | 105 | 153 | 80 | 81 | 78 | 76 | 99 |
| Others | 6 | 86 | 441 | 5 817 | 4 466 | 4 276 | 4 485 | 4 656 | 4 810 | 4 685 |
| Tax on emissions of NOX | 0 | 0 | 0 | 0 | 1 207 | 87 | 118 | 65 | 79 | 69 |
| 5220 Impôts non-périodiques | 0 | 0 | 0 | 0 | 0 | 1 475 | 671 | 288 | 518 | 569 |
| 5300 Non-ventilables entre 5100 et 5200 | 0 | 0 | 0 | 0 | 0 | 0 | 0 | 0 | 0 | 0 |
| 6000 Autres impôts | 66 | 8 | 11 | 0 | 0 | 0 | 0 | 0 | 0 | 0 |
| 6100 À la charge exclusive des entreprises | 0 | 3 | 2 | .. | .. | .. | .. | .. | .. | .. |
| 6200 À la charge d'autres agents | 66 | 5 | 9 | .. | .. | .. | .. | .. | .. | .. |
| Non-wastable tax credits | | | | | | | | | | |
| Non-wastable tax credits against 1210 | .. | .. | .. | .. | 994 | 1 229 | 1 397 | 1 398 | 2 111 | 1 655 |
| Tax expenditure component | .. | .. | .. | .. | 253 | 270 | 306 | 362 | 485 | 380 |
| Transfer component | .. | .. | .. | .. | 741 | 959 | 1 091 | 1 214 | 1 626 | 1 275 |
| Recettes fiscales totales sur la base d'encaissements | 16 842 | 133 499 | 301 812 | 575 989 | 967 171 | 1 044 570 | 1 220 956 | 1 248 965 | 1 242 771 | 1 212 324 |
| Recettes fiscales totales sur la base des droits constatés | .. | .. | .. | 631 581 | 989 614 | 1 086 663 | 1 230 742 | 1 226 148 | 1 220 658 | 1 194 150 |
| Conciliation avec les comptes nationaux | | | | | | | | | | |
| Impôts additionnels inclus dans les comptes nationaux | .. | .. | .. | 0 | 0 | 0 | 0 | 0 | 0 | 0 |
| Impôt exclus des comptes nationaux | .. | .. | .. | 0 | 0 | 0 | 0 | 0 | 0 | 0 |
| Différence dans les traitements des crédits d'impôts | .. | .. | .. | 0 | 253 | 270 | 0 | 0 | 485 | 380 |
| Transfert en capital des recettes non collectées | .. | .. | .. | 0 | 0 | 0 | 0 | 0 | 0 | 0 |
| Cotisations de sécurité sociale volontaires | .. | .. | .. | 0 | 0 | 0 | 0 | 0 | 0 | 0 |
| Différences diverses | .. | .. | .. | 0 | 0 | 0 | 0 | 0 | 0 | 0 |
| Comptes nationaux : impôts et cotisations sociales effectives | .. | .. | .. | 631 581 | 989 867 | 1 086 933 | 1 230 742 | 1 226 148 | 1 221 143 | 1 194 530 |
| Cotisations sociales imputées | .. | .. | .. | 400 | 656 | 314 | 225 | 243 | 255 | 268 |
| Comptes nationaux : impôts et toutes les cotisations sociales | .. | .. | .. | 631 981 | 990 523 | 1 087 247 | 1 230 967 | 1 226 391 | 1 221 398 | 1 194 798 |

Note : Year ending 31st December.

From 2000, data are on accrual basis.

Heading 5211: Up to 1971 this item contains motor vehicle licences paid by both households and enterprises.

Heading 5121: From 2005, taxes on alcoholic beverages include both 'taxes on spirits and wines' and 'excise on beer'.

Heading 5125: From 1998, revenue from taxes on investments goods is included in item 5121 "Others".

Source : Statistics Norway; National Accounts.

Tableau 5.26. **Pologne**
Recettes fiscales détaillées

| Millions PLN | 1965 | 1980 | 1990 | 2000 | 2007 | 2010 | 2012 | 2013 | 2014 | 2015 |
|--|------|------|------|----------------|----------------|----------------|----------------|----------------|----------------|----------------|
| Recettes fiscales totales | .. | .. | .. | 246 039 | 411 126 | 454 044 | 522 664 | 529 259 | 550 031 | 583 700 |
| Recettes fiscales totales excluant les droits de douane | .. | .. | .. | .. | 409 415 | 452 417 | 520 646 | 527 282 | 547 715 | 580 877 |
| 1000 Impôts sur revenu, bénéfices et gains en capital | .. | .. | .. | 50 268 | 93 795 | 91 026 | 106 480 | 103 567 | 108 759 | 117 078 |
| 1100 Des personnes physiques | .. | .. | .. | 32 415 | 61 471 | 62 901 | 72 617 | 74 216 | 78 719 | 83 974 |
| Individual income tax | .. | .. | .. | 32 415 | 61 403 | 62 818 | 72 516 | 74 124 | 78 617 | 83 861 |
| Tax on winnings from lottery or gambling | .. | .. | .. | 0 | 68 | 83 | 101 | 92 | 102 | 113 |
| Tax on salaries | .. | .. | .. | 0 | 0 | 0 | 0 | 0 | 0 | 0 |
| Tax on salaries-local | .. | .. | .. | 0 | 0 | 0 | 0 | 0 | 0 | 0 |
| Presumptive income tax-local | .. | .. | .. | 0 | 0 | 0 | 0 | 0 | 0 | 0 |
| Income equalization tax | .. | .. | .. | 0 | 0 | 0 | 0 | 0 | 0 | 0 |
| Income equalization tax-local | .. | .. | .. | 0 | 0 | 0 | 0 | 0 | 0 | 0 |
| Health contribution | .. | .. | .. | 0 | 0 | 0 | 0 | 0 | 0 | 0 |
| 1110 Sur le revenu et les bénéfices | .. | .. | .. | .. | .. | .. | .. | .. | .. | .. |
| 1120 Sur les gains en capital | .. | .. | .. | .. | .. | .. | .. | .. | .. | .. |
| 1200 Des sociétés | .. | .. | .. | 17 853 | 32 324 | 28 125 | 33 863 | 29 351 | 30 040 | 33 104 |
| Income from legal entities | .. | .. | .. | .. | .. | .. | .. | .. | .. | .. |
| Income from legal entities-local | .. | .. | .. | .. | .. | .. | .. | .. | .. | .. |
| 1210 Sur les bénéfices | .. | .. | .. | .. | .. | .. | .. | .. | .. | .. |
| 1220 Sur les gains en capital | .. | .. | .. | .. | .. | .. | .. | .. | .. | .. |
| 1300 Non-ventilables entre 1100 et 1200 | .. | .. | .. | 0 | 0 | 0 | 0 | 0 | 0 | 0 |
| 2000 Cotisations de sécurité sociale | .. | .. | .. | 96 386 | 140 086 | 156 026 | 194 720 | 202 629 | 209 902 | 224 821 |
| 2100 À la charge des salariés | .. | .. | .. | 40 410 | 55 644 | 55 723 | 69 799 | 72 218 | 82 030 | 90 677 |
| 2110 Sur la base du salaire | .. | .. | .. | .. | .. | .. | .. | .. | .. | .. |
| 2120 Sur la base de l'impôt sur les revenus | .. | .. | .. | .. | .. | .. | .. | .. | .. | .. |
| 2200 À la charge des employeurs | .. | .. | .. | 42 796 | 56 607 | 71 802 | 85 015 | 86 050 | 89 901 | 93 278 |
| 2210 Sur la base du salaire | .. | .. | .. | .. | .. | .. | .. | .. | .. | .. |
| 2220 Sur la base de l'impôt sur les revenus | .. | .. | .. | .. | .. | .. | .. | .. | .. | .. |
| 2300 A charge des travailleurs indép. ou sans emploi | .. | .. | .. | 13 180 | 27 835 | 28 501 | 39 906 | 44 361 | 37 971 | 40 866 |
| 2310 Sur la base du salaire | .. | .. | .. | .. | .. | .. | .. | .. | .. | .. |
| 2320 Sur la base de l'impôt sur les revenus | .. | .. | .. | .. | .. | .. | .. | .. | .. | .. |
| 2400 Non-ventilables entre 2100, 2200 et 2300 | .. | .. | .. | 0 | 0 | 0 | 0 | 0 | 0 | 0 |
| 2410 Sur la base du salaire | .. | .. | .. | .. | .. | .. | .. | .. | .. | .. |
| 2420 Sur la base de l'impôt sur les revenus | .. | .. | .. | .. | .. | .. | .. | .. | .. | .. |
| 3000 Sur salaires ou main d'oeuvre | .. | .. | .. | 1 628 | 3 081 | 3 720 | 4 290 | 3 998 | 4 042 | 4 028 |
| Tax on wages | .. | .. | .. | 0 | 0 | 0 | 0 | 0 | 0 | 0 |
| Tax on wages-local | .. | .. | .. | 0 | 0 | 0 | 0 | 0 | 0 | 0 |
| Penalties for excessive payroll increases | .. | .. | .. | 0 | 0 | 0 | 0 | 0 | 0 | 0 |
| Excessive wage tax | .. | .. | .. | 0 | 0 | 0 | 0 | 0 | 0 | 0 |
| Rehabilitation fund contribution | .. | .. | .. | 1 508 | 2 860 | 3 370 | 3 915 | 3 633 | 3 652 | 3 621 |
| Wage guarantee fund contribution | .. | .. | .. | 120 | 221 | 350 | 375 | 365 | 390 | 407 |
| 4000 Impôts sur le patrimoine | .. | .. | .. | 10 584 | 17 116 | 19 068 | 21 744 | 23 120 | 23 991 | 24 637 |
| 4100 Impôts périodiques sur la propriété immobilière | .. | .. | .. | 8 404 | 13 515 | 16 399 | 19 468 | 20 747 | 21 423 | 22 206 |
| Agricultural tax-local | .. | .. | .. | 720 | 906 | 969 | 1 573 | 1 666 | 1 651 | 1 579 |
| Forest tax-local | .. | .. | .. | 96 | 157 | 165 | 227 | 228 | 209 | 230 |
| Real estate tax-local | .. | .. | .. | 7 588 | 12 452 | 15 265 | 17 668 | 18 853 | 19 563 | 20 397 |
| 4110 Ménages | .. | .. | .. | 2 348 | 3 613 | 4 555 | 5 878 | 6 289 | 6 444 | 6 549 |
| 4120 Autres agents | .. | .. | .. | 6 056 | 9 902 | 11 844 | 13 590 | 14 458 | 14 979 | 15 657 |
| 4200 Impôts périodiques sur l'actif net | .. | .. | .. | 0 | 0 | 0 | 0 | 0 | 0 | 0 |
| 4210 Personnes physiques | .. | .. | .. | .. | .. | .. | .. | .. | .. | .. |
| 4220 Sociétés | .. | .. | .. | .. | .. | .. | .. | .. | .. | .. |
| 4300 Impôts sur mut. par décès, succ. et donations | .. | .. | .. | 172 | 328 | 290 | 293 | 252 | 263 | 246 |
| Inheritance and gift tax-local | .. | .. | .. | 172 | 328 | 290 | 293 | 252 | 263 | 246 |
| 4310 Impôts sur mut. par décès et successions | .. | .. | .. | .. | .. | .. | .. | .. | .. | .. |
| 4320 Impôts sur les donations | .. | .. | .. | .. | .. | .. | .. | .. | .. | .. |
| 4400 Impôts sur transact. mobilières et immob. | .. | .. | .. | 2 008 | 3 273 | 2 379 | 1 983 | 2 121 | 2 305 | 2 185 |
| Tax on public sale of shares | .. | .. | .. | 2 008 | 3 273 | 2 379 | 1 983 | 2 121 | 2 305 | 2 185 |
| 4500 Impôts non-périodiques | .. | .. | .. | 0 | 0 | 0 | 0 | 0 | 0 | 0 |
| 4510 Sur l'actif net | .. | .. | .. | .. | .. | .. | .. | .. | .. | .. |
| 4520 Autres non-périodiques | .. | .. | .. | .. | .. | .. | .. | .. | .. | .. |
| 4600 Autres impôts périodiques sur patrimoine | .. | .. | .. | 0 | 0 | 0 | 0 | 0 | 0 | 0 |
| 5000 Impôts sur les biens et services | .. | .. | .. | 86 880 | 154 813 | 181 983 | 192 684 | 192 943 | 199 905 | 209 666 |
| 5100 Impôts sur production, vente, transfert, etc. | .. | .. | .. | 84 885 | 150 093 | 174 355 | 186 032 | 187 489 | 192 597 | 201 685 |
| 5110 Impôts généraux | .. | .. | .. | 51 615 | 97 848 | 109 717 | 116 265 | 116 607 | 122 671 | 125 836 |
| 5111 Taxes sur la valeur ajoutée | .. | .. | .. | 51 615 | 97 848 | 109 717 | 116 265 | 116 607 | 122 671 | 125 836 |
| Taxes on goods and services (VAT) | .. | .. | .. | .. | .. | .. | .. | .. | .. | .. |
| VAT on imported goods | .. | .. | .. | .. | .. | .. | .. | .. | .. | .. |
| 5112 Impôts sur les ventes | .. | .. | .. | 0 | 0 | 0 | 0 | 0 | 0 | 0 |
| Turnover tax, of which: | .. | .. | .. | .. | .. | .. | .. | .. | .. | .. |
| On spirits | .. | .. | .. | .. | .. | .. | .. | .. | .. | .. |
| On fuels | .. | .. | .. | .. | .. | .. | .. | .. | .. | .. |
| On tobacco | .. | .. | .. | .. | .. | .. | .. | .. | .. | .. |
| 5113 Autres impôts | .. | .. | .. | 0 | 0 | 0 | 0 | 0 | 0 | 0 |

Tableau 5.26. **Pologne (suite)**
Recettes fiscales détaillées

| Millions PLN | 1965 | 1980 | 1990 | 2000 | 2007 | 2010 | 2012 | 2013 | 2014 | 2015 |
|---|------|------|------|----------------|----------------|----------------|----------------|----------------|----------------|----------------|
| 5120 Impôts sur biens et services déterminés | .. | .. | .. | 33 270 | 52 245 | 64 638 | 69 767 | 70 882 | 69 926 | 75 849 |
| 5121 Accises | .. | .. | .. | 27 170 | 49 376 | 62 016 | 66 119 | 66 310 | 67 136 | 70 632 |
| On domestic excise products, of which: | .. | .. | .. | 24 213 | 45 752 | 58 935 | 61 756 | 60 774 | 60 170 | 62 442 |
| On spirits | .. | .. | .. | .. | .. | .. | .. | .. | .. | .. |
| On fuels | .. | .. | .. | .. | .. | .. | .. | .. | .. | .. |
| On tobacco | .. | .. | .. | .. | .. | .. | .. | .. | .. | .. |
| On beer | .. | .. | .. | .. | .. | .. | .. | .. | .. | .. |
| On wine | .. | .. | .. | .. | .. | .. | .. | .. | .. | .. |
| On other products | .. | .. | .. | .. | .. | .. | .. | .. | .. | .. |
| On imported excise products, of which: | .. | .. | .. | 2 957 | 3 624 | 3 081 | 4 363 | 5 536 | 6 966 | 8 190 |
| On spirits | .. | .. | .. | .. | .. | .. | .. | .. | .. | .. |
| On fuels | .. | .. | .. | .. | .. | .. | .. | .. | .. | .. |
| On tobacco | .. | .. | .. | .. | .. | .. | .. | .. | .. | .. |
| On beer | .. | .. | .. | .. | .. | .. | .. | .. | .. | .. |
| On wine | .. | .. | .. | .. | .. | .. | .. | .. | .. | .. |
| On other products | .. | .. | .. | .. | .. | .. | .. | .. | .. | .. |
| 5122 Bénéfices des monopoles fiscaux | .. | .. | .. | 0 | 0 | 0 | 0 | 0 | 0 | 0 |
| 5123 Droits de douane et droits à l'importation | .. | .. | .. | 5 038 | 0 | 0 | 0 | 0 | 0 | 0 |
| Customs duties | .. | .. | .. | 5 038 | .. | .. | .. | .. | .. | .. |
| Import tax | .. | .. | .. | 0 | .. | .. | .. | .. | .. | .. |
| Compensatory fees on agricultural imports | .. | .. | .. | 0 | .. | .. | .. | .. | .. | .. |
| 5124 Taxes à l'exportation | .. | .. | .. | 0 | 0 | 0 | 0 | 0 | 0 | 0 |
| 5125 Impôts sur biens d'équipement | .. | .. | .. | 0 | 0 | 0 | 0 | 0 | 0 | 0 |
| 5126 Impôts sur services déterminés | .. | .. | .. | 1 062 | 1 297 | 1 912 | 2 709 | 3 669 | 1 930 | 4 165 |
| Lump sum tax occasional passenger transp. serv. | .. | .. | .. | 443 | 189 | 313 | 1 408 | 2 212 | 690 | 2 842 |
| Gambling tax | .. | .. | .. | 619 | 1 108 | 1 599 | 1 301 | 1 457 | 1 240 | 1 323 |
| 5127 Autres impôts sur commerce et transact. internat. | .. | .. | .. | 0 | 0 | 0 | 0 | 0 | 0 | 0 |
| 5128 Autres impôts | .. | .. | .. | 0 | 1 572 | 710 | 939 | 903 | 860 | 1 052 |
| 5130 Non-ventilables entre 5110 et 5120 | .. | .. | .. | 0 | 0 | 0 | 0 | 0 | 0 | 0 |
| 5200 Impôts sur utilisation des biens et exerc. activités | .. | .. | .. | 1 995 | 4 720 | 7 628 | 6 652 | 5 454 | 7 308 | 7 981 |
| Local fees | .. | .. | .. | .. | .. | .. | .. | .. | .. | .. |
| Tax on means of transportation-local | .. | .. | .. | .. | .. | .. | .. | .. | .. | .. |
| 5210 Impôts périodiques | .. | .. | .. | 433 | 2 224 | 4 519 | 3 721 | 3 441 | 4 043 | 4 333 |
| 5211 À la charge des ménages : véhicules à moteur | .. | .. | .. | 0 | 0 | 0 | 0 | 0 | 0 | 0 |
| 5212 À la charge autres agents : véhicules à moteur | .. | .. | .. | 0 | 0 | 0 | 0 | 0 | 0 | 0 |
| 5213 Autres impôts périodiques | .. | .. | .. | 433 | 2 224 | 4 519 | 3 721 | 3 441 | 4 043 | 4 333 |
| 5220 Impôts non-périodiques | .. | .. | .. | 1 562 | 2 496 | 3 109 | 2 931 | 2 013 | 3 265 | 3 648 |
| 5300 Non-ventilables entre 5100 et 5200 | .. | .. | .. | 0 | 0 | 0 | 0 | 0 | 0 | 0 |
| 6000 Autres impôts | .. | .. | .. | 293 | 524 | 594 | 728 | 1 025 | 1 116 | 647 |
| Abolished taxes | .. | .. | .. | .. | .. | .. | .. | .. | .. | .. |
| Abolished taxes-local | .. | .. | .. | .. | .. | .. | .. | .. | .. | .. |
| 6100 À la charge exclusive des entreprises | .. | .. | .. | 0 | 0 | 0 | 0 | 0 | 0 | 0 |
| 6200 À la charge d'autres agents | .. | .. | .. | 293 | 524 | 594 | 728 | 1 025 | 1 116 | 647 |
| Custom duties collected for the EU | .. | .. | .. | .. | 1 711 | 1 627 | 2 018 | 1 977 | 2 316 | 2 823 |
| Recettes fiscales totales sur la base d'encaissements | .. | .. | .. | .. | .. | .. | .. | .. | .. | .. |
| Recettes fiscales totales sur la base des droits constatés | .. | .. | .. | 246 039 | 411 126 | 454 044 | 522 664 | 529 259 | 550 031 | 583 700 |
| Conciliation avec les comptes nationaux | .. | .. | .. | .. | .. | .. | .. | .. | .. | .. |
| Impôts additionnels inclus dans les comptes nationaux | .. | .. | .. | .. | .. | .. | .. | .. | .. | .. |
| Impôt exclus des comptes nationaux | .. | .. | .. | .. | .. | .. | .. | .. | .. | .. |
| Différence dans les traitements des crédits d'impôts | .. | .. | .. | .. | .. | .. | .. | .. | .. | .. |
| Transfert en capital des recettes non collectées | .. | .. | .. | .. | .. | .. | .. | .. | .. | .. |
| Cotisations de sécurité sociale volontaires | .. | .. | .. | .. | .. | .. | .. | .. | .. | .. |
| Différences diverses | .. | .. | .. | .. | .. | .. | .. | .. | .. | .. |
| Comptes nationaux : impôts et cotisations sociales effectives | .. | .. | .. | .. | .. | .. | .. | .. | .. | .. |
| Cotisations sociales imputées | .. | .. | .. | .. | .. | .. | .. | .. | .. | .. |
| Comptes nationaux : impôts et toutes les cotisations sociales | .. | .. | .. | .. | .. | .. | .. | .. | .. | .. |

Note : Year ending 31st December.

From 2002, data are on accrual basis.

Source : Ministry of Finance, Economic Department.

Tableau 5.27. **Portugal**
Recettes fiscales détaillées

| Millions EUR | 1965 | 1980 | 1990 | 2000 | 2007 | 2010 | 2012 | 2013 | 2014 | 2015 |
|--|-----------|--------------|---------------|---------------|---------------|---------------|---------------|---------------|---------------|---------------|
| Recettes fiscales totales | 99 | 1 798 | 14 825 | 39 888 | 55 829 | 54 708 | 53 516 | 58 015 | 59 289 | 62 033 |
| Total tax revenue exclusive of customs duties | .. | .. | .. | 39 684 | 55 644 | 54 530 | 53 360 | 57 871 | 59 140 | 61 874 |
| 1000 Impôts sur revenu, bénéfices et gains en capital | 24 | 355 | 3 805 | 11 691 | 15 443 | 14 640 | 14 672 | 18 664 | 18 253 | 18 742 |
| 1100 Des personnes physiques | .. | .. | 2 350 | 6 947 | 9 369 | 9 638 | 9 791 | 13 120 | 13 356 | 13 128 |
| Individual income tax | .. | .. | 2 350 | 6 947 | 9 369 | 9 638 | 9 791 | 13 120 | 13 356 | 13 128 |
| 1110 Sur le revenu et les bénéfices | .. | .. | .. | .. | .. | .. | .. | .. | .. | .. |
| 1120 Sur les gains en capital | .. | .. | .. | .. | .. | .. | .. | .. | .. | .. |
| 1200 Des sociétés | .. | .. | 1 182 | 4 744 | 6 073 | 4 919 | 4 623 | 5 545 | 4 897 | 5 614 |
| Corporate income tax> | .. | .. | 1 088 | 4 457 | 5 760 | 4 653 | 4 362 | 5 327 | 4 684 | 5 405 |
| Local corporate income tax ("Derrama") | .. | .. | 84 | 287 | 313 | 266 | 261 | 217 | 212 | 208 |
| Other | .. | .. | 11 | 0 | 0 | 0 | 0 | 0 | 0 | 0 |
| 1210 Sur les bénéfices | .. | .. | .. | .. | .. | .. | .. | .. | .. | .. |
| 1220 Sur les gains en capital | .. | .. | .. | .. | .. | .. | .. | .. | .. | .. |
| 1300 Non-ventilables entre 1100 et 1200 | 24 | 355 | 273 | 0 | 0 | 83 | 258 | 0 | 0 | 0 |
| Tax on wages and professional income | 2 | 93 | 9 | .. | .. | 0 | 0 | .. | .. | .. |
| Industrial tax | 7 | 108 | 129 | .. | .. | 0 | 0 | .. | .. | .. |
| Tax on income from movable capital | 2 | 71 | 1 | .. | .. | 0 | 0 | .. | .. | .. |
| Property income tax | 3 | 23 | 17 | .. | .. | 0 | 0 | .. | .. | .. |
| Agricultural income tax | 0 | 0 | 1 | .. | .. | 0 | 0 | .. | .. | .. |
| Complementary income tax | 4 | 43 | 58 | .. | .. | 0 | 0 | .. | .. | .. |
| Tax on capital gains | 0 | 3 | 1 | .. | .. | 83 | 0 | .. | .. | .. |
| Taxes abolished by DL 442-A/88 and DL 442-B/88 | 0 | 0 | 0 | .. | .. | 0 | 0 | .. | .. | .. |
| Other | 6 | 15 | 58 | .. | .. | 0 | 258 | .. | .. | .. |
| 2000 Cotisations de sécurité sociale | 22 | 531 | 4 026 | 10 168 | 14 274 | 15 457 | 14 621 | 15 139 | 15 576 | 16 202 |
| 2100 À la charge des salariés | 8 | 203 | 1 470 | 4 286 | 6 344 | 6 670 | 6 194 | 6 403 | 6 809 | 6 992 |
| 2110 Sur la base du salaire | 8 | 203 | 1 470 | 4 286 | 6 344 | 6 670 | 6 194 | 6 403 | 6 809 | 6 992 |
| Compulsory employee's social contributions | 8 | 203 | 1 470 | .. | .. | .. | .. | .. | .. | .. |
| 2120 Sur la base de l'impôt sur les revenus | 0 | 0 | 0 | 0 | 0 | 0 | 0 | 0 | 0 | 0 |
| 2200 À la charge des employeurs | 13 | 318 | 2 413 | 5 882 | 7 930 | 8 786 | 8 428 | 8 736 | 8 767 | 9 210 |
| 2210 Sur la base du salaire | 13 | 318 | 2 413 | 5 882 | 7 930 | 8 786 | 8 428 | 8 736 | 8 767 | 9 210 |
| Employers' social contributions | 13 | 318 | 2 413 | 5 882 | 7 930 | 8 786 | 8 428 | 8 736 | 8 767 | 9 210 |
| 2220 Sur la base de l'impôt sur les revenus | 0 | 0 | 0 | 0 | 0 | 0 | 0 | 0 | 0 | 0 |
| 2300 A charge des travailleurs indép. ou sans emploi | 0 | 10 | 143 | 0 | 0 | 0 | 0 | 0 | 0 | 0 |
| Compulsory social contributions by self-employed | 0 | 10 | 143 | .. | .. | .. | .. | .. | .. | .. |
| 2310 Sur la base du salaire | .. | .. | .. | .. | .. | .. | .. | .. | .. | .. |
| 2320 Sur la base de l'impôt sur les revenus | .. | .. | .. | .. | .. | .. | .. | .. | .. | .. |
| 2400 Non-ventilables entre 2100, 2200 et 2300 | 0 | 0 | 0 | 0 | 0 | 0 | 0 | 0 | 0 | 0 |
| 2410 Sur la base du salaire | .. | .. | .. | .. | .. | .. | .. | .. | .. | .. |
| 2420 Sur la base de l'impôt sur les revenus | .. | .. | .. | .. | .. | .. | .. | .. | .. | .. |
| 3000 Sur salaires ou main d'oeuvre | 1 | 47 | 0 | 0 | 0 | 0 | 0 | 0 | 0 | 0 |
| Contributions for Unemployment Fund | 1 | 47 | .. | .. | .. | .. | .. | .. | .. | .. |
| Stamp duty on wages and salaries | 0 | 0 | .. | .. | .. | .. | .. | .. | .. | .. |
| 4000 Impôts sur le patrimoine | 5 | 26 | 402 | 1 468 | 2 284 | 1 935 | 1 768 | 1 906 | 2 128 | 2 301 |
| 4100 Impôts périodiques sur la propriété immobilière | 0 | 0 | 133 | 508 | 1 008 | 1 101 | 1 140 | 1 337 | 1 445 | 1 514 |
| Real estate tax | .. | .. | 133 | 508 | 1 008 | 1 101 | 1 140 | 1 337 | 1 445 | 1 514 |
| 4110 Ménages | .. | .. | .. | .. | .. | .. | .. | .. | .. | .. |
| 4120 Autres agents | .. | .. | .. | .. | .. | .. | .. | .. | .. | .. |
| 4200 Impôts périodiques sur l'actif net | 0 | 0 | 0 | 0 | 0 | 0 | 0 | 0 | 0 | 0 |
| 4210 Personnes physiques | .. | .. | .. | .. | .. | .. | .. | .. | .. | .. |
| 4220 Sociétés | .. | .. | .. | .. | .. | .. | .. | .. | .. | .. |
| 4300 Impôts sur mut. par décès, succ. et donations | 2 | 4 | 74 | 103 | 10 | 2 | 0 | 2 | 0 | 0 |
| Inheritance and gift taxes | 2 | 4 | 74 | 103 | 10 | 2 | 0 | 2 | 0 | 0 |
| 4310 Impôts sur mut. par décès et successions | .. | .. | .. | .. | .. | .. | .. | .. | .. | .. |
| 4320 Impôts sur les donations | .. | .. | .. | .. | .. | .. | .. | .. | .. | .. |
| 4400 Impôts sur transact. mobilières et immob. | 2 | 21 | 195 | 857 | 1 266 | 832 | 628 | 567 | 683 | 787 |
| Real estate transfer tax | 2 | 21 | 195 | 674 | 973 | 595 | 417 | 356 | 483 | 569 |
| Stamp duty on registrations and mortgages | 0 | 0 | 0 | 34 | 35 | 34 | 32 | 32 | 29 | 32 |
| Stamp duty on the raising of capital | 0 | 0 | 0 | 0 | 10 | 1 | 0 | 0 | 0 | 0 |
| Stamp duty on real estate transactions | 0 | 0 | 0 | 150 | 249 | 202 | 179 | 180 | 171 | 186 |
| 4500 Impôts non-périodiques | 0 | 0 | 0 | 0 | 0 | 0 | 0 | 0 | 0 | 0 |
| 4510 Sur l'actif net | .. | .. | .. | .. | .. | .. | .. | .. | .. | .. |
| 4520 Autres non-périodiques | .. | .. | .. | .. | .. | .. | .. | .. | .. | .. |
| 4600 Autres impôts périodiques sur patrimoine | 0 | 0 | 0 | 0 | 0 | 0 | 0 | 0 | 0 | 0 |
| 5000 Impôts sur les biens et services | 47 | 837 | 6 555 | 16 069 | 23 225 | 22 004 | 21 770 | 21 616 | 22 550 | 23 818 |
| 5100 Impôts sur production, vente, transfert, etc. | 44 | 810 | 6 440 | 15 634 | 22 550 | 21 246 | 20 921 | 20 460 | 21 533 | 22 798 |
| 5110 Impôts généraux | 0 | 290 | 2 906 | 9 733 | 14 333 | 13 527 | 13 995 | 13 710 | 14 682 | 15 368 |
| 5111 Taxes sur la valeur ajoutée | 0 | 0 | 2 899 | 9 733 | 14 333 | 13 527 | 13 995 | 13 710 | 14 682 | 15 368 |
| VAT | .. | .. | 2 899 | 9 733 | 14 333 | 13 527 | 13 995 | 13 710 | 14 682 | 15 368 |
| 5112 Impôts sur les ventes | 0 | 290 | 7 | 0 | 0 | 0 | 0 | 0 | 0 | 0 |
| General sales tax | .. | 290 | 7 | .. | .. | .. | .. | .. | .. | .. |
| 5113 Autres impôts | 0 | 0 | 0 | 0 | 0 | 0 | 0 | 0 | 0 | 0 |
| 5120 Impôts sur biens et services déterminés | 44 | 519 | 3 534 | 5 901 | 8 217 | 7 719 | 6 926 | 6 750 | 6 851 | 7 430 |

Tableau 5.27. **Portugal** (suite)
Recettes fiscales détaillées

| Millions EUR | 1965 | 1980 | 1990 | 2000 | 2007 | 2010 | 2012 | 2013 | 2014 | 2015 |
|--|-----------|--------------|---------------|---------------|---------------|---------------|---------------|---------------|---------------|---------------|
| 5121 Accises | 15 | 295 | 2 052 | 4 501 | 5 940 | 5 665 | 4 775 | 4 675 | 4 824 | 5 209 |
| Excise duties on tobacco | 3 | 62 | 362 | 1 077 | 1 165 | 1 496 | 1 432 | 1 387 | 1 372 | 1 357 |
| Excise duties on beer | 1 | 0 | 55 | 90 | 100 | 82 | 75 | 76 | 73 | 75 |
| Tax on motor vehicle sales | 1 | 59 | 304 | 1 239 | 1 221 | 832 | 370 | 360 | 476 | 585 |
| Tax on oil products | 6 | 166 | 1 251 | 1 969 | 3 325 | 3 140 | 2 790 | 2 740 | 2 787 | 3 069 |
| Excise duties on alcoholic beverages | 0 | 0 | 23 | 126 | 128 | 114 | 107 | 109 | 114 | 116 |
| Excise duties on alcohol | 0 | 0 | 0 | 1 | 1 | 1 | 0 | 1 | 1 | 1 |
| Other | 4 | 7 | 59 | 0 | 0 | 0 | 0 | 1 | 1 | 8 |
| 5122 Bénéfices des monopoles fiscaux | 0 | 0 | 0 | 261 | 521 | 420 | 522 | 419 | 431 | 478 |
| 5123 Droits de douane et droits à l'importation | 21 | 96 | 511 | 1 | 1 | 1 | 1 | 0 | 0 | 0 |
| Import levies | 14 | 36 | 392 | 0 | 1 | 1 | 1 | 0 | 0 | 0 |
| Import surtax | 0 | 26 | 1 | 0 | 0 | 0 | 0 | 0 | 0 | 0 |
| Other | 6 | 34 | 119 | 0 | 0 | 0 | 0 | 0 | 0 | 0 |
| 5124 Taxes à l'exportation | 0 | 0 | 0 | 0 | 0 | 0 | 0 | 0 | 0 | 0 |
| Taxes on Oporto wine exports | 0 | 0 | .. | .. | .. | .. | .. | .. | .. | .. |
| Other | 0 | 0 | .. | .. | .. | .. | .. | .. | .. | .. |
| 5125 Impôts sur biens d'équipement | 0 | 0 | 0 | 0 | 0 | 0 | 0 | 0 | 0 | 0 |
| 5126 Impôts sur services déterminés | 1 | 38 | 547 | 1 102 | 1 712 | 1 522 | 1 529 | 1 557 | 1 503 | 1 641 |
| Tax on insurance premiums | 0 | 6 | 47 | 131 | 170 | 215 | 208 | 200 | 196 | 215 |
| Stamp duty on bank transactions | 1 | 24 | 405 | 330 | 734 | 601 | 534 | 536 | 509 | 555 |
| Stamp duty on debt related operations, interest and leasing of buildings | 0 | 0 | 22 | 258 | 384 | 309 | 275 | 276 | 262 | 198 |
| Stamp duty on insurance premiums | 0 | 0 | 0 | 248 | 347 | 325 | 288 | 289 | 276 | 300 |
| Bank levies | 0 | 0 | 0 | 100 | 48 | 46 | 206 | 237 | 244 | 353 |
| Other | 2 | 8 | 73 | 34 | 29 | 25 | 17 | 19 | 16 | 20 |
| 5127 Autres impôts sur commerce et transact. internat. | 0 | 0 | 0 | 0 | 0 | 0 | 0 | 0 | 0 | 0 |
| 5128 Autres impôts | 6 | 91 | 424 | 36 | 43 | 111 | 99 | 99 | 94 | 102 |
| Stamp taxes (miscellaneous) | 6 | 91 | 424 | 36 | 43 | 111 | 99 | 99 | 94 | 102 |
| Other | 0 | 0 | 0 | 0 | 0 | 0 | 0 | 0 | 0 | 0 |
| 5130 Non-ventilables entre 5110 et 5120 | 0 | 0 | 0 | 0 | 0 | 0 | 0 | 0 | 0 | 0 |
| 5200 Impôts sur utilisation des biens et exerc. activités | 4 | 27 | 115 | 382 | 615 | 718 | 817 | 937 | 990 | 1 004 |
| 5210 Impôts périodiques | 4 | 27 | 115 | 382 | 615 | 718 | 817 | 937 | 990 | 1 004 |
| 5211 À la charge des ménages : véhicules à moteur | 0 | 4 | 15 | 55 | 94 | 114 | 138 | 185 | 178 | 172 |
| Local tax on vehicles | .. | 4 | 15 | 55 | 94 | 114 | 138 | 185 | 178 | 172 |
| 5212 À la charge autres agents : véhicules à moteur | 2 | 10 | 20 | 67 | 132 | 204 | 262 | 342 | 361 | 366 |
| Local tax on vehicles | 0 | 2 | 6 | 0 | 0 | 0 | 0 | 0 | 0 | 0 |
| Road taxes | 2 | 8 | 14 | 67 | 132 | 204 | 262 | 342 | 361 | 366 |
| 5213 Autres impôts périodiques | 2 | 13 | 80 | 260 | 390 | 400 | 417 | 409 | 451 | 465 |
| Gambling tax | 0 | 3 | 72 | 110 | 140 | 143 | 113 | 107 | 103 | 117 |
| Tax on the use, carrying and possession of weapons | 0 | 0 | 1 | 3 | 6 | 4 | 7 | 7 | 7 | 5 |
| Tax on motor vehicles - compensation | 2 | 8 | 0 | 0 | 0 | 0 | 0 | 0 | 0 | 0 |
| Hunting and fishery licenses | 0 | 1 | 4 | 1 | 1 | 1 | 0 | 5 | 11 | 18 |
| Fee for the use of water resources | 0 | 0 | 0 | 0 | 2 | 13 | 24 | 13 | 24 | 20 |
| Other | 0 | 1 | 2 | 146 | 241 | 239 | 273 | 278 | 306 | 306 |
| 5220 Impôts non-périodiques | 0 | 0 | 0 | 0 | 0 | 0 | 0 | 0 | 0 | 0 |
| Special tax on motor vehicles | .. | .. | 0 | .. | .. | .. | .. | .. | .. | .. |
| 5300 Non-ventilables entre 5100 et 5200 | 0 | 0 | 0 | 53 | 60 | 39 | 31 | 219 | 27 | 16 |
| Miscellaneous taxes on production | .. | .. | .. | 53 | 60 | 39 | 31 | 219 | 27 | 16 |
| 6000 Autres impôts | 0 | 3 | 37 | 288 | 417 | 495 | 529 | 546 | 634 | 812 |
| 6100 À la charge exclusive des entreprises | 0 | 2 | 17 | 107 | 217 | 225 | 223 | 301 | 392 | 559 |
| General services and licenses granted to corporations | 0 | 2 | 17 | 107 | 217 | 225 | 223 | 301 | 392 | 559 |
| 6200 À la charge d'autres agents | 0 | 0 | 20 | 181 | 200 | 270 | 306 | 245 | 241 | 253 |
| Fees collected by courts of justice | 0 | 0 | 0 | 175 | 189 | 254 | 232 | 219 | 240 | 251 |
| Miscellaneous taxes | 0 | 0 | 20 | 5 | 11 | 17 | 74 | 25 | 2 | 2 |
| Custom duties collected for the EU | .. | .. | .. | 204 | 185 | 177 | 155 | 144 | 149 | 158 |
| Import duties | .. | .. | .. | 170 | 156 | 157 | 120 | 119 | 140 | 158 |
| Agricultural levies | .. | .. | .. | 30 | 29 | 20 | 35 | 25 | 9 | 0 |
| Levy on sugar and isoglucose | .. | .. | .. | 4 | 0 | 0 | 0 | 0 | 0 | 0 |
| Recettes fiscales totales sur la base d'encaissements | 99 | 1 798 | 14 825 | .. | .. | .. | .. | .. | .. | .. |
| Recettes fiscales totales sur la base des droits constatés | .. | .. | .. | 39 888 | 55 829 | 54 708 | 53 516 | 58 015 | 59 289 | 62 033 |
| Conciliation avec les comptes nationaux | | | | | | | | | | |
| Impôts additionnels inclus dans les comptes nationaux | .. | .. | .. | 0 | 0 | 0 | 0 | 0 | 0 | 0 |
| Impôt exclus des comptes nationaux | .. | .. | .. | 0 | 0 | 0 | 0 | 0 | 0 | 0 |
| Différence dans les traitements des crédits d'impôts | .. | .. | .. | 0 | 0 | 0 | 0 | 0 | 0 | 0 |
| Transfert en capital des recettes non collectées | .. | .. | .. | 0 | 0 | 0 | 0 | 0 | 0 | 0 |
| Cotisations de sécurité sociale volontaires | .. | .. | .. | 0 | 0 | 0 | 0 | 0 | 0 | 0 |
| Différences diverses | .. | .. | .. | 0 | 0 | 0 | 0 | 0 | 0 | 0 |
| Comptes nationaux : impôts et cotisations sociales effectives | .. | .. | .. | 39 888 | 55 829 | 54 708 | 53 516 | 58 015 | 59 289 | 62 033 |
| Cotisations sociales imputées | .. | .. | .. | 3 292 | 5 592 | 5 906 | 4 521 | 5 310 | 4 881 | 4 573 |
| Comptes nationaux : impôts et toutes les cotisations sociales | .. | .. | .. | 43 181 | 61 421 | 60 613 | 58 037 | 63 325 | 64 170 | 66 606 |

Tableau 5.27. **Portugal** (suite)
Recettes fiscales détaillées

Note : Fiscal year ending 31 December.

From 1995, data are on accrual basis.

Source : Instituto Nacional de Estatística; Conta do Estado, Contas de Gerência dos Fundos e Serviços Autonomos da Administração Central; Estatísticas das Finanças públicas; Relatório do Instituto de Gestão Financeira da Seguranta Social, Contas de Gerência das Regiões Autonomas da Madeira e dos Açores.

Tableau 5.28. République slovaque
Recettes fiscales détaillées

| Millions EUR | 1965 | 1980 | 1990 | 2000 | 2007 | 2010 | 2012 | 2013 | 2014 | 2015 |
|--|------|------|------|---------------|---------------|---------------|---------------|---------------|---------------|---------------|
| Recettes fiscales totales | .. | .. | .. | 10 626 | 18 417 | 18 972 | 20 602 | 22 425 | 23 681 | 25 422 |
| Recettes fiscales totales excluant les droits de douane | .. | .. | .. | .. | 18 282 | 18 829 | 20 474 | 22 311 | 23 553 | 25 303 |
| 1000 Impôts sur revenu, bénéfices et gains en capital | .. | .. | .. | 2 181 | 3 844 | 3 601 | 4 005 | 4 440 | 4 949 | 5 542 |
| 1100 Des personnes physiques | .. | .. | .. | 1 055 | 1 820 | 1 790 | 2 123 | 2 144 | 2 275 | 2 464 |
| 1110 Sur le revenu et les bénéfices | .. | .. | .. | 1 055 | 1 820 | 1 790 | 2 123 | 2 144 | 2 275 | 2 464 |
| Wages and salaries withholding | .. | .. | .. | .. | .. | .. | .. | .. | .. | .. |
| Of unincorporated individuals | .. | .. | .. | .. | .. | .. | .. | .. | .. | .. |
| 1120 Sur les gains en capital | .. | .. | .. | 0 | 0 | 0 | 0 | 0 | 0 | 0 |
| 1200 Des sociétés | .. | .. | .. | 813 | 1 835 | 1 659 | 1 715 | 2 118 | 2 498 | 2 917 |
| 1210 Sur les bénéfices | .. | .. | .. | .. | .. | .. | .. | .. | .. | .. |
| 1220 Sur les gains en capital | .. | .. | .. | .. | .. | .. | .. | .. | .. | .. |
| 1300 Non-ventilables entre 1100 et 1200 | .. | .. | .. | 314 | 189 | 152 | 167 | 178 | 175 | 162 |
| 2000 Cotisations de sécurité sociale | .. | .. | .. | 4 409 | 7 244 | 8 154 | 8 966 | 9 847 | 10 193 | 10 861 |
| 2100 À la charge des salariés | .. | .. | .. | 901 | 1 700 | 2 077 | 2 138 | 2 238 | 2 304 | 2 410 |
| Retirement | .. | .. | .. | .. | .. | .. | .. | .. | .. | .. |
| State employment policy | .. | .. | .. | .. | .. | .. | .. | .. | .. | .. |
| Health insurance | .. | .. | .. | .. | .. | .. | .. | .. | .. | .. |
| Sick leave | .. | .. | .. | .. | .. | .. | .. | .. | .. | .. |
| 2110 Sur la base du salaire | .. | .. | .. | 901 | 1 700 | 2 077 | 2 138 | 2 238 | 2 304 | 2 410 |
| 2120 Sur la base de l'impôt sur les revenus | .. | .. | .. | 0 | 0 | 0 | 0 | 0 | 0 | 0 |
| 2200 À la charge des employeurs | .. | .. | .. | 2 850 | 3 914 | 4 579 | 4 869 | 5 556 | 5 832 | 6 283 |
| Retirement | .. | .. | .. | .. | .. | .. | .. | .. | .. | .. |
| State employment policy | .. | .. | .. | .. | .. | .. | .. | .. | .. | .. |
| Health insurance | .. | .. | .. | .. | .. | .. | .. | .. | .. | .. |
| Sick leave | .. | .. | .. | .. | .. | .. | .. | .. | .. | .. |
| 2210 Sur la base du salaire | .. | .. | .. | 2 850 | 3 914 | 4 579 | 4 869 | 5 556 | 5 832 | 6 283 |
| 2220 Sur la base de l'impôt sur les revenus | .. | .. | .. | 0 | 0 | 0 | 0 | 0 | 0 | 0 |
| 2300 À charge des travailleurs indép. ou sans emploi | .. | .. | .. | 658 | 1 631 | 1 498 | 1 960 | 2 054 | 2 057 | 2 168 |
| Retirement | .. | .. | .. | .. | .. | .. | .. | .. | .. | .. |
| State employment policy | .. | .. | .. | .. | .. | .. | .. | .. | .. | .. |
| Health insurance | .. | .. | .. | .. | .. | .. | .. | .. | .. | .. |
| Sick leave | .. | .. | .. | .. | .. | .. | .. | .. | .. | .. |
| 2310 Sur la base du salaire | .. | .. | .. | 658 | 1 631 | 1 498 | 1 960 | 2 054 | 2 057 | 2 168 |
| 2320 Sur la base de l'impôt sur les revenus | .. | .. | .. | 0 | 0 | 0 | 0 | 0 | 0 | 0 |
| 2400 Non-ventilables entre 2100, 2200 et 2300 | .. | .. | .. | 0 | 0 | 0 | 0 | 0 | 0 | 0 |
| 2410 Sur la base du salaire | .. | .. | .. | .. | .. | .. | .. | .. | .. | .. |
| 2420 Sur la base de l'impôt sur les revenus | .. | .. | .. | .. | .. | .. | .. | .. | .. | .. |
| 3000 Sur salaires ou main d'oeuvre | .. | .. | .. | 0 | 0 | 0 | 0 | 0 | 0 | 0 |
| 4000 Impôts sur le patrimoine | .. | .. | .. | 194 | 245 | 277 | 316 | 327 | 331 | 335 |
| 4100 Impôts périodiques sur la propriété immobilière | .. | .. | .. | 143 | 243 | 277 | 316 | 327 | 331 | 335 |
| 4110 Ménages | .. | .. | .. | 55 | 76 | 88 | 101 | 105 | 106 | 107 |
| 4120 Autres agents | .. | .. | .. | 88 | 168 | 189 | 215 | 223 | 225 | 228 |
| 4200 Impôts périodiques sur l'actif net | .. | .. | .. | 0 | 0 | 0 | 0 | 0 | 0 | 0 |
| 4210 Personnes physiques | .. | .. | .. | .. | .. | .. | .. | .. | .. | .. |
| 4220 Sociétés | .. | .. | .. | .. | .. | .. | .. | .. | .. | .. |
| 4300 Impôts sur mut. par décès, succ. et donations | .. | .. | .. | 8 | 0 | 0 | 0 | 0 | 0 | 0 |
| 4310 Impôts sur mut. par décès et successions | .. | .. | .. | 3 | 0 | 0 | 0 | 0 | 0 | 0 |
| 4320 Impôts sur les donations | .. | .. | .. | 5 | 0 | 0 | 0 | 0 | 0 | 0 |
| 4400 Impôts sur transact. mobilières et immob. | .. | .. | .. | 43 | 1 | 0 | 0 | 0 | 0 | 0 |
| Real property transfer tax | .. | .. | .. | 30 | 1 | 0 | 0 | 0 | 0 | 0 |
| 4500 Impôts non-périodiques | .. | .. | .. | 0 | 0 | 0 | 0 | 0 | 0 | 0 |
| 4510 Sur l'actif net | .. | .. | .. | .. | .. | .. | .. | .. | .. | .. |
| 4520 Autres non-périodiques | .. | .. | .. | .. | .. | .. | .. | .. | .. | .. |
| 4600 Autres impôts périodiques sur patrimoine | .. | .. | .. | 0 | 0 | 0 | 0 | 0 | 0 | 0 |
| 5000 Impôts sur les biens et services | .. | .. | .. | 3 842 | 6 948 | 6 797 | 7 187 | 7 697 | 8 081 | 8 565 |
| 5100 Impôts sur production, vente, transfert, etc. | .. | .. | .. | 3 621 | 6 419 | 6 255 | 6 612 | 7 051 | 7 365 | 7 874 |
| 5110 Impôts généraux | .. | .. | .. | 2 168 | 4 147 | 4 182 | 4 328 | 4 696 | 5 021 | 5 420 |
| 5111 Taxes sur la valeur ajoutée | .. | .. | .. | 2 168 | 4 147 | 4 182 | 4 328 | 4 696 | 5 021 | 5 420 |
| 5112 Impôts sur les ventes | .. | .. | .. | 0 | 0 | 0 | 0 | 0 | 0 | 0 |
| 5113 Autres impôts | .. | .. | .. | 0 | 0 | 0 | 0 | 0 | 0 | 0 |
| 5120 Impôts sur biens et services déterminés | .. | .. | .. | 1 453 | 2 271 | 2 073 | 2 284 | 2 355 | 2 344 | 2 454 |
| 5121 Accises | .. | .. | .. | 971 | 2 171 | 1 931 | 1 973 | 1 985 | 2 015 | 2 108 |
| On hydrocarbon fuels and lubricants | .. | .. | .. | 617 | 1 118 | 1 032 | 1 036 | 1 045 | 1 077 | 1 139 |
| On alcohol and liquors | .. | .. | .. | 143 | 201 | 197 | 195 | 201 | 202 | 205 |
| On beer | .. | .. | .. | 43 | 66 | 56 | 56 | 56 | 55 | 57 |
| On wine | .. | .. | .. | 12 | 4 | 4 | 4 | 4 | 4 | 4 |
| On tobacco products | .. | .. | .. | 156 | 783 | 602 | 640 | 636 | 640 | 665 |
| On electricity | .. | .. | .. | 0 | 0 | 16 | 17 | 17 | 14 | 13 |
| On coal | .. | .. | .. | 0 | 0 | 1 | 1 | 1 | 0 | 0 |
| On natural gas | .. | .. | .. | 0 | 0 | 24 | 23 | 25 | 22 | 23 |
| 5122 Bénéfices des monopoles fiscaux | .. | .. | .. | 0 | 0 | 0 | 0 | 0 | 0 | 0 |

Tableau 5.28. **République slovaque (suite)**
Recettes fiscales détaillées

| Millions EUR | 1965 | 1980 | 1990 | 2000 | 2007 | 2010 | 2012 | 2013 | 2014 | 2015 |
|---|------|------|------|---------------|---------------|---------------|---------------|---------------|---------------|---------------|
| 5123 Droits de douane et droits à l'importation | .. | .. | .. | 437 | 1 | 0 | 0 | 0 | 0 | 0 |
| Customs duties | .. | .. | .. | 122 | 0 | 0 | 0 | 0 | 0 | 0 |
| Import surcharges | .. | .. | .. | 315 | 0 | 0 | 0 | 0 | 0 | 0 |
| Other customs revenues | .. | .. | .. | 0 | 0 | 0 | 0 | 0 | 0 | 0 |
| 5124 Taxes à l'exportation | .. | .. | .. | 0 | 0 | 0 | 0 | 0 | 0 | 0 |
| 5125 Impôts sur biens d'équipement | .. | .. | .. | 0 | 0 | 0 | 0 | 6 | 3 | 2 |
| 5126 Impôts sur services déterminés | .. | .. | .. | 45 | 99 | 142 | 311 | 364 | 327 | 343 |
| 5127 Autres impôts sur commerce et transact. internat. | .. | .. | .. | 0 | 0 | 0 | 0 | 0 | 0 | 0 |
| 5128 Autres impôts | .. | .. | .. | 0 | 0 | 0 | 0 | 0 | 0 | 0 |
| 5130 Non-ventilables entre 5110 et 5120 | .. | .. | .. | 0 | 0 | 0 | 0 | 0 | 0 | 0 |
| 5200 Impôts sur utilisation des biens et exerc. activités | .. | .. | .. | 219 | 424 | 409 | 430 | 495 | 566 | 538 |
| 5210 Impôts périodiques | .. | .. | .. | 219 | 372 | 384 | 400 | 466 | 492 | 470 |
| 5211 À la charge des ménages : véhicules à moteur | .. | .. | .. | 0 | 0 | 0 | 0 | 0 | 0 | 0 |
| 5212 À la charge autres agents : véhicules à moteur | .. | .. | .. | 76 | 124 | 127 | 138 | 153 | 157 | 142 |
| 5213 Autres impôts périodiques | .. | .. | .. | 143 | 248 | 257 | 261 | 313 | 335 | 328 |
| 5220 Impôts non-périodiques | .. | .. | .. | 0 | 53 | 25 | 30 | 29 | 74 | 68 |
| 5300 Non-ventilables entre 5100 et 5200 | .. | .. | .. | 2 | 105 | 134 | 145 | 151 | 150 | 153 |
| 6000 Autres impôts | .. | .. | .. | 0 | 0 | 0 | 0 | 0 | 0 | 0 |
| 6100 À la charge exclusive des entreprises | .. | .. | .. | .. | .. | .. | .. | .. | .. | .. |
| 6200 À la charge d'autres agents | .. | .. | .. | .. | .. | .. | .. | .. | .. | .. |
| Custom duties collected for the EU | .. | .. | .. | .. | 136 | 143 | 129 | 115 | 127 | 119 |
| Non-wastable tax credits | | | | | | | | | | |
| Non-wastable tax credits against 1110 | .. | .. | .. | .. | 252 | 276 | 264 | 265 | 263 | 261 |
| Tax expenditure component | .. | .. | .. | .. | .. | .. | .. | .. | .. | .. |
| Transfer component | .. | .. | .. | .. | .. | .. | .. | .. | .. | .. |
| Non-wastable tax credits against 1210 | .. | .. | .. | .. | 0 | 0 | 0 | 0 | 0 | 0 |
| Tax expenditure component | .. | .. | .. | .. | .. | .. | .. | .. | .. | .. |
| Transfer component | .. | .. | .. | .. | .. | .. | .. | .. | .. | .. |
| Recettes fiscales totales sur la base d'encaissements | .. | .. | .. | 10 821 | 17 993 | 18 322 | 20 126 | 21 903 | 22 669 | 25 589 |
| Recettes fiscales totales sur la base des droits constatés | .. | .. | .. | 10 626 | 18 417 | 18 972 | 20 602 | 22 425 | 23 681 | 25 422 |
| Conciliation avec les comptes nationaux | | | | | | | | | | |
| Impôts additionnels inclus dans les comptes nationaux | .. | .. | .. | 53 | 33 | 47 | 25 | 0 | 32 | 9 |
| Impôt exclus des comptes nationaux | .. | .. | .. | 0 | -103 | -131 | -142 | -148 | -146 | -149 |
| Différence dans les traitements des crédits d'impôts | .. | .. | .. | 0 | 0 | 0 | 0 | 0 | 0 | 0 |
| Transfert en capital des recettes non collectées | .. | .. | .. | 0 | 0 | 0 | 0 | 0 | 0 | 0 |
| Cotisations de sécurité sociale volontaires | .. | .. | .. | 0 | 22 | 31 | 22 | 17 | 13 | 11 |
| Différences diverses | .. | .. | .. | 0 | 0 | 0 | 0 | 0 | 0 | 0 |
| Comptes nationaux : impôts et cotisations sociales effectives | .. | .. | .. | 10 679 | 18 370 | 18 919 | 20 507 | 22 295 | 23 580 | 25 292 |
| Cotisations sociales imputées | .. | .. | .. | 19 | 80 | 139 | 120 | 142 | 153 | 171 |
| Comptes nationaux : impôts et toutes les cotisations sociales | .. | .. | .. | 10 699 | 18 449 | 19 058 | 20 628 | 22 437 | 23 733 | 25 463 |

Note : Year ending 31st December.

Data are on accrual basis.

Source : Ministry of Finance.

Tableau 5.29. **Slovénie**
Recettes fiscales détaillées

| Millions EUR | 1965 | 1980 | 1990 | 2000 | 2007 | 2010 | 2012 | 2013 | 2014 | 2015 |
|---|------|------|------|--------------|---------------|---------------|---------------|---------------|---------------|---------------|
| Recettes fiscales totales | .. | .. | .. | 6 924 | 13 030 | 13 376 | 13 275 | 13 199 | 13 613 | 14 104 |
| Total tax revenue exclusive of customs duties | .. | .. | .. | .. | 12 945 | 13 317 | 13 221 | 13 147 | 13 560 | 14 052 |
| 1000 Impôts sur revenu, bénéfices et gains en capital | .. | .. | .. | 1 280 | 3 041 | 2 692 | 2 494 | 2 285 | 2 437 | 2 547 |
| 1100 Des personnes physiques | .. | .. | .. | 1 041 | 1 919 | 2 020 | 2 045 | 1 849 | 1 907 | 1 977 |
| 1110 Sur le revenu et les bénéfices | .. | .. | .. | 1 039 | 1 916 | 2 017 | 2 040 | 1 847 | 1 896 | 1 974 |
| Personal income tax | .. | .. | .. | 1 039 | 1 916 | 2 017 | 2 040 | 1 847 | 1 896 | 1 974 |
| Special contribution for the reconstruction of the Posocje region | .. | .. | .. | 0 | 0 | 0 | 0 | 0 | 0 | 0 |
| 1120 Sur les gains en capital | .. | .. | .. | 2 | 3 | 3 | 4 | 3 | 11 | 3 |
| Taxes on winnings from lottery and gambling | .. | .. | .. | 2 | 3 | 3 | 4 | 3 | 11 | 3 |
| 1200 Des sociétés | .. | .. | .. | 216 | 1 116 | 668 | 446 | 433 | 529 | 568 |
| 1210 Sur les bénéfices | .. | .. | .. | 216 | 1 116 | 668 | 446 | 433 | 529 | 568 |
| 1220 Sur les gains en capital | .. | .. | .. | 0 | 0 | 0 | 0 | 0 | 0 | 0 |
| 1300 Non-ventilables entre 1100 et 1200 | .. | .. | .. | 24 | 5 | 4 | 4 | 3 | 2 | 2 |
| Tax on income - copy rights, patents and trademarks | .. | .. | .. | 24 | 5 | 4 | 3 | 2 | 2 | 2 |
| Tax on profits due to changes in land use | .. | .. | .. | 0 | 0 | 0 | 0 | 0 | 0 | 0 |
| 2000 Cotisations de sécurité sociale | .. | .. | .. | 2 631 | 4 724 | 5 382 | 5 365 | 5 269 | 5 368 | 5 606 |
| 2100 À la charge des salariés | .. | .. | .. | 1 446 | 2 488 | 2 778 | 2 698 | 2 637 | 2 777 | 2 910 |
| 2110 Sur la base du salaire | .. | .. | .. | 1 446 | 2 488 | 2 778 | 2 698 | 2 637 | 2 777 | 2 910 |
| 2120 Sur la base de l'impôt sur les revenus | .. | .. | .. | 0 | 0 | 0 | 0 | 0 | 0 | 0 |
| 2200 À la charge des employeurs | .. | .. | .. | 1 008 | 1 844 | 2 063 | 2 054 | 2 022 | 2 026 | 2 135 |
| 2210 Sur la base du salaire | .. | .. | .. | 1 008 | 1 844 | 2 063 | 2 054 | 2 022 | 2 026 | 2 135 |
| 2220 Sur la base de l'impôt sur les revenus | .. | .. | .. | 0 | 0 | 0 | 0 | 0 | 0 | 0 |
| 2300 A charge des travailleurs indép. ou sans emploi | .. | .. | .. | 177 | 392 | 541 | 614 | 610 | 565 | 561 |
| 2310 Sur la base du salaire | .. | .. | .. | 177 | 392 | 541 | 614 | 610 | 565 | 561 |
| 2320 Sur la base de l'impôt sur les revenus | .. | .. | .. | 0 | 0 | 0 | 0 | 0 | 0 | 0 |
| 2400 Non-ventilables entre 2100, 2200 et 2300 | .. | .. | .. | 0 | 0 | 0 | 0 | 0 | 0 | 0 |
| 2410 Sur la base du salaire | .. | .. | .. | .. | .. | .. | .. | .. | .. | .. |
| 2420 Sur la base de l'impôt sur les revenus | .. | .. | .. | .. | .. | .. | .. | .. | .. | .. |
| 3000 Sur salaires ou main d'oeuvre | .. | .. | .. | 289 | 418 | 28 | 26 | 23 | 20 | 20 |
| Payroll tax | .. | .. | .. | 272 | 391 | 0 | 0 | 0 | 0 | 0 |
| Tax on work contracts | .. | .. | .. | 18 | 27 | 28 | 26 | 23 | 20 | 20 |
| 4000 Impôts sur le patrimoine | .. | .. | .. | 120 | 206 | 222 | 227 | 232 | 233 | 241 |
| 4100 Impôts périodiques sur la propriété immobilière | .. | .. | .. | 81 | 140 | 173 | 188 | 199 | 193 | 199 |
| 4110 Ménages | .. | .. | .. | 17 | 38 | 46 | 54 | 61 | 56 | 56 |
| Property tax on weekend cottages | .. | .. | .. | 1 | 1 | 1 | 1 | 1 | 1 | 1 |
| Compensation on the use of building ground - paid by individuals | .. | .. | .. | 16 | 37 | 45 | 52 | 48 | 54 | 56 |
| Tax on immovable property of higher value | .. | .. | .. | 0 | 0 | 0 | 1 | 13 | 2 | 0 |
| 4120 Autres agents | .. | .. | .. | 65 | 102 | 127 | 135 | 138 | 137 | 142 |
| Property tax on buildings | .. | .. | .. | 2 | 3 | 3 | 4 | 4 | 2 | 4 |
| Compensation on the use of building ground - paid by legal entities | .. | .. | .. | 63 | 100 | 124 | 131 | 134 | 135 | 139 |
| 4200 Impôts périodiques sur l'actif net | .. | .. | .. | 4 | 0 | 0 | 0 | 0 | 0 | 0 |
| 4210 Personnes physiques | .. | .. | .. | 0 | .. | .. | .. | .. | .. | .. |
| 4220 Sociétés | .. | .. | .. | 4 | .. | .. | .. | .. | .. | .. |
| Tax on balance wealth paid by banks | .. | .. | .. | 4 | .. | .. | .. | .. | .. | .. |
| 4300 Impôts sur mut. par décès, succ. et donations | .. | .. | .. | 2 | 9 | 14 | 9 | 8 | 7 | 8 |
| 4310 Impôts sur mut. par décès et successions | .. | .. | .. | .. | .. | .. | .. | .. | .. | .. |
| 4320 Impôts sur les donations | .. | .. | .. | .. | .. | .. | .. | .. | .. | .. |
| 4400 Impôts sur transact. mobilières et immob. | .. | .. | .. | 23 | 57 | 32 | 27 | 23 | 25 | 29 |
| Taxes on the sale of immovable property - from legal entities | .. | .. | .. | 11 | 19 | 7 | 5 | 5 | 5 | 7 |
| Taxes on the sale of immovable property - from individuals | .. | .. | .. | 12 | 38 | 25 | 21 | 18 | 21 | 23 |
| 4500 Impôts non-périodiques | .. | .. | .. | 10 | 0 | 2 | 2 | 1 | 7 | 4 |
| 4510 Sur l'actif net | .. | .. | .. | 0 | .. | 0 | 0 | 0 | 0 | 0 |
| 4520 Autres non-périodiques | .. | .. | .. | 10 | .. | 2 | 2 | 1 | 7 | 4 |
| Payments for the change of use of agricultural and forest land | .. | .. | .. | 10 | .. | 0 | 0 | 1 | 3 | 2 |
| Granting of easements and the creation of building rights | .. | .. | .. | 0 | .. | 2 | 2 | 1 | 5 | 3 |
| 4600 Autres impôts périodiques sur patrimoine | .. | .. | .. | 0 | 0 | 0 | 0 | 0 | 0 | 0 |
| Property tax on boats | .. | .. | .. | 0 | 0 | 0 | 0 | 0 | 0 | 0 |
| 5000 Impôts sur les biens et services | .. | .. | .. | 2 602 | 4 556 | 4 994 | 5 109 | 5 337 | 5 501 | 5 638 |
| 5100 Impôts sur production, vente, transfert, etc. | .. | .. | .. | 2 481 | 4 341 | 4 779 | 4 853 | 4 996 | 5 152 | 5 261 |
| 5110 Impôts généraux | .. | .. | .. | 1 641 | 2 916 | 2 927 | 2 889 | 3 048 | 3 158 | 3 223 |
| 5111 Taxes sur la valeur ajoutée | .. | .. | .. | 1 610 | 2 916 | 2 927 | 2 889 | 3 048 | 3 158 | 3 223 |
| Value added tax | .. | .. | .. | 1 598 | 2 898 | 2 924 | 2 886 | 3 044 | 3 153 | 3 218 |
| Negative compensation of farmers in a VAT flat rate system | .. | .. | .. | 12 | 18 | 3 | 3 | 4 | 5 | 5 |

Tableau 5.29. **Slovénie (suite)**
Recettes fiscales détaillées

| Millions EUR | 1965 | 1980 | 1990 | 2000 | 2007 | 2010 | 2012 | 2013 | 2014 | 2015 |
|--|------|------|------|--------------|---------------|---------------|---------------|---------------|---------------|---------------|
| 5112 Impôts sur les ventes | .. | .. | .. | 31 | 0 | 0 | 0 | 0 | 0 | 0 |
| Turnover tax on goods | .. | .. | .. | 11 | .. | .. | .. | .. | .. | .. |
| Turnover tax on services | .. | .. | .. | 12 | .. | .. | .. | .. | .. | .. |
| Special turnover tax on alcohol | .. | .. | .. | 0 | .. | .. | .. | .. | .. | .. |
| Customs duties paid by individuals | .. | .. | .. | 1 | .. | .. | .. | .. | .. | .. |
| Special import duties and customs charges | .. | .. | .. | 7 | .. | .. | .. | .. | .. | .. |
| 5113 Autres impôts | .. | .. | .. | 0 | 0 | 0 | 0 | 0 | 0 | 0 |
| 5120 Impôts sur biens et services déterminés | .. | .. | .. | 841 | 1 425 | 1 851 | 1 964 | 1 948 | 1 994 | 2 038 |
| 5121 Accises | .. | .. | .. | 581 | 1 196 | 1 555 | 1 637 | 1 579 | 1 598 | 1 626 |
| Alcohol and alcoholic drinks | .. | .. | .. | 39 | 71 | 89 | 93 | 96 | 102 | 108 |
| Mineral oil and gas | .. | .. | .. | 405 | 758 | 1 016 | 1 035 | 998 | 1 015 | 1 033 |
| Tobacco | .. | .. | .. | 97 | 301 | 391 | 442 | 425 | 420 | 419 |
| Duty free shops - alcohol and alcoholic drinks | .. | .. | .. | 3 | 0 | 0 | 0 | 0 | 0 | 0 |
| Duty free shops - tobacco | .. | .. | .. | 17 | 0 | 0 | 0 | 0 | 0 | 0 |
| Electric power and coal | .. | .. | .. | 0 | 4 | 19 | 33 | 31 | 34 | 34 |
| Tax on the sales of new motor vehicles | .. | .. | .. | 18 | 60 | 40 | 34 | 26 | 23 | 26 |
| Tax on the sales of used motor vehicles | .. | .. | .. | 2 | 2 | 0 | 0 | 0 | 0 | 0 |
| Additional tax on motor vehicles | .. | .. | .. | 0 | 0 | 0 | 1 | 3 | 4 | 6 |
| 5122 Bénéfices des monopoles fiscaux | .. | .. | .. | 0 | 0 | 0 | 0 | 0 | 0 | 0 |
| 5123 Droits de douane et droits à l'importation | .. | .. | .. | 158 | 0 | 0 | 0 | 0 | 0 | 0 |
| Import duties | .. | .. | .. | 151 | .. | .. | .. | .. | .. | .. |
| Levies on imported agricultural products | .. | .. | .. | 7 | .. | .. | .. | .. | .. | .. |
| 5124 Taxes à l'exportation | .. | .. | .. | 0 | 0 | 0 | 0 | 0 | 0 | 0 |
| 5125 Impôts sur biens d'équipement | .. | .. | .. | 0 | 0 | 0 | 0 | 0 | 0 | 0 |
| 5126 Impôts sur services déterminés | .. | .. | .. | 102 | 230 | 296 | 327 | 369 | 396 | 412 |
| Tax on special gambling (gambling in casinos) | .. | .. | .. | 25 | 64 | 53 | 45 | 41 | 43 | 48 |
| Tax on classical gambling (lottery...) | .. | .. | .. | 1 | 3 | 3 | 4 | 3 | 3 | 3 |
| Special tax on slot machines | .. | .. | .. | 4 | 0 | 0 | 0 | 0 | 0 | 0 |
| Tax on insurance services | .. | .. | .. | 37 | 65 | 69 | 70 | 65 | 63 | 82 |
| Sojourn tax | .. | .. | .. | 3 | 7 | 7 | 8 | 8 | 8 | 11 |
| Concessions | .. | .. | .. | 1 | 29 | 40 | 60 | 90 | 83 | 79 |
| Concessions duties on special gambling (in casinos) | .. | .. | .. | 26 | 55 | 47 | 41 | 38 | 37 | 37 |
| Fire protection tax | .. | .. | .. | 4 | 6 | 7 | 8 | 8 | 8 | 8 |
| Tax on lottery tickets | .. | .. | .. | 0 | 0 | 0 | 0 | 3 | 17 | 17 |
| Tax on financial services | .. | .. | .. | 0 | 0 | 0 | 0 | 32 | 44 | 57 |
| FIHO, FSO | .. | .. | .. | 0 | 0 | 25 | 37 | 26 | 26 | 27 |
| SOS | .. | .. | .. | 0 | 0 | 23 | 17 | 10 | 12 | 11 |
| Tax on balance wealth paid by banks | .. | .. | .. | 0 | 0 | 0 | 7 | 18 | 26 | 2 |
| Commodity reserve fund | .. | .. | .. | 0 | 0 | 21 | 31 | 27 | 27 | 32 |
| Deposit guarantee Fund | .. | .. | .. | 0 | 0 | 0 | 0 | 0 | 0 | 0 |
| 5127 Autres impôts sur commerce et transact. internat. | .. | .. | .. | 0 | 0 | 0 | 0 | 0 | 0 | 0 |
| 5128 Autres impôts | .. | .. | .. | 0 | 0 | 0 | 0 | 0 | 0 | 0 |
| Sugar levy | .. | .. | .. | .. | 0 | .. | .. | .. | .. | .. |
| 5130 Non-ventilables entre 5110 et 5120 | .. | .. | .. | 0 | 0 | 0 | 0 | 0 | 0 | 0 |
| 5200 Impôts sur utilisation des biens et exerc. activités | .. | .. | .. | 121 | 215 | 216 | 256 | 342 | 349 | 378 |
| 5210 Impôts périodiques | .. | .. | .. | 121 | 215 | 216 | 245 | 323 | 332 | 354 |
| 5211 À la charge des ménages : véhicules à moteur | .. | .. | .. | 49 | 87 | 86 | 88 | 109 | 117 | 118 |
| Registration fees on motor vehicles, boats and airplanes paid by individuals | .. | .. | .. | 49 | 87 | 86 | 88 | 109 | 117 | 118 |
| 5212 À la charge autres agents : véhicules à moteur | .. | .. | .. | 12 | 21 | 20 | 20 | 24 | 26 | 27 |
| Registration fees on motor vehicles, boats and airplanes paid by legal entities | .. | .. | .. | 12 | 21 | 20 | 20 | 24 | 26 | 27 |
| Registration fees on tractors | .. | .. | .. | 0 | 0 | 0 | 0 | 0 | 0 | 0 |
| 5213 Autres impôts périodiques | .. | .. | .. | 59 | 107 | 110 | 137 | 189 | 189 | 209 |
| Charges on the use of water | .. | .. | .. | 4 | 22 | 23 | 26 | 29 | 29 | 32 |
| Taxes on waste pollution | .. | .. | .. | 7 | 10 | 3 | 4 | 4 | 2 | 3 |
| Taxes on air pollution - caused by gas and hard fuels | .. | .. | .. | 3 | 8 | 10 | 8 | 10 | 12 | 13 |
| Cont. of nuclear power plant to finance its de-composition | .. | .. | .. | 16 | 8 | 8 | 8 | 8 | 9 | 8 |
| Indemnity for the restricted use of area on the territory of nuclear power plant | .. | .. | .. | 0 | 7 | 10 | 11 | 11 | 12 | 12 |
| Taxes on air pollution | .. | .. | .. | 29 | 21 | 23 | 49 | 98 | 98 | 114 |
| Special water tax | .. | .. | .. | 0 | 30 | 33 | 30 | 29 | 28 | 27 |
| 5220 Impôts non-périodiques | .. | .. | .. | 0 | 0 | 0 | 10 | 19 | 17 | 24 |
| Emission permits | .. | .. | .. | .. | .. | .. | 10 | 19 | 17 | 24 |
| 5300 Non-ventilables entre 5100 et 5200 | .. | .. | .. | 0 | 0 | 0 | 0 | 0 | 0 | 0 |
| 6000 Autres impôts | .. | .. | .. | 0 | 0 | 0 | 0 | 0 | 0 | 0 |
| 6100 À la charge exclusive des entreprises | .. | .. | .. | .. | .. | .. | .. | .. | .. | .. |
| 6200 À la charge d'autres agents | .. | .. | .. | .. | .. | .. | .. | .. | .. | .. |
| Custom duties collected for the EU | .. | .. | .. | .. | 85 | 59 | 54 | 52 | 52 | 52 |
| Recettes fiscales totales sur la base d'encaissements | .. | .. | .. | 6 990 | 12 937 | 13 350 | 13 614 | 13 129 | 13 702 | 14 245 |
| Recettes fiscales totales sur la base des droits constatés | .. | .. | .. | 6 924 | 13 030 | 13 376 | 13 275 | 13 199 | 13 613 | 14 104 |

Tableau 5.29. **Slovénie (suite)**
Recettes fiscales détaillées

Millions EUR

| | 1965 | 1980 | 1990 | 2000 | 2007 | 2010 | 2012 | 2013 | 2014 | 2015 |
|---|------|------|------|-------|--------|--------|--------|--------|--------|--------|
| Conciliation avec les comptes nationaux | | | | | | | | | | |
| Impôts additionnels inclus dans les comptes nationaux | .. | .. | .. | 0 | 0 | 87 | 92 | 90 | 93 | 94 |
| Radio and television licence fee | .. | .. | .. | .. | .. | 87 | 92 | 90 | 93 | 94 |
| Impôt exclus des comptes nationaux | .. | .. | .. | 0 | 0 | 0 | 0 | 0 | 0 | 0 |
| Différence dans les traitements des crédits d'impôts | .. | .. | .. | 0 | 0 | 0 | 0 | 0 | 0 | 0 |
| Transfert en capital des recettes non collectées | .. | .. | .. | 0 | 0 | 0 | 0 | 0 | 0 | 0 |
| Cotisations de sécurité sociale volontaires | .. | .. | .. | 0 | 0 | 0 | 0 | 0 | 0 | 0 |
| Différences diverses | .. | .. | .. | 0 | 0 | 0 | 0 | 0 | 0 | 0 |
| Comptes nationaux : impôts et cotisations sociales effectives | .. | .. | .. | 6 924 | 13 030 | 13 463 | 13 367 | 13 290 | 13 706 | 14 197 |
| Cotisations sociales imputées | .. | .. | .. | 39 | 80 | 99 | 122 | 117 | 117 | 119 |
| Comptes nationaux : impôts et toutes les cotisations sociales | .. | .. | .. | 6 962 | 13 110 | 13 562 | 13 489 | 13 407 | 13 823 | 14 316 |

Note : Year ending 31st December.

Data are on accrual basis.

Source : Statistical Office of the Republic of Slovenia.

Tableau 5.30. **Espagne**
Recettes fiscales détaillées

| Millions EUR | 1965 | 1980 | 1990 | 2000 | 2007 | 2010 | 2012 | 2013 | 2014 | 2015 |
|--|--------------|---------------|----------------|----------------|----------------|----------------|----------------|----------------|----------------|----------------|
| Recettes fiscales totales | 1 238 | 22 002 | 103 662 | 218 194 | 397 792 | 345 926 | 343 148 | 346 311 | 354 153 | 368 533 |
| Recettes fiscales totales excluant les droits de douane | .. | .. | .. | 217 223 | 396 070 | 344 417 | 341 712 | 344 996 | 352 641 | 366 779 |
| 1000 Impôts sur revenu, bénéfices et gains en capital | 304 | 5 714 | 31 763 | 61 769 | 132 899 | 97 242 | 102 453 | 100 551 | 101 236 | 104 319 |
| 1100 Des personnes physiques | 177 | 4 481 | 22 527 | 41 851 | 81 257 | 75 746 | 78 962 | 78 348 | 79 402 | 78 386 |
| Personal income tax | .. | .. | 22 527 | 40 969 | 80 504 | 75 159 | 78 574 | 78 044 | 79 126 | 78 073 |
| Income tax of non-residents | .. | .. | 0 | 882 | 753 | 587 | 388 | 304 | 276 | 313 |
| 1110 Sur le revenu et les bénéfices | .. | .. | .. | .. | .. | .. | .. | .. | .. | .. |
| 1120 Sur les gains en capital | .. | .. | .. | .. | .. | .. | .. | .. | .. | .. |
| 1200 Des sociétés | 114 | 1 119 | 9 146 | 19 918 | 51 642 | 21 496 | 23 491 | 22 203 | 21 834 | 25 933 |
| Corporate income tax | .. | .. | 9 146 | 19 616 | 49 750 | 19 369 | 22 098 | 21 079 | 20 695 | 24 659 |
| Income tax of non-residents | .. | .. | 0 | 302 | 1 892 | 2 127 | 1 393 | 1 124 | 1 139 | 1 274 |
| 1210 Sur les bénéfices | .. | .. | .. | .. | .. | .. | .. | .. | .. | .. |
| Tax on commercial activity | .. | .. | .. | .. | .. | .. | .. | .. | .. | .. |
| Special tax 4 percent | .. | .. | .. | .. | .. | .. | .. | .. | .. | .. |
| Taxes on profits | .. | .. | .. | .. | .. | .. | .. | .. | .. | .. |
| 1220 Sur les gains en capital | .. | .. | .. | .. | .. | .. | .. | .. | .. | .. |
| 1300 Non-ventilables entre 1100 et 1200 | 13 | 114 | 91 | 0 | 0 | 0 | 0 | 0 | 0 | 0 |
| Local taxes | 13 | 114 | 0 | .. | .. | .. | .. | .. | .. | .. |
| Other taxes | 0 | 0 | 91 | .. | .. | .. | .. | .. | .. | .. |
| 2000 Cotisations de sécurité sociale | 350 | 10 682 | 36 722 | 76 046 | 128 715 | 129 733 | 123 325 | 120 138 | 122 154 | 124 543 |
| 2100 À la charge des salariés | 81 | 2 376 | 5 976 | 12 336 | 20 582 | 20 512 | 19 393 | 18 821 | 19 353 | 19 963 |
| 2110 Sur la base du salaire | .. | .. | 5 976 | 12 336 | 20 582 | 20 512 | 19 393 | 18 821 | 19 353 | 19 963 |
| 2120 Sur la base de l'impôt sur les revenus | .. | .. | 0 | 0 | 0 | 0 | 0 | 0 | 0 | 0 |
| 2200 À la charge des employeurs | 269 | 8 306 | 26 385 | 54 767 | 93 702 | 90 708 | 85 145 | 82 954 | 85 401 | 88 275 |
| 2210 Sur la base du salaire | .. | .. | 26 385 | 54 767 | 93 702 | 90 708 | 85 145 | 82 954 | 85 401 | 88 275 |
| 2220 Sur la base de l'impôt sur les revenus | .. | .. | 0 | 0 | 0 | 0 | 0 | 0 | 0 | 0 |
| 2300 A charge des travailleurs indép. ou sans emploi | 0 | 0 | 4 361 | 8 943 | 14 431 | 18 513 | 18 787 | 18 363 | 17 400 | 16 305 |
| Self-employment | .. | .. | 2 492 | 6 985 | 10 280 | 10 461 | 10 626 | 10 559 | 10 990 | 11 113 |
| Unemployment | .. | .. | 1 869 | 1 958 | 4 151 | 8 052 | 8 161 | 7 804 | 6 410 | 5 192 |
| 2310 Sur la base du salaire | .. | .. | .. | .. | .. | .. | .. | .. | .. | .. |
| 2320 Sur la base de l'impôt sur les revenus | .. | .. | .. | .. | .. | .. | .. | .. | .. | .. |
| 2400 Non-ventilables entre 2100, 2200 et 2300 | 0 | 0 | 0 | 0 | 0 | 0 | 0 | 0 | 0 | 0 |
| 2410 Sur la base du salaire | .. | .. | .. | .. | .. | .. | .. | .. | .. | .. |
| 2420 Sur la base de l'impôt sur les revenus | .. | .. | .. | .. | .. | .. | .. | .. | .. | .. |
| 3000 Sur salaires ou main d'oeuvre | 0 | 0 | 0 | 0 | 0 | 0 | 0 | 0 | 0 | 0 |
| 4000 Impôts sur le patrimoine | 79 | 1 004 | 5 718 | 14 033 | 32 537 | 22 841 | 22 333 | 24 676 | 26 356 | 28 414 |
| 4100 Impôts périodiques sur la propriété immobilière | 6 | 41 | 1 478 | 3 990 | 7 302 | 9 685 | 11 216 | 11 845 | 12 394 | 12 850 |
| Real State tax (IBI)/Real State tax surcharge | .. | 41 | 1 478 | 3 982 | 7 267 | 9 657 | 11 175 | 11 755 | 12 328 | 12 807 |
| Special Real State tax for non-residents | .. | 0 | 0 | 8 | 7 | 7 | 7 | 8 | 7 | 4 |
| Other taxes on property, land or building use | .. | 0 | 0 | 0 | 3 | 0 | 0 | 1 | 2 | 0 |
| 4110 Ménages | .. | .. | .. | .. | 0 | 0 | 0 | 0 | 0 | 0 |
| 4120 Autres agents | .. | .. | .. | .. | 25 | 21 | 34 | 81 | 57 | 39 |
| Tax on large commercial establishments | .. | .. | .. | .. | 25 | 21 | 34 | 81 | 57 | 39 |
| 4200 Impôts périodiques sur l'actif net | 0 | 107 | 637 | 1 414 | 2 484 | 694 | 1 460 | 2 080 | 1 913 | 1 958 |
| 4210 Personnes physiques | .. | 107 | 637 | 1 414 | 2 484 | 694 | 1 460 | 2 080 | 1 913 | 1 958 |
| Wealth tax | .. | .. | 637 | 1 200 | 2 059 | 110 | 784 | 1 370 | 1 168 | 1 184 |
| Real State tax (unoccupied dwellings) | .. | .. | 0 | 214 | 425 | 584 | 676 | 710 | 745 | 774 |
| 4220 Sociétés | .. | 0 | 0 | 0 | 0 | 0 | 0 | 0 | 0 | 0 |
| 4300 Impôts sur mut. par décès, succ. et donations | 13 | 90 | 440 | 1 381 | 2 905 | 2 425 | 2 285 | 2 515 | 2 701 | 2 779 |
| Inheritance and gift tax | .. | .. | 440 | 1 381 | 2 905 | 2 425 | 2 285 | 2 515 | 2 701 | 2 779 |
| 4310 Impôts sur mut. par décès et successions | .. | .. | .. | .. | .. | .. | .. | .. | .. | .. |
| 4320 Impôts sur les donations | .. | .. | .. | .. | .. | .. | .. | .. | .. | .. |
| 4400 Impôts sur transact. mobilières et immob. | 60 | 767 | 2 478 | 6 140 | 17 399 | 8 228 | 5 777 | 5 657 | 6 384 | 7 255 |
| Taxes on property transactions | 60 | 767 | 2 478 | 6 140 | 17 399 | 8 228 | 5 777 | 5 657 | 6 384 | 7 255 |
| 4500 Impôts non-périodiques | 0 | 0 | 646 | 1 108 | 2 447 | 1 809 | 1 595 | 2 579 | 2 964 | 3 572 |
| Levy on "Revaluation of Reserve Account" Law 16/2012 | .. | .. | .. | .. | .. | .. | .. | 386 | 6 | .. |
| 4510 Sur l'actif net | .. | .. | 467 | 0 | 495 | 192 | 94 | 325 | 781 | 1 009 |
| Tax on land holding gains | .. | .. | 467 | .. | 495 | 192 | 94 | 325 | 781 | 1 009 |
| Urban use tax | .. | .. | .. | .. | 495 | 192 | 94 | 90 | 79 | 76 |
| Extraordinary resource of FGD | .. | .. | .. | .. | 0 | 0 | 0 | 235 | 702 | 933 |
| 4520 Autres non-périodiques | .. | .. | 179 | 1 108 | 1 952 | 1 617 | 1 501 | 1 868 | 2 177 | 2 563 |
| Special duties | .. | .. | 179 | 180 | 168 | 129 | 94 | 84 | 70 | 67 |
| Land development contributions | .. | .. | 0 | 223 | 368 | 225 | 119 | 71 | 49 | 57 |
| Tax on the increase in value of urban terrains | .. | .. | 0 | 705 | 1 416 | 1 263 | 1 288 | 1 711 | 2 057 | 2 439 |
| Others | .. | .. | 0 | 0 | 0 | 0 | 0 | 2 | 1 | 0 |
| 4600 Autres impôts périodiques sur patrimoine | 0 | 0 | 38 | 0 | 0 | 0 | 0 | 0 | 0 | 0 |
| 5000 Impôts sur les biens et services | 506 | 4 553 | 29 437 | 65 372 | 101 907 | 94 078 | 93 587 | 99 555 | 102 703 | 109 326 |
| 5100 Impôts sur production, vente, transfert, etc. | 503 | 4 552 | 26 732 | 59 278 | 93 343 | 86 720 | 86 454 | 91 643 | 94 687 | 101 140 |
| 5110 Impôts généraux | 275 | 2 234 | 16 611 | 38 561 | 63 978 | 58 769 | 57 807 | 62 232 | 65 060 | 70 153 |
| 5111 Taxes sur la valeur ajoutée | 0 | 0 | 16 304 | 38 546 | 63 943 | 58 458 | 57 584 | 62 058 | 64 909 | 69 970 |
| Value added tax (VAT) | .. | .. | 16 304 | 37 806 | 62 672 | 57 649 | 56 652 | 60 951 | 63 643 | 68 589 |
| Canary Islands general indirect tax | .. | .. | 0 | 740 | 1 271 | 809 | 932 | 1 107 | 1 266 | 1 381 |

Tableau 5.30. **Espagne (suite)**
Recettes fiscales détaillées

Millions EUR

| | 1965 | 1980 | 1990 | 2000 | 2007 | 2010 | 2012 | 2013 | 2014 | 2015 |
|--|------|--------|--------|--------|--------|--------|--------|--------|--------|--------|
| 5112 Impôts sur les ventes | 0 | 0 | 0 | 15 | 35 | 311 | 223 | 174 | 151 | 183 |
| Fees for RTVE (since 2010) | .. | .. | .. | 0 | 0 | 278 | 200 | 174 | 151 | 183 |
| Fees from Nat. Commission of Telecomms. Market | .. | .. | .. | 15 | 35 | 33 | 23 | 0 | 0 | 0 |
| 5113 Autres impôts | 275 | 2 234 | 307 | 0 | 0 | 0 | 0 | 0 | 0 | 0 |
| Cascade tax | 118 | 1 483 | 197 | .. | .. | .. | .. | .. | .. | .. |
| Excises on luxury expenditure | 96 | 939 | 15 | .. | .. | .. | .. | .. | .. | .. |
| Other import duties | 94 | 832 | 128 | .. | .. | .. | .. | .. | .. | .. |
| Refund of internal taxes | -33 | -1 020 | -33 | .. | .. | .. | .. | .. | .. | .. |
| 5120 Impôts sur biens et services déterminés | 228 | 2 317 | 10 120 | 20 717 | 29 365 | 27 951 | 28 647 | 29 411 | 29 627 | 30 987 |
| 5121 Accises | 69 | 1 239 | 6 048 | 18 013 | 25 608 | 24 439 | 22 610 | 24 602 | 24 736 | 25 994 |
| Special excises | 69 | 1 239 | 10 | 0 | 0 | 0 | 0 | 0 | 0 | 0 |
| On beer | 0 | 0 | 87 | 202 | 307 | 302 | 303 | 302 | 310 | 317 |
| On wine | 0 | 0 | 0 | 0 | 0 | 0 | 0 | 0 | 0 | 0 |
| On alcohol | 0 | 0 | 481 | 821 | 1 032 | 881 | 827 | 779 | 820 | 887 |
| On hydrocarbon | 0 | 0 | 4 222 | 9 997 | 11 785 | 10 904 | 9 460 | 11 918 | 12 042 | 12 489 |
| On tobacco | 0 | 0 | 1 123 | 4 505 | 7 250 | 8 028 | 7 737 | 7 126 | 7 287 | 7 211 |
| On electricity bills | 0 | 0 | 0 | 703 | 1 153 | 1 483 | 1 632 | 1 560 | 1 487 | 1 456 |
| On carbon | 0 | 0 | 0 | 0 | 0 | 0 | 0 | 148 | 268 | 308 |
| Tax on retail sales of specific hydrocarbons | 0 | 0 | 0 | 0 | 1 356 | 1 238 | 1 489 | 499 | 7 | 0 |
| Tax on oil derived fuels | 0 | 0 | 120 | 237 | 263 | 220 | 240 | 267 | 286 | 316 |
| Petrol tax | 0 | 0 | 0 | 6 | 5 | 5 | 4 | 13 | 19 | 22 |
| Production and storage of electricity | 0 | 0 | 0 | 0 | 0 | 0 | 0 | 1 278 | 1 490 | 1 607 |
| Tax Greenhouse Effect Flourinated | 0 | 0 | 0 | 0 | 0 | 0 | 0 | 0 | 30 | 99 |
| Other taxes | 0 | 0 | 5 | 18 | 23 | 18 | 18 | 19 | 21 | 18 |
| Canary Islands taxes on national products | 0 | 0 | 0 | 51 | 86 | 71 | 72 | 75 | 95 | 85 |
| Taxes on national products in Ceuta and Melilla | 0 | 0 | 0 | 108 | 110 | 105 | 73 | 103 | 112 | 115 |
| Fees from the National Energy Commission | 0 | 0 | 0 | 13 | 27 | 35 | 35 | 0 | 0 | 0 |
| Contribution to the National Energy Efficiency Fund | 0 | 0 | 0 | 0 | 0 | 366 | 250 | 150 | 104 | 207 |
| Special tax on certain means of transport | 0 | 0 | 0 | 1 323 | 2 159 | 736 | 426 | 325 | 318 | 358 |
| Fee for use of continental waters for electricity production | 0 | 0 | 0 | 0 | 0 | 0 | 0 | 0 | 0 | 453 |
| Special duties and other taxes on imported products | 0 | 0 | 0 | 29 | 52 | 47 | 44 | 40 | 40 | 46 |
| 5122 Bénéfices des monopoles fiscaux | 66 | 132 | 546 | 0 | 0 | 0 | 0 | 0 | 0 | 0 |
| Tobacco | 21 | 77 | 0 | .. | .. | .. | .. | .. | .. | .. |
| Petroleum | 45 | 55 | 546 | .. | .. | .. | .. | .. | .. | .. |
| 5123 Droits de douane et droits à l'importation | 87 | 561 | 2 078 | 74 | 93 | 84 | 74 | 84 | 102 | 96 |
| Import duties | 87 | 561 | 1 394 | 0 | 0 | 0 | 0 | 0 | 0 | 0 |
| Canary Islands taxes on imported products | 0 | 0 | 137 | 33 | 51 | 44 | 46 | 45 | 60 | 53 |
| Taxes on imported products in Ceuta and Melilla | 0 | 0 | 36 | 41 | 42 | 40 | 28 | 39 | 42 | 43 |
| Customs duties paid to EU | 0 | 0 | 511 | 0 | 0 | 0 | 0 | 0 | 0 | 0 |
| 5124 Taxes à l'exportation | 0 | 0 | 0 | 0 | 0 | 0 | 0 | 0 | 0 | 0 |
| 5125 Impôts sur biens d'équipement | 0 | 0 | 0 | 0 | 0 | 0 | 0 | 0 | 0 | 0 |
| 5126 Impôts sur services déterminés | 7 | 385 | 1 427 | 2 548 | 3 658 | 3 216 | 5 757 | 4 511 | 4 569 | 4 679 |
| Taxes on betting and gambling | 0 | 232 | 1 307 | 1 699 | 2 062 | 1 663 | 1 495 | 1 282 | 1 227 | 1 171 |
| Taxes on other specific services | 6 | 153 | 120 | 0 | 0 | 0 | 0 | 0 | 0 | 0 |
| Taxes on insurance premiums | 0 | 0 | 0 | 849 | 1 581 | 1 530 | 1 473 | 1 417 | 1 407 | 1 446 |
| Tax on deposits of credit institution | 0 | 0 | 0 | 0 | 15 | 23 | 272 | 236 | 296 | 418 |
| Ordinary resource DGF | 0 | 0 | 0 | 0 | 0 | 0 | 2 517 | 1 576 | 1 639 | 1 644 |
| Tourist tax | 0 | 0 | 0 | 0 | 0 | 0 | 0 | 0 | 0 | 0 |
| 5127 Autres impôts sur commerce et transact. internat. | 0 | 0 | 0 | 0 | 0 | 0 | 0 | 0 | 0 | 0 |
| 5128 Autres impôts | 0 | 0 | 22 | 82 | 6 | 212 | 206 | 214 | 220 | 218 |
| Cotisation sugar EU and other levies | .. | .. | 22 | 77 | 0 | 35 | 10 | 7 | 2 | 15 |
| Others | .. | .. | 0 | 5 | 6 | 8 | 14 | 20 | 34 | 32 |
| Resource CORES | .. | .. | 0 | 0 | 0 | 169 | 182 | 187 | 184 | 171 |
| 5130 Non-ventilables entre 5110 et 5120 | 0 | 0 | 0 | 0 | 0 | 0 | 0 | 0 | 0 | 0 |
| 5200 Impôts sur utilisation des biens et exerc. activités | 3 | 1 | 2 633 | 6 094 | 8 564 | 7 358 | 7 133 | 7 912 | 8 016 | 8 186 |
| 5210 Impôts périodiques | 3 | 1 | 1 616 | 4 301 | 5 355 | 5 762 | 6 001 | 6 469 | 6 400 | 6 382 |
| Other taxes on luxury expenses | .. | .. | .. | 2 | 7 | 4 | 3 | 3 | 3 | 3 |
| 5211 À la charge des ménages : véhicules à moteur | .. | 0 | 461 | 1 129 | 1 698 | 1 810 | 1 805 | 1 876 | 1 769 | 1 724 |
| Car registration tax | .. | .. | 461 | 1 129 | 1 698 | 1 810 | 1 805 | 1 876 | 1 769 | 1 724 |
| 5212 À la charge autres agents : véhicules à moteur | .. | 0 | 117 | 286 | 430 | 458 | 457 | 475 | 462 | 464 |
| Car registration tax | .. | .. | 117 | 286 | 430 | 458 | 457 | 475 | 462 | 464 |

Tableau 5.30. **Espagne (suite)**
Recettes fiscales détaillées

| Millions EUR | 1965 | 1980 | 1990 | 2000 | 2007 | 2010 | 2012 | 2013 | 2014 | 2015 |
|---|--------------|---------------|----------------|----------------|----------------|----------------|----------------|----------------|----------------|----------------|
| 5213 Autres impôts périodiques | .. | 1 | 1 038 | 2 884 | 3 220 | 3 490 | 3 736 | 4 115 | 4 166 | 4 191 |
| Hunting and fishing taxes | .. | .. | 0 | 28 | 28 | 34 | 30 | 34 | 30 | 33 |
| Economic activity tax | .. | .. | 925 | 1 934 | 1 635 | 1 785 | 1 764 | 1 701 | 1 857 | 1 783 |
| Economic activity tax, surcharge | .. | .. | 0 | 0 | 0 | 0 | 0 | 0 | 0 | 0 |
| Advertising | .. | .. | 27 | 0 | 0 | 0 | 0 | 0 | 0 | 0 |
| Tax on environment and pollution | .. | .. | 0 | 0 | 0 | 0 | 0 | 0 | 0 | 0 |
| Other taxes on environment | .. | .. | 0 | 42 | 131 | 142 | 233 | 625 | 491 | 605 |
| Tax on effluent, use of hydrocarbon and mines | .. | .. | 0 | 45 | 82 | 47 | 93 | 126 | 135 | 132 |
| Other fees paid by households for licences | .. | .. | 0 | 179 | 264 | 228 | 198 | 206 | 228 | 258 |
| Compensation for local taxes | .. | .. | 86 | 140 | 176 | 165 | 144 | 129 | 122 | 120 |
| Vehicle inspection duty | .. | .. | 0 | 6 | 18 | 17 | 16 | 20 | 20 | 25 |
| Municipal fees for private use of public space | .. | .. | 0 | 510 | 886 | 1 072 | 1 258 | 1 274 | 1 283 | 1 235 |
| 5220 Impôts non-périodiques | 0 | 0 | 1 017 | 1 793 | 3 209 | 1 596 | 1 132 | 1 443 | 1 616 | 1 804 |
| Tax and building permits | .. | .. | 327 | 1 117 | 2 227 | 859 | 500 | 519 | 521 | 537 |
| Urban licenses | .. | .. | 0 | 451 | 490 | 260 | 165 | 157 | 175 | 202 |
| Greenhouse gas emission trading | .. | .. | 0 | 0 | 0 | 0 | 0 | 138 | 248 | 411 |
| Parafiscal taxes | .. | .. | 690 | 225 | 492 | 477 | 467 | 629 | 672 | 654 |
| 5300 Non-ventilables entre 5100 et 5200 | 0 | 0 | 72 | 0 | 0 | 0 | 0 | 0 | 0 | 0 |
| 6000 Autres impôts | 0 | 49 | 22 | 3 | 12 | 523 | 14 | 76 | 192 | 177 |
| 6100 À la charge exclusive des entreprises | .. | 49 | 0 | 0 | 0 | 0 | 0 | 0 | 0 | 0 |
| 6200 À la charge d'autres agents | .. | 0 | 22 | 3 | 12 | 523 | 14 | 76 | 192 | 177 |
| Fees on guarantees | .. | .. | .. | 0 | 0 | 515 | 0 | 0 | 0 | 0 |
| Other taxes on production | .. | .. | .. | 3 | 12 | 8 | 14 | 76 | 192 | 177 |
| Custom duties collected for the EU | .. | .. | .. | 971 | 1 722 | 1 509 | 1 436 | 1 315 | 1 512 | 1 754 |
| Non-wastable tax credits | | | | | | | | | | |
| Non-wastable tax credits against 1110 | .. | .. | .. | 0 | 1 323 | 1 897 | 805 | 774 | 768 | 994 |
| Tax expenditure component | .. | .. | .. | .. | 522 | 729 | 442 | 432 | 430 | 803 |
| Transfer component | .. | .. | .. | .. | 801 | 1 168 | 363 | 342 | 338 | 191 |
| Non-wastable tax credits against 1210 | .. | .. | .. | 0 | 0 | 0 | 0 | 0 | 0 | 46 |
| Tax expenditure component | .. | .. | .. | .. | .. | .. | .. | .. | .. | 12 |
| Transfer component | .. | .. | .. | .. | .. | .. | .. | .. | .. | 34 |
| Recettes fiscales totales sur la base d'encaissements | 1 238 | 22 002 | 103 662 | 213 976 | 391 946 | 337 383 | 335 849 | 342 417 | 351 570 | 365 898 |
| Recettes fiscales totales sur la base des droits constatés | .. | .. | .. | 218 194 | 397 792 | 345 926 | 343 148 | 346 311 | 354 153 | 368 533 |
| Conciliation avec les comptes nationaux | | | | | | | | | | |
| Impôts additionnels inclus dans les comptes nationaux | .. | .. | .. | 0 | 0 | 0 | 0 | 0 | 0 | 0 |
| Impôt exclus des comptes nationaux | .. | .. | .. | 0 | 0 | 0 | 0 | 0 | 0 | 0 |
| Différence dans les traitements des crédits d'impôts | .. | .. | .. | 0 | 522 | 729 | 442 | 432 | 430 | 815 |
| Transfert en capital des recettes non collectées | .. | .. | .. | -3 454 | -4 837 | -8 558 | -7 955 | -6 501 | -4 307 | -4 859 |
| Cotisations de sécurité sociale volontaires | .. | .. | .. | 0 | 0 | 0 | 0 | 0 | 0 | 0 |
| Différences diverses | .. | .. | .. | 0 | 0 | 0 | 0 | 0 | 0 | 0 |
| Comptes nationaux : impôts et cotisations sociales effectives | .. | .. | .. | 215 711 | 395 199 | 339 606 | 337 071 | 341 557 | 351 788 | 366 243 |
| Cotisations sociales imputées | .. | .. | .. | 5 379 | 7 702 | 8 916 | 8 534 | 8 079 | 7 898 | 7 747 |
| Comptes nationaux : impôts et toutes les cotisations sociales | .. | .. | .. | 221 090 | 402 901 | 348 522 | 345 605 | 349 636 | 359 686 | 373 990 |

Note : Year ending 31st December.

From 2000, data are on accrual basis.

From 1981 the figures take into account the classification procedures set out in the OECD Interpretative Guide. Consequently they are not completely comparable with the figures for earlier years though the amounts involved are quite small.

Heading 1000: Includes a tax on property 'Contribucion Rustica' which would be more appropriately classified in 4110, and the 'Licencia fiscal industrial and profesionales' which, because it is a tax levied by reference to the size of the firm, energy input, etc, would be more appropriately classified in 6000. The data necessary to provide a breakdown is not available.

All subdivisions are estimated.

Heading 2300: Contributions paid by self-employed were shown under heading 2100 until 1982.

Heading 4100: Most of these receipts fall under 4110.

Heading 4400: In 1988 revenues from taxes on legal Acts issued by Autonomous Communities (Local) are included in 4400.

Heading 5121 comprises certain local levies which may include non-tax revenues.

Source : Informacion Estadística del Ministerio de Hacienda (for national taxes).

Cuentas de las Administraciones Publicas (for local taxes and social security) both published by Secretaria General Tecnica del Ministerio de Hacienda.

Tableau 5.31. **Suède**
Recettes fiscales détaillées

| Millions SEK | 1965 | 1980 | 1990 | 2000 | 2007 | 2010 | 2012 | 2013 | 2014 | 2015 |
|--|---------------|----------------|----------------|------------------|------------------|------------------|------------------|------------------|------------------|------------------|
| Recettes fiscales totales | 40 003 | 259 216 | 755 953 | 1 166 006 | 1 482 649 | 1 521 442 | 1 568 247 | 1 617 799 | 1 676 380 | 1 809 579 |
| Recettes fiscales totales excluant les droits de douane | .. | .. | .. | 1 162 556 | 1 477 550 | 1 516 030 | 1 563 252 | 1 612 823 | 1 670 643 | 1 803 336 |
| 1000 Impôts sur revenu, bénéfices et gains en capital | 21 956 | 112 730 | 314 797 | 475 304 | 573 698 | 539 715 | 534 404 | 559 026 | 585 570 | 649 989 |
| 1100 Des personnes physiques | 19 500 | 106 376 | 291 146 | 387 531 | 457 760 | 423 915 | 439 623 | 459 078 | 479 463 | 525 768 |
| 1110 Sur le revenu et les bénéfices | 19 390 | 105 866 | 289 598 | 353 106 | 408 054 | 389 372 | 411 899 | 426 777 | 431 484 | 456 704 |
| Coupon tax | 9 | 44 | 233 | 2 040 | 6 306 | 3 047 | 3 722 | 4 108 | 4 189 | 4 615 |
| Duties on foreign artists | 4 | 3 | 3 | 50 | 86 | 89 | 6 | -1 | 0 | 2 |
| National income tax individual | 8 676 | 31 682 | 70 755 | 32 486 | 44 326 | 42 595 | 44 080 | 44 664 | 47 766 | 52 347 |
| Local income tax individual | 9 294 | 78 134 | 220 072 | 336 304 | 479 068 | 522 850 | 560 766 | 581 934 | 602 652 | 635 719 |
| Tax reduction individual | 0 | -3 997 | -1 465 | -18 872 | -122 029 | -179 890 | -197 423 | -204 632 | -223 791 | -236 613 |
| Other | 1 407 | 0 | 0 | 1 098 | 296 | 681 | 748 | 704 | 669 | 635 |
| 1120 Sur les gains en capital | 110 | 510 | 1 548 | 34 425 | 49 707 | 34 543 | 27 724 | 32 301 | 47 979 | 69 064 |
| Lottery prize tax | 110 | 510 | 1 548 | 60 | 0 | 0 | 0 | 0 | 0 | 0 |
| 1200 Des sociétés | 2 456 | 6 354 | 23 651 | 87 772 | 115 937 | 115 800 | 94 781 | 99 948 | 106 107 | 124 221 |
| 1210 Sur les bénéfices | 2 456 | 6 354 | 23 651 | 87 772 | 115 937 | 115 800 | 94 781 | 99 948 | 106 107 | 124 221 |
| Tax on profits not distributed | 1 | 10 | 3 | 0 | 0 | 0 | 0 | 0 | 0 | 0 |
| National income tax b.c. list | 1 425 | 2 078 | 19 774 | 74 501 | 103 150 | 103 944 | 84 635 | 93 097 | 95 858 | 115 850 |
| Local income tax b.c. list | 1 030 | 4 266 | 0 | 0 | 0 | 0 | 0 | 0 | 0 | 0 |
| Special tax on profits | 0 | 0 | 3 874 | 0 | 0 | 0 | 0 | 0 | 0 | 0 |
| Taxes on pension insurance savings | 0 | 0 | 0 | 13 271 | 12 787 | 11 856 | 10 146 | 6 850 | 10 249 | 8 371 |
| 1220 Sur les gains en capital | 0 | 0 | 0 | 0 | 0 | 0 | 0 | 0 | 0 | 0 |
| 1300 Non-ventilables entre 1100 et 1200 | 0 | 0 | 0 | 0 | 0 | 0 | 0 | 0 | 0 | 0 |
| 2000 Cotisations de sécurité sociale | 4 851 | 74 647 | 205 867 | 306 974 | 388 505 | 384 668 | 375 628 | 376 684 | 388 651 | 404 851 |
| 2100 À la charge des salariés | 743 | 254 | 823 | 63 074 | 81 088 | 89 175 | 97 561 | 100 861 | 103 955 | 108 356 |
| Health insurance fees | 743 | 9 | 5 | 0 | 0 | 0 | 0 | 0 | 0 | 0 |
| Unemployment insurance fees | 0 | 245 | 818 | 0 | 0 | 0 | 0 | 0 | 0 | 0 |
| Pension fees | 0 | 0 | 0 | 63 074 | 81 088 | 89 175 | 97 561 | 100 861 | 103 955 | 108 356 |
| 2110 Sur la base du salaire | .. | .. | .. | 63 074 | 81 088 | 89 175 | 97 561 | 100 861 | 103 955 | 108 356 |
| 2120 Sur la base de l'impôt sur les revenus | .. | .. | .. | 0 | 0 | 0 | 0 | 0 | 0 | 0 |
| 2200 À la charge des employeurs | 3 568 | 71 602 | 196 905 | 237 527 | 300 010 | 288 426 | 272 511 | 271 449 | 280 085 | 291 646 |
| Survivors pension fees | 0 | 20 343 | 44 181 | 14 847 | 19 611 | 20 362 | 15 250 | 15 693 | 16 216 | 17 305 |
| Health insurance fees | 717 | 26 005 | 58 334 | 74 097 | 100 979 | 71 292 | 65 434 | 58 365 | 60 287 | 64 332 |
| Unemployment insurance fees | 0 | 0 | 0 | 0 | 0 | 0 | 0 | 0 | 0 | 0 |
| Labour market fees | 0 | 982 | 12 516 | 45 975 | 48 471 | 55 443 | 37 919 | 39 007 | 39 366 | 37 926 |
| Industrial injury insurance fees | 132 | 1 201 | 4 663 | 12 030 | 7 844 | 8 146 | 3 914 | 4 022 | 4 151 | 4 431 |
| Seamen's pension fees | 0 | 10 | 26 | 30 | 0 | 0 | 0 | 0 | 0 | 0 |
| Part pension fees | 0 | 1 119 | 2 897 | 0 | 0 | 0 | 0 | 0 | 0 | 0 |
| Supplementary pension fees | 2 719 | 21 458 | 73 129 | 71 335 | 97 748 | 106 828 | 116 116 | 119 508 | 124 027 | 129 204 |
| Parent insurance fees | 0 | 484 | 1 159 | 19 215 | 25 356 | 26 355 | 33 878 | 34 854 | 36 038 | 38 448 |
| 2210 Sur la base du salaire | .. | .. | .. | 237 527 | 300 010 | 288 426 | 272 511 | 271 449 | 280 085 | 291 646 |
| 2220 Sur la base de l'impôt sur les revenus | .. | .. | .. | 0 | 0 | 0 | 0 | 0 | 0 | 0 |
| 2300 À charge des travailleurs indép. ou sans emploi | 540 | 2 791 | 8 139 | 5 618 | 8 391 | 7 468 | 5 881 | 5 607 | 5 038 | 5 058 |
| Survivors pension fees | 0 | 943 | 1 580 | 451 | 662 | 687 | 452 | 442 | 443 | 443 |
| Health insurance fees | 260 | 992 | 1 702 | 1 988 | 3 297 | 2 082 | 751 | 550 | 290 | 256 |
| Industrial injury insurance fees | 0 | 64 | 191 | 365 | 264 | 275 | 116 | 113 | 104 | 84 |
| Parent insurance fees | 0 | 58 | 106 | 573 | 856 | 888 | 1 008 | 960 | 597 | 603 |
| Supplementary pension fees | 280 | 734 | 4 560 | 2 241 | 3 312 | 3 536 | 3 554 | 3 542 | 3 604 | 3 672 |
| Reduction | 0 | 0 | 0 | 0 | 0 | 0 | 0 | 0 | 0 | 0 |
| 2310 Sur la base du salaire | .. | .. | .. | 5 618 | 8 391 | 7 468 | 5 881 | 5 607 | 5 038 | 5 058 |
| 2320 Sur la base de l'impôt sur les revenus | .. | .. | .. | 0 | 0 | 0 | 0 | 0 | 0 | 0 |
| 2400 Non-ventilables entre 2100, 2200 et 2300 | 0 | 0 | 0 | 756 | -984 | -401 | -324 | -1 233 | -427 | -209 |
| 2410 Sur la base du salaire | .. | .. | .. | 756 | -984 | -401 | -324 | -1 233 | -427 | -209 |
| 2420 Sur la base de l'impôt sur les revenus | .. | .. | .. | 0 | 0 | 0 | 0 | 0 | 0 | 0 |
| 3000 Sur salaires ou main d'oeuvre | 13 | 6 759 | 18 686 | 50 106 | 83 279 | 107 515 | 160 326 | 172 170 | 177 412 | 194 121 |
| Special wage tax | 0 | 61 | 0 | 22 391 | 30 225 | 33 090 | 37 400 | 36 832 | 37 022 | 40 283 |
| Child care fees | 0 | 4 740 | 13 080 | 0 | 0 | 0 | 0 | 0 | 0 | 0 |
| Adult education fees | 0 | 614 | 1 555 | 0 | 0 | 0 | 0 | 0 | 0 | 0 |
| Building research fees | 13 | 105 | 0 | 0 | 0 | 0 | 0 | 0 | 0 | 0 |
| Labour welfare fees | 0 | 257 | 2 033 | 0 | 0 | 0 | 0 | 0 | 0 | 0 |
| Labour education fees | 0 | 982 | 0 | 0 | 0 | 0 | 0 | 0 | 0 | 0 |
| Labour market fees | 0 | 0 | 0 | 112 | 156 | 219 | 2 | 7 | 6 | -1 |
| General wage fees | 0 | 0 | 2 018 | 27 603 | 52 898 | 74 207 | 122 924 | 135 331 | 140 384 | 153 839 |
| 4000 Impôts sur le patrimoine | 712 | 2 424 | 26 630 | 39 890 | 36 228 | 36 509 | 37 558 | 41 182 | 41 935 | 43 852 |
| 4100 Impôts périodiques sur la propriété immobilière | 10 | 16 | 8 946 | 23 286 | 25 899 | 26 402 | 28 743 | 31 596 | 32 005 | 32 444 |
| 4110 Ménages | 0 | 0 | 3 877 | 13 321 | 13 474 | 11 593 | 13 071 | 13 422 | 13 048 | 13 320 |
| Special tax on real estate | .. | .. | 3 877 | 13 321 | 13 474 | 11 593 | 13 071 | 13 422 | 13 048 | 13 320 |
| 4120 Autres agents | 10 | 16 | 5 069 | 9 965 | 12 424 | 14 809 | 15 672 | 18 174 | 18 957 | 19 124 |
| Forestry levy | 10 | 16 | 423 | 22 | 34 | 18 | 51 | 37 | 21 | 19 |
| Special tax on real estate | 0 | 0 | 4 646 | 9 943 | 12 390 | 14 791 | 15 621 | 18 137 | 18 935 | 19 105 |
| 4200 Impôts périodiques sur l'actif net | 366 | 717 | 3 200 | 8 223 | 0 | 0 | 0 | 0 | 0 | 0 |
| 4210 Personnes physiques | 361 | 702 | 3 135 | 8 043 | .. | .. | .. | .. | .. | .. |
| 4220 Sociétés | 5 | 15 | 65 | 180 | .. | .. | .. | .. | .. | .. |

Tableau 5.31. **Suède (suite)**
Recettes fiscales détaillées

| Millions SEK | 1965 | 1980 | 1990 | 2000 | 2007 | 2010 | 2012 | 2013 | 2014 | 2015 |
|---|---------------|----------------|----------------|------------------|------------------|------------------|------------------|------------------|------------------|------------------|
| 4300 Impôts sur mut. par décès, succ. et donations | 155 | 545 | 1 433 | 2 549 | 23 | 9 | -5 | -4 | 1 | 0 |
| 4310 Impôts sur mut. par décès et successions | 143 | 495 | 1 118 | 2 088 | 15 | 9 | -5 | -4 | 1 | 0 |
| 4320 Impôts sur les donations | 12 | 50 | 315 | 460 | 8 | 0 | 0 | 0 | 0 | 0 |
| 4400 Impôts sur transact. mobilières et immob. | 181 | 1 146 | 13 051 | 5 833 | 10 305 | 10 097 | 8 819 | 9 590 | 9 929 | 11 408 |
| Taxes on financial and capital transactions | 181 | 1 146 | 6 946 | 4 878 | 9 414 | 8 968 | 7 961 | 8 913 | 9 261 | 10 895 |
| Turnover tax on securities | 0 | 0 | 6 105 | 0 | 0 | 0 | 0 | 0 | 0 | 0 |
| Tax on life group insurances | 0 | 0 | 0 | 955 | 891 | 1 129 | 859 | 678 | 667 | 513 |
| 4500 Impôts non-périodiques | 0 | 0 | 0 | 0 | 0 | 0 | 0 | 0 | 0 | 0 |
| 4510 Sur l'actif net | .. | .. | .. | .. | .. | .. | .. | .. | .. | .. |
| 4520 Autres non-périodiques | .. | .. | .. | .. | .. | .. | .. | .. | .. | .. |
| 4600 Autres impôts périodiques sur patrimoine | 0 | 0 | 0 | 0 | 0 | 0 | 0 | 0 | 0 | 0 |
| 5000 Impôts sur les biens et services | 12 471 | 62 234 | 188 709 | 288 803 | 394 073 | 446 202 | 453 503 | 461 955 | 475 716 | 509 168 |
| 5100 Impôts sur production, vente, transfert, etc. | 11 808 | 58 474 | 181 587 | 281 370 | 380 990 | 429 802 | 437 900 | 445 453 | 458 909 | 490 415 |
| 5110 Impôts généraux | 4 147 | 34 643 | 112 399 | 199 606 | 286 211 | 326 685 | 333 342 | 341 952 | 357 385 | 382 712 |
| 5111 Taxes sur la valeur ajoutée | 0 | 34 643 | 112 399 | 197 483 | 282 586 | 322 603 | 329 311 | 337 822 | 353 439 | 378 830 |
| 5112 Impôts sur les ventes | 4 147 | 0 | 0 | 0 | 0 | 0 | 0 | 0 | 0 | 0 |
| 5113 Autres impôts | 0 | 0 | 0 | 2 123 | 3 625 | 4 082 | 4 031 | 4 130 | 3 946 | 3 882 |
| 5120 Impôts sur biens et services déterminés | 7 661 | 23 831 | 69 188 | 81 764 | 94 779 | 103 117 | 104 558 | 103 500 | 101 524 | 107 703 |
| 5121 Accises | 5 953 | 19 941 | 55 332 | 70 313 | 84 818 | 91 601 | 89 772 | 88 485 | 86 879 | 91 588 |
| Taxes on petrol and fuel | 1 420 | 4 229 | 17 171 | 39 011 | 44 501 | 47 426 | 45 099 | 43 869 | 42 603 | 44 906 |
| Special sales tax | 390 | 585 | 1 098 | 0 | 0 | 0 | 0 | 0 | 0 | 0 |
| Sales tax on motor vehicles | 325 | 553 | 1 983 | 195 | 3 | 0 | 0 | 0 | 0 | 0 |
| Tobacco tax | 1 150 | 3 087 | 5 636 | 7 747 | 9 742 | 10 588 | 11 799 | 11 136 | 11 376 | 11 825 |
| Tax on spirits | 1 548 | 4 431 | 6 205 | 4 902 | 4 249 | 4 324 | 4 328 | 4 001 | 4 092 | 4 208 |
| Tax on wine | 149 | 930 | 2 922 | 3 567 | 4 001 | 4 589 | 4 767 | 4 887 | 5 197 | 5 654 |
| Tax on beer and soft drinks | 242 | 964 | 2 532 | 2 355 | 2 773 | 3 219 | 3 237 | 3 329 | 3 509 | 3 895 |
| Tax on energy consumption | 729 | 5 162 | 16 352 | 11 451 | 18 939 | 21 166 | 20 343 | 21 144 | 19 962 | 20 803 |
| Taxes on electricity from certain sources | 0 | 0 | 1 018 | 0 | 0 | 0 | 0 | 0 | 0 | 0 |
| Tax on wastes | 0 | 0 | 0 | 1 085 | 609 | 289 | 198 | 119 | 140 | 297 |
| Tax on cassette tapes | 0 | 0 | 194 | 0 | 0 | 0 | 0 | 0 | 0 | 0 |
| Tax on videorecorders | 0 | 0 | 221 | 0 | 0 | 0 | 0 | 0 | 0 | 0 |
| 5122 Bénéfices des monopoles fiscaux | 72 | 204 | 332 | 3 641 | 3 952 | 5 068 | 5 227 | 5 385 | 5 013 | 5 001 |
| Alcohol monopoly wholesale | 23 | 116 | 98 | 0 | 0 | 0 | 0 | 0 | 0 | 0 |
| Alcohol monopoly retailing | 49 | 88 | 234 | 80 | 296 | 302 | 90 | 116 | 251 | 198 |
| Gaming monopoly retailing | 0 | 0 | 0 | 3 561 | 3 657 | 4 766 | 5 137 | 5 269 | 4 762 | 4 803 |
| 5123 Droits de douane et droits à l'importation | 1 419 | 2 433 | 8 308 | 0 | 0 | 0 | 0 | 0 | 0 | 0 |
| Customs | 1 080 | 1 300 | 3 115 | .. | .. | .. | .. | .. | .. | .. |
| Agricultural levies | 339 | 1 133 | 5 193 | .. | .. | .. | .. | .. | .. | .. |
| 5124 Taxes à l'exportation | 0 | 0 | 0 | 0 | 0 | 0 | 0 | 0 | 0 | 0 |
| 5125 Impôts sur biens d'équipement | 0 | 0 | 40 | 0 | 0 | 0 | 0 | 0 | 0 | 0 |
| Investment tax | .. | .. | 40 | .. | .. | .. | .. | .. | .. | .. |
| 5126 Impôts sur services déterminés | 217 | 1 253 | 5 176 | 6 472 | 4 341 | 5 745 | 8 915 | 9 072 | 9 200 | 10 587 |
| Betting tax | 79 | 223 | 616 | 0 | 0 | 0 | 0 | 0 | 0 | 0 |
| Advertisement tax | 0 | 202 | 1 073 | 1 116 | 657 | 335 | 290 | 244 | 225 | 200 |
| Tax on gambling | 0 | 69 | 88 | 1 245 | 1 315 | 1 378 | 1 335 | 1 309 | 1 320 | 1 353 |
| Other specific services | 138 | 656 | 2 938 | 4 111 | 2 369 | 4 031 | 7 291 | 7 520 | 7 655 | 9 034 |
| Tax on charter travelling | 0 | 103 | 461 | 0 | 0 | 0 | 0 | 0 | 0 | 0 |
| 5127 Autres impôts sur commerce et transact. internat. | 0 | 0 | 0 | 0 | 0 | 0 | 0 | 0 | 0 | 0 |
| 5128 Autres impôts | 0 | 0 | 0 | 1 339 | 1 668 | 703 | 644 | 559 | 432 | 527 |
| 5130 Non-ventilables entre 5110 et 5120 | 0 | 0 | 0 | 0 | 0 | 0 | 0 | 0 | 0 | 0 |
| 5200 Impôts sur utilisation des biens et exerc. activités | 663 | 3 760 | 7 122 | 7 433 | 13 083 | 16 400 | 15 603 | 16 502 | 16 807 | 18 752 |
| 5210 Impôts périodiques | 663 | 3 760 | 7 122 | 7 433 | 13 083 | 16 400 | 15 603 | 16 502 | 16 807 | 18 752 |
| 5211 À la charge des ménages : véhicules à moteur | 336 | 1 241 | 2 003 | 4 969 | 7 451 | 8 550 | 8 058 | 8 275 | 9 493 | 10 897 |
| 5212 À la charge autres agents : véhicules à moteur | 313 | 2 476 | 5 055 | 2 464 | 5 632 | 7 850 | 7 545 | 8 227 | 7 314 | 7 855 |
| 5213 Autres impôts périodiques | 14 | 43 | 64 | 0 | 0 | 0 | 0 | 0 | 0 | 0 |
| 5220 Impôts non-périodiques | 0 | 0 | 0 | 0 | 0 | 0 | 0 | 0 | 0 | 0 |
| 5300 Non-ventilables entre 5100 et 5200 | 0 | 0 | 0 | 0 | 0 | 0 | 0 | 0 | 0 | 0 |
| 6000 Autres impôts | 0 | 422 | 1 264 | 1 479 | 1 768 | 1 421 | 1 832 | 1 806 | 1 360 | 1 356 |
| 6100 À la charge exclusive des entreprises | .. | 0 | 0 | 0 | 0 | 0 | 0 | 0 | 0 | 0 |
| 6200 À la charge d'autres agents | .. | 422 | 1 264 | 1 479 | 1 768 | 1 421 | 1 832 | 1 806 | 1 360 | 1 356 |
| Custom duties collected for the EU | .. | .. | .. | 3 450 | 5 099 | 5 412 | 4 995 | 4 976 | 5 737 | 6 243 |
| Recettes fiscales totales sur la base d'encaissements | 40 003 | 259 216 | 755 953 | 1 144 233 | 1 465 382 | 1 496 374 | 1 584 780 | 1 611 798 | 1 661 413 | 1 768 413 |
| Recettes fiscales totales sur la base des droits constatés | .. | .. | .. | 1 166 006 | 1 482 649 | 1 521 442 | 1 568 247 | 1 617 799 | 1 676 380 | 1 809 579 |

Tableau 5.31. **Suède (suite)**
Recettes fiscales détaillées

Millions SEK

| | 1965 | 1980 | 1990 | 2000 | 2007 | 2010 | 2012 | 2013 | 2014 | 2015 |
|---|------|------|------|-----------|-----------|-----------|-----------|-----------|-----------|-----------|
| Conciliation avec les comptes nationaux | | | | | | | | | | |
| Impôts additionnels inclus dans les comptes nationaux | .. | .. | .. | 0 | 0 | 0 | 0 | 0 | 0 | 0 |
| Impôt exclus des comptes nationaux | .. | .. | .. | 0 | 0 | 0 | 0 | 0 | 0 | 0 |
| Différence dans les traitements des crédits d'impôts | .. | .. | .. | 0 | 0 | 0 | 0 | 0 | 0 | 0 |
| Transfert en capital des recettes non collectées | .. | .. | .. | 0 | 0 | 0 | 0 | 0 | 0 | 0 |
| Cotisations de sécurité sociale volontaires | .. | .. | .. | 14 336 | 24 420 | 27 668 | 28 803 | 30 013 | 31 228 | 32 553 |
| Différences diverses | .. | .. | .. | 0 | 0 | 0 | 0 | 0 | 0 | 0 |
| Comptes nationaux : impôts et cotisations sociales effectives | .. | .. | .. | 1 180 342 | 1 507 069 | 1 549 110 | 1 597 050 | 1 647 812 | 1 707 608 | 1 842 132 |
| Cotisations sociales imputées | .. | .. | .. | 0 | 0 | 0 | 0 | 0 | 0 | 0 |
| Comptes nationaux : impôts et toutes les cotisations sociales | .. | .. | .. | 1 180 342 | 1 507 069 | 1 549 110 | 1 597 050 | 1 647 812 | 1 707 608 | 1 842 132 |

Note : Year ending 31st December.

From 2000 data are on accrual basis.

Figures prior to 1970 are not strictly comparable with those of later years, though the amounts involved are insignificant.

Heading 1000: Receipts are on accrual and not on a cash basis for all years.

Heading 2000 includes some voluntary contributions.

Source : Monthly reports of central Government Revenues (unpublished) National Audit Bureau, Stockholm. Local Government Finance (SOS), Tax assessment statistics (SOS) , National Central Bureau of Statistics, Stockholm.National Accounts (Statistical Reports), National Bureau of Statistics, Stockholm.

Tableau 5.32. Suisse
Recettes fiscales détaillées

| Millions CHF | 1965 | 1980 | 1990 | 2000 | 2007 | 2010 | 2012 | 2013 | 2014 | 2015 |
|--|---------------|---------------|---------------|----------------|----------------|----------------|----------------|----------------|----------------|----------------|
| Recettes fiscales totales | 11 237 | 46 385 | 84 401 | 125 916 | 149 750 | 160 414 | 167 067 | 170 659 | 173 603 | 178 669 |
| 1000 Impôts sur revenu, bénéfices et gains en capital | 4 616 | 21 022 | 39 998 | 55 819 | 69 184 | 73 209 | 75 837 | 77 789 | 79 256 | 83 032 |
| 1100 Des personnes physiques | 3 748 | 18 056 | 27 661 | 37 467 | 47 445 | 51 187 | 52 796 | 53 205 | 53 754 | 55 613 |
| 1110 Sur le revenu et les bénéfices | 3 547 | 17 622 | 27 661 | 37 467 | 47 445 | 51 187 | 52 796 | 53 205 | 53 754 | 55 613 |
| Impôt fédéral direct | 245 | 2 525 | 4 432 | 5 713 | 8 529 | 9 880 | 9 754 | 9 655 | 9 487 | 10 394 |
| Taxe d'exemption service militaire | 35 | 103 | 135 | 163 | 138 | 155 | 161 | 163 | 174 | 173 |
| Impôt cantonal personnes physiques | 1 473 | 7 510 | 12 773 | 17 308 | 22 792 | 24 511 | 25 718 | 25 918 | 26 295 | 26 841 |
| Impôt communal personnes physiques | 1 322 | 6 235 | 10 321 | 14 283 | 15 986 | 16 640 | 17 164 | 17 469 | 17 798 | 18 206 |
| Impôt anticipé | 358 | 1 249 | 0 | 0 | 0 | 0 | 0 | 0 | 0 | 0 |
| Coupons | 114 | 0 | 0 | 0 | 0 | 0 | 0 | 0 | 0 | 0 |
| 1120 Sur les gains en capital | 201 | 434 | 0 | 0 | 0 | 0 | 0 | 0 | 0 | 0 |
| Impôt cantonal personnes physiques | 84 | 229 | .. | .. | .. | .. | .. | .. | .. | .. |
| Impôt communal personnes physiques | 112 | 190 | .. | .. | .. | .. | .. | .. | .. | .. |
| Impôt fédéral direct | 5 | 15 | .. | .. | .. | .. | .. | .. | .. | .. |
| 1200 Des sociétés | 868 | 2 966 | 6 272 | 11 226 | 16 102 | 16 236 | 17 340 | 17 688 | 18 003 | 19 349 |
| 1210 Sur les bénéfices | 801 | 2 818 | 6 272 | 11 226 | 16 102 | 16 236 | 17 340 | 17 688 | 18 003 | 19 349 |
| Impôt fédéral direct | 153 | 781 | 2 214 | 4 928 | 6 860 | 8 006 | 8 588 | 8 698 | 8 488 | 9 731 |
| Impôt cantonal personnes morales | 363 | 1 230 | 2 559 | 3 925 | 6 018 | 5 347 | 5 664 | 5 908 | 6 194 | 6 221 |
| Impôt communal personnes morales | 285 | 807 | 1 498 | 2 373 | 3 225 | 2 883 | 3 088 | 3 082 | 3 321 | 3 397 |
| Impôt anticipé | 0 | 0 | 0 | 0 | 0 | 0 | 0 | 0 | 0 | 0 |
| 1220 Sur les gains en capital | 67 | 148 | 0 | 0 | 0 | 0 | 0 | 0 | 0 | 0 |
| Impôt sur gains personnes morales | 2 | 7 | .. | .. | .. | .. | .. | .. | .. | .. |
| Impôt cantonal personnes morales | 28 | 77 | .. | .. | .. | .. | .. | .. | .. | .. |
| Impôt communal personnes morales | 37 | 64 | .. | .. | .. | .. | .. | .. | .. | .. |
| 1300 Non-ventilables entre 1100 et 1200 | 0 | 0 | 6 066 | 7 126 | 5 636 | 5 787 | 5 701 | 6 896 | 7 499 | 8 069 |
| Impôt anticipé | .. | .. | 4 044 | 6 202 | 4 230 | 4 323 | 3 835 | 5 119 | 5 469 | 6 043 |
| Impôt sur les gains immobiliers | .. | .. | 2 021 | 924 | 1 406 | 1 478 | 1 883 | 2 006 | 1 981 | 2 029 |
| Autre | .. | .. | 0 | 0 | 0 | -15 | -17 | -229 | 49 | -2 |
| 2000 Cotisations de sécurité sociale | 1 670 | 10 844 | 19 862 | 30 628 | 34 841 | 38 261 | 41 801 | 42 518 | 43 152 | 43 927 |
| 2100 À la charge des salariés | 716 | 4 833 | 9 305 | 14 350 | 16 322 | 17 542 | 19 363 | 19 672 | 19 991 | 20 488 |
| 2110 Sur la base du salaire | 716 | 4 833 | 9 305 | 14 350 | 16 322 | 17 542 | 19 363 | 19 672 | 19 991 | 20 488 |
| 2120 Sur la base de l'impôt sur les revenus | 0 | 0 | 0 | 0 | 0 | 0 | 0 | 0 | 0 | 0 |
| 2200 À la charge des employeurs | 747 | 4 897 | 9 313 | 14 363 | 16 336 | 17 569 | 19 393 | 19 705 | 20 024 | 20 327 |
| 2210 Sur la base du salaire | 747 | 4 897 | 9 313 | 14 363 | 16 336 | 17 569 | 19 393 | 19 705 | 20 024 | 20 327 |
| 2220 Sur la base de l'impôt sur les revenus | 0 | 0 | 0 | 0 | 0 | 0 | 0 | 0 | 0 | 0 |
| 2300 À charge des travailleurs indép. ou sans emploi | 208 | 1 046 | 1 245 | 1 915 | 2 183 | 3 150 | 3 046 | 3 141 | 3 137 | 3 112 |
| 2310 Sur la base du salaire | 209 | 1 046 | 1 245 | 1 915 | 2 183 | 3 150 | 3 046 | 3 141 | 3 137 | 3 112 |
| 2320 Sur la base de l'impôt sur les revenus | 0 | 0 | 0 | 0 | 0 | 0 | 0 | 0 | 0 | 0 |
| 2400 Non-ventilables entre 2100, 2200 et 2300 | 0 | 68 | 0 | 0 | 0 | 0 | 0 | 0 | 0 | 0 |
| 2410 Sur la base du salaire | .. | 68 | .. | .. | .. | .. | .. | .. | .. | .. |
| 2420 Sur la base de l'impôt sur les revenus | .. | 0 | .. | .. | .. | .. | .. | .. | .. | .. |
| 3000 Sur salaires ou main d'oeuvre | 0 | 0 | 0 | 0 | 0 | 0 | 0 | 0 | 0 | 0 |
| 4000 Impôts sur le patrimoine | 1 108 | 3 830 | 6 856 | 11 390 | 11 812 | 11 290 | 10 447 | 10 912 | 11 478 | 12 005 |
| 4100 Impôts périodiques sur la propriété immobilière | 78 | 304 | 447 | 735 | 895 | 968 | 1 027 | 1 052 | 1 044 | 1 146 |
| 4110 Ménages | 78 | 304 | 447 | 735 | 895 | 968 | 1 027 | 1 052 | 1 044 | 1 146 |
| Impôt sur immeubles canton | 20 | 71 | 125 | 187 | 265 | 286 | 315 | 303 | 264 | 349 |
| Impôt sur immeubles commune | 58 | 233 | 322 | 548 | 630 | 682 | 712 | 748 | 780 | 797 |
| 4120 Autres agents | 0 | 0 | 0 | 0 | 0 | 0 | 0 | 0 | 0 | 0 |
| 4200 Impôts périodiques sur l'actif net | 692 | 2 201 | 3 382 | 5 254 | 7 002 | 7 100 | 7 004 | 7 403 | 7 771 | 8 060 |
| 4210 Personnes physiques | 420 | 1 383 | 2 194 | 3 972 | 5 309 | 5 572 | 5 540 | 5 785 | 6 312 | 6 584 |
| Impôt fortune canton | 206 | 739 | 1 232 | 2 241 | 3 145 | 3 324 | 3 397 | 3 532 | 3 829 | 4 044 |
| Impôt fortune commune | 214 | 644 | 962 | 1 731 | 2 164 | 2 248 | 2 144 | 2 253 | 2 483 | 2 539 |
| 4220 Sociétés | 272 | 818 | 1 188 | 1 282 | 1 693 | 1 528 | 1 463 | 1 617 | 1 459 | 1 476 |
| Impôt capital fédéral direct | 21 | 92 | 0 | 0 | 0 | 0 | 0 | 0 | 0 | 0 |
| Impôt capital canton | 142 | 436 | 760 | 821 | 1 107 | 969 | 957 | 1 032 | 943 | 947 |
| Impôt capital commune | 109 | 290 | 428 | 461 | 586 | 559 | 506 | 585 | 517 | 529 |
| 4300 Impôts sur mut. par décès, succ. et donations | 142 | 393 | 890 | 1 196 | 858 | 957 | 885 | 952 | 1 163 | 1 056 |
| 4310 Impôts sur mut. par décès et successions | 142 | 393 | 890 | 1 196 | 858 | 957 | 885 | 952 | 1 163 | 1 056 |
| Impôt successions cantons | 128 | 361 | 815 | 1 100 | 764 | 870 | 772 | 842 | 1 061 | 952 |
| Impôt successions commune | 14 | 32 | 75 | 96 | 95 | 87 | 114 | 110 | 102 | 104 |
| 4320 Impôts sur les donations | 0 | 0 | 0 | 0 | 0 | 0 | 0 | 0 | 0 | 0 |
| 4400 Impôts sur transact. mobilières et immob. | 196 | 932 | 2 137 | 4 205 | 3 057 | 2 266 | 1 531 | 1 505 | 1 501 | 1 742 |
| Impôt mutations canton | 48 | 245 | 34 | 43 | 55 | 55 | 56 | 55 | 52 | 53 |
| Impôt mutations commune | 21 | 103 | 12 | 16 | 13 | 15 | 15 | 16 | 15 | 16 |
| Emissions de titres | 99 | 175 | 0 | 0 | 0 | 779 | 353 | 182 | 177 | 360 |
| Négociation de titres | 19 | 409 | 0 | 0 | 0 | 1 417 | 1 107 | 1 253 | 1 256 | 1 314 |
| Effets de change | 9 | 0 | 0 | 0 | 0 | 0 | 0 | 0 | 0 | 0 |
| Emissions et négociation de titres | 0 | 0 | 2 091 | 4 146 | 2 990 | 0 | 0 | 0 | 0 | 0 |
| 4500 Impôts non-périodiques | 0 | 0 | 0 | 0 | 0 | 0 | 0 | 0 | 0 | 0 |
| 4510 Sur l'actif net | .. | .. | .. | .. | .. | .. | .. | .. | .. | .. |
| 4520 Autres non-périodiques | .. | .. | .. | .. | .. | .. | .. | .. | .. | .. |
| 4600 Autres impôts périodiques sur patrimoine | 0 | 0 | 0 | 0 | 0 | 0 | 0 | 0 | 0 | 0 |

Tableau 5.32. Suisse (suite)
Recettes fiscales détaillées

| Millions CHF | 1965 | 1980 | 1990 | 2000 | 2007 | 2010 | 2012 | 2013 | 2014 | 2015 |
|---|---------------|---------------|---------------|----------------|----------------|----------------|----------------|----------------|----------------|----------------|
| 5000 Impôts sur les biens et services | 3 843 | 10 689 | 17 546 | 27 864 | 33 664 | 37 063 | 38 375 | 38 777 | 38 941 | 38 918 |
| 5100 Impôts sur production, vente, transfert, etc. | 3 582 | 9 863 | 15 975 | 25 302 | 29 613 | 32 117 | 33 319 | 33 712 | 33 750 | 33 590 |
| 5110 Impôts généraux | 1 191 | 4 772 | 9 871 | 16 917 | 19 830 | 20 888 | 22 214 | 22 717 | 22 728 | 22 628 |
| 5111 Taxes sur la valeur ajoutée | 0 | 0 | 9 871 | 16 594 | 19 472 | 20 515 | 21 802 | 22 348 | 22 375 | 22 235 |
| 5112 Impôts sur les ventes | 1 191 | 4 772 | 0 | 323 | 358 | 373 | 412 | 369 | 354 | 393 |
| Impôt sur les automobiles | .. | .. | .. | 323 | 358 | 373 | 412 | 369 | 354 | 393 |
| Autres impôt sur les ventes | .. | .. | .. | 0 | 0 | 0 | 0 | 0 | 0 | 0 |
| 5113 Autres impôts | 0 | 0 | 0 | 0 | 0 | 0 | 0 | 0 | 0 | 0 |
| 5120 Impôts sur biens et services déterminés | 2 391 | 5 091 | 6 058 | 8 337 | 9 739 | 11 191 | 11 063 | 10 936 | 10 963 | 10 902 |
| 5121 Accises | 1 016 | 3 427 | 1 538 | 6 810 | 7 525 | 8 295 | 8 233 | 8 099 | 8 097 | 8 056 |
| Impôt sur bière | 26 | 33 | 0 | 0 | 0 | 112 | 113 | 113 | 113 | 114 |
| Impôt sur tabac | 190 | 634 | 15 | 32 | 60 | 2 417 | 2 459 | 2 354 | 2 315 | 2 255 |
| Supplément de prix autres | 104 | 542 | 1 503 | 6 736 | 7 383 | 0 | 0 | 0 | 3 | 3 |
| Droits carburants | 467 | 955 | 12 | 25 | 48 | 3 110 | 3 051 | 3 034 | 3 017 | 2 864 |
| Droits supplémentaires carburants | 229 | 1 263 | 8 | 17 | 32 | 2 082 | 2 038 | 2 025 | 2 013 | 1 905 |
| Taxes routières | 0 | 0 | 0 | 0 | 0 | 0 | 0 | 0 | 0 | 0 |
| Impôt sur les huiles minérales grévant les combustibles | 0 | 0 | 0 | 0 | 0 | 20 | 20 | 23 | 17 | 19 |
| Impôt sur les automobiles | 0 | 0 | 0 | 0 | 0 | 0 | 0 | 0 | 0 | 0 |
| Impôt boissons distillées | 0 | 0 | 0 | 1 | 1 | 296 | 296 | 292 | 285 | 279 |
| Taxe sur la consommation d'électricité | 0 | 0 | 0 | 0 | 0 | 259 | 256 | 258 | 334 | 617 |
| 5122 Bénéfices des monopoles fiscaux | 158 | 472 | 0 | 0 | 0 | 0 | 0 | 0 | 0 | 0 |
| Monopole d'alcool | 111 | 354 | .. | .. | .. | .. | .. | .. | .. | .. |
| Régale des sels | 16 | 25 | .. | .. | .. | .. | .. | .. | .. | .. |
| Régale des eaux | 30 | 90 | .. | .. | .. | .. | .. | .. | .. | .. |
| Autres | 1 | 3 | .. | .. | .. | .. | .. | .. | .. | .. |
| 5123 Droits de douane et droits à l'importation | 1 104 | 953 | 4 267 | 1 096 | 1 040 | 1 079 | 1 044 | 1 059 | 1 068 | 1 056 |
| Droits d'entrée | 972 | 923 | 4 267 | 1 096 | 1 040 | 1 079 | 1 044 | 1 059 | 1 068 | 1 056 |
| Droits tabac | 114 | 6 | 0 | 0 | 0 | 0 | 0 | 0 | 0 | 0 |
| Autres droits supplémentaires | 18 | 24 | 0 | 0 | 0 | 0 | 0 | 0 | 0 | 0 |
| 5124 Taxes à l'exportation | 0 | 0 | 0 | 0 | 0 | 0 | 0 | 0 | 0 | 0 |
| 5125 Impôts sur biens d'équipement | 0 | 0 | 0 | 0 | 0 | 0 | 0 | 0 | 0 | 0 |
| 5126 Impôts sur services déterminés | 113 | 239 | 253 | 431 | 1 173 | 1 816 | 1 786 | 1 778 | 1 798 | 1 790 |
| Jeux dans kursaals confédération | 2 | 2 | 2 | 37 | 449 | 381 | 329 | 308 | 285 | 272 |
| Impôt sur divertissement canton | 17 | 37 | 23 | 27 | 39 | 101 | 87 | 73 | 68 | 67 |
| Impôt sur divertissement commune | 11 | 19 | 46 | 26 | 18 | 17 | 15 | 15 | 16 | 16 |
| Autres impôts dépenses canton | 24 | 63 | 0 | 0 | 0 | 0 | 0 | 0 | 0 | 0 |
| Autres impôts dépenses commune | 19 | 6 | 0 | 0 | 0 | 0 | 0 | 0 | 0 | 0 |
| Quittances de primes | 40 | 112 | 0 | 0 | 0 | 659 | 675 | 700 | 711 | 715 |
| Impôts loteries | 0 | 0 | 181 | 320 | 474 | 459 | 462 | 466 | 478 | 517 |
| Autres | 0 | 0 | 0 | 20 | 193 | 199 | 217 | 216 | 239 | 204 |
| 5127 Autres impôts sur commerce et transact. internat. | 0 | 0 | 0 | 0 | 0 | 0 | 0 | 0 | 0 | 0 |
| 5128 Autres impôts | 0 | 0 | 0 | 0 | 0 | 0 | 0 | 0 | 0 | 0 |
| 5130 Non-ventilables entre 5110 et 5120 | 0 | 0 | 46 | 47 | 44 | 38 | 43 | 59 | 59 | 60 |
| 5200 Impôts sur utilisation des biens et exerc. activités | 261 | 826 | 1 570 | 2 562 | 4 050 | 4 946 | 5 056 | 5 065 | 5 190 | 5 328 |
| 5210 Impôts périodiques | 261 | 826 | 1 570 | 2 562 | 4 050 | 4 946 | 5 056 | 5 065 | 5 190 | 5 323 |
| 5211 À la charge des ménages : véhicules à moteur | 152 | 501 | 1 075 | 1 573 | 1 845 | 1 953 | 2 030 | 1 977 | 2 025 | 2 074 |
| À la charge des ménages : véhicules à moteur | .. | .. | 921 | 1 336 | 1 580 | 1 667 | 1 741 | 1 685 | 1 726 | 1 768 |
| À la charge des ménages : vignette autoroutière | .. | .. | 154 | 237 | 265 | 286 | 289 | 292 | 299 | 306 |
| 5212 À la charge autres agents : véhicules à moteur | 76 | 251 | 431 | 799 | 1 895 | 2 085 | 2 114 | 2 089 | 2 076 | 2 050 |
| À la charge des autres agents : véhicules à moteur | .. | .. | 367 | 686 | 1 722 | 417 | 435 | 421 | 432 | 442 |
| À la charge des autres agents : vignette autoroutière | .. | .. | 39 | 59 | 66 | 72 | 72 | 73 | 75 | 77 |
| À la charge autres agents : redevance trafic poids lourds | .. | .. | 25 | 54 | 107 | 1 596 | 1 607 | 1 594 | 1 570 | 1 531 |
| 5213 Autres impôts périodiques | 33 | 74 | 64 | 190 | 311 | 909 | 912 | 999 | 1 089 | 1 199 |
| Chasse et pêche | 9 | 20 | 0 | 0 | 0 | 0 | 0 | 0 | 0 | 0 |
| Impôt sur chiens canton | 3 | 9 | 6 | 9 | 8 | 8 | 9 | 10 | 9 | 9 |
| Impôt sur chiens commune | 2 | 8 | 14 | 21 | 25 | 30 | 31 | 33 | 34 | 35 |
| Auberges canton | 12 | 24 | 0 | 0 | 0 | 0 | 0 | 0 | 0 | 0 |
| Patentes canton | 5 | 12 | 0 | 0 | 0 | 0 | 0 | 0 | 0 | 0 |
| Autres | 2 | 1 | 0 | 33 | 47 | 30 | 30 | 31 | 23 | 24 |
| Taxes d'incitation, protection de l'environnement | 0 | 0 | 3 | 73 | 166 | 755 | 730 | 833 | 931 | 1 036 |
| Patentes et concessions | 0 | 0 | 42 | 53 | 64 | 85 | 111 | 93 | 91 | 95 |
| 5220 Impôts non-périodiques | 0 | 0 | 0 | 0 | 0 | 0 | 0 | 0 | 0 | 5 |
| 5300 Non-ventilables entre 5100 et 5200 | 0 | 0 | 0 | 0 | 0 | 0 | 0 | 0 | 0 | 0 |
| 6000 Autres impôts | 0 | 0 | 140 | 215 | 249 | 590 | 606 | 663 | 776 | 788 |
| 6100 À la charge exclusive des entreprises | .. | .. | 0 | 0 | 0 | 194 | 202 | 218 | 247 | 262 |
| 6200 À la charge d'autres agents | .. | .. | 140 | 215 | 249 | 396 | 404 | 445 | 528 | 527 |
| Taxe de compensation | .. | .. | 140 | 215 | 249 | 266 | 253 | 271 | 271 | 272 |
| Autres | .. | .. | 0 | 0 | 0 | 130 | 151 | 173 | 258 | 255 |
| Recettes fiscales totales sur la base d'encaissements | 11 237 | 46 385 | 84 401 | 125 916 | 149 750 | 160 414 | 167 067 | 170 659 | 173 603 | 178 669 |
| Recettes fiscales totales sur la base des droits constatés | .. | .. | .. | .. | .. | .. | .. | .. | .. | .. |

Tableau 5.32. Suisse (suite)
Recettes fiscales détaillées

Millions CHF

| | 1965 | 1980 | 1990 | 2000 | 2007 | 2010 | 2012 | 2013 | 2014 | 2015 |
|---|------|------|--------|---------|---------|---------|---------|---------|---------|---------|
| Conciliation avec les comptes nationaux | | | | | | | | | | |
| Impôts additionnels inclus dans les comptes nationaux | .. | .. | 0 | 0 | 0 | 0 | 0 | 0 | 0 | 0 |
| Impôt exclus des comptes nationaux | .. | .. | 0 | 0 | 0 | 0 | 0 | 0 | 0 | 0 |
| Différence dans les traitements des crédits d'impôts | .. | .. | 0 | 0 | 0 | 0 | 0 | 0 | 0 | 0 |
| Transfert en capital des recettes non collectées | .. | .. | 0 | 0 | 0 | 0 | 0 | 0 | 0 | 0 |
| Cotisations de sécurité sociale volontaires | .. | .. | 0 | 0 | 0 | 0 | 0 | 0 | 0 | 0 |
| Différences diverses | .. | .. | 0 | 0 | 0 | 0 | 0 | 0 | 0 | 0 |
| Comptes nationaux : impôts et cotisations sociales effectives | .. | .. | 84 401 | 125 916 | 149 750 | 160 414 | 167 067 | 170 659 | 173 603 | 178 669 |
| Cotisations sociales imputées | .. | .. | 398 | 503 | 555 | 493 | 575 | 589 | 363 | 362 |
| Comptes nationaux : impôts et toutes les cotisations sociales | .. | .. | 84 800 | 126 419 | 150 305 | 160 907 | 167 642 | 171 249 | 173 966 | 179 031 |

Note : Année civile se terminant le 31 décembre.

Les données sont sur la base des droits constatés.

Les chiffres antérieurs à 1970 ne sont pas strictement comparables avec ceux des années suivantes qui ont été légèrement révisés.

A compter de 1985 les "Impôts paroissiaux" ne sont plus reportés dans ces statistiques.

A la rubrique 1100: les paiements effectués en contrepartie de l'exemption du service militaire pourraient être classés dans les recettes non fiscales.

La rubrique 2000 (Cotisations de sécurité sociale) a été révisée depuis 1985 pour tenir compte de la sectorisation des administrations publiques retenue dans le cadre du passage aux Comptes nationaux SEC95. De ce fait, les cotisations à l'assurance maladie et à la Caisse nationale suisse contre les accidents sont maintenant exclues de la rubrique 2000.

Source : Statistique financière, Administration fédérale des finances.

Tableau 5.33. Turquie
Recettes fiscales détaillées

| Millions TRY | 1965 | 1980 | 1990 | 2000 | 2007 | 2010 | 2012 | 2013 | 2014 | 2015 |
|--|----------|----------|-----------|---------------|----------------|----------------|----------------|----------------|----------------|----------------|
| Recettes fiscales totales | 0 | 1 | 79 | 40 263 | 203 053 | 287 873 | 391 572 | 458 698 | 502 571 | 586 722 |
| 1000 Impôts sur revenu, bénéfices et gains en capital | 0 | 0 | 26 | 11 890 | 48 197 | 61 317 | 85 511 | 92 749 | 106 207 | 119 144 |
| 1100 Des personnes physiques | 0 | 0 | 21 | 8 954 | 34 447 | 40 392 | 56 494 | 63 761 | 73 902 | 85 756 |
| 1110 Sur le revenu et les bénéfices | 0 | 0 | 21 | 8 954 | 34 447 | 40 392 | 56 494 | 63 761 | 73 902 | 85 756 |
| Income tax | 0 | 0 | 21 | 8 954 | 34 447 | 40 392 | 56 494 | 63 761 | 73 902 | 85 756 |
| 1120 Sur les gains en capital | 0 | 0 | 0 | 0 | 0 | 0 | 0 | 0 | 0 | 0 |
| 1200 Des sociétés | 0 | 0 | 5 | 2 935 | 13 751 | 20 925 | 29 017 | 28 988 | 32 305 | 33 388 |
| 1210 Sur les bénéfices | 0 | 0 | 5 | 2 935 | 13 751 | 20 925 | 29 017 | 28 988 | 32 305 | 33 388 |
| Corporation tax | 0 | 0 | 5 | 2 935 | 13 751 | 20 925 | 29 017 | 28 988 | 32 305 | 33 388 |
| 1220 Sur les gains en capital | 0 | 0 | 0 | 0 | 0 | 0 | 0 | 0 | 0 | 0 |
| 1300 Non-ventilables entre 1100 et 1200 | 0 | 0 | 0 | 0 | 0 | 0 | 0 | 0 | 0 | 0 |
| Fiscal balance tax | .. | 0 | .. | .. | .. | .. | .. | .. | .. | .. |
| Capital gains tax on real estate sales | .. | 0 | .. | .. | .. | .. | .. | .. | .. | .. |
| 2000 Cotisations de sécurité sociale | 0 | 0 | 15 | 7 543 | 44 052 | 71 696 | 106 405 | 125 871 | 143 400 | 170 282 |
| 2100 À la charge des salariés | 0 | 0 | 6 | 2 712 | 17 867 | 26 934 | 40 714 | 49 831 | 54 281 | 64 214 |
| 2110 Sur la base du salaire | .. | .. | .. | 2 712 | 17 867 | 26 934 | 40 714 | 49 831 | 54 281 | 64 214 |
| 2120 Sur la base de l'impôt sur les revenus | .. | .. | .. | 0 | 0 | 0 | 0 | 0 | 0 | 0 |
| 2200 À la charge des employeurs | 0 | 0 | 9 | 3 619 | 20 442 | 39 363 | 58 272 | 71 184 | 80 028 | 95 067 |
| 2210 Sur la base du salaire | .. | .. | .. | 3 619 | 20 442 | 39 363 | 58 272 | 71 184 | 80 028 | 95 067 |
| 2220 Sur la base de l'impôt sur les revenus | .. | .. | .. | 0 | 0 | 0 | 0 | 0 | 0 | 0 |
| 2300 A charge des travailleurs indép. ou sans emploi | 0 | 0 | 1 | 1 211 | 5 743 | 5 399 | 7 419 | 4 856 | 9 091 | 11 001 |
| 2310 Sur la base du salaire | .. | .. | .. | 1 211 | 5 743 | 5 399 | 7 419 | 4 856 | 9 091 | 11 001 |
| 2320 Sur la base de l'impôt sur les revenus | .. | .. | .. | 0 | 0 | 0 | 0 | 0 | 0 | 0 |
| 2400 Non-ventilables entre 2100, 2200 et 2300 | 0 | 0 | 0 | 0 | 0 | 0 | 0 | 0 | 0 | 0 |
| 2410 Sur la base du salaire | .. | .. | .. | .. | .. | .. | .. | .. | .. | .. |
| 2420 Sur la base de l'impôt sur les revenus | .. | .. | .. | .. | .. | .. | .. | .. | .. | .. |
| 3000 Sur salaires ou main d'oeuvre | 0 | 0 | 0 | 0 | 0 | 0 | 0 | 0 | 0 | 0 |
| 4000 Impôts sur le patrimoine | 0 | 0 | 2 | 1 272 | 7 621 | 11 684 | 16 511 | 21 280 | 24 473 | 28 582 |
| 4100 Impôts périodiques sur la propriété immobilière | 0 | 0 | 0 | 191 | 1 464 | 2 669 | 3 528 | 3 847 | 4 993 | 5 882 |
| Real estate tax | 0 | 0 | .. | 191 | 1 464 | 2 669 | 3 528 | 3 847 | 4 993 | 5 882 |
| 4110 Ménages | .. | .. | .. | .. | .. | .. | .. | .. | .. | .. |
| 4120 Autres agents | .. | .. | .. | .. | .. | .. | .. | .. | .. | .. |
| 4200 Impôts périodiques sur l'actif net | 0 | 0 | 0 | 0 | 0 | 0 | 0 | 0 | 0 | 0 |
| 4210 Personnes physiques | .. | .. | .. | .. | .. | .. | .. | .. | .. | .. |
| 4220 Sociétés | .. | .. | .. | .. | .. | .. | .. | .. | .. | .. |
| 4300 Impôts sur mut. par décès, succ. et donations | 0 | 0 | 0 | 15 | 125 | 215 | 293 | 340 | 428 | 435 |
| Gift and inheritance tax | 0 | 0 | 0 | 15 | 125 | 215 | 293 | 340 | 428 | 435 |
| 4310 Impôts sur mut. par décès et successions | .. | .. | .. | .. | .. | .. | .. | .. | .. | .. |
| 4320 Impôts sur les donations | .. | .. | .. | .. | .. | .. | .. | .. | .. | .. |
| 4400 Impôts sur transact. mobilières et immob. | 0 | 0 | 2 | 1 065 | 6 032 | 8 800 | 12 690 | 17 093 | 19 052 | 22 265 |
| Stamp tax | 0 | 0 | 2 | 818 | 3 642 | 5 083 | 7 360 | 9 416 | 10 325 | 12 045 |
| Real estate purchase tax | 0 | 0 | 0 | 0 | 0 | 0 | 0 | 0 | 0 | 0 |
| Title deed fees | 0 | 0 | 0 | 207 | 2 000 | 3 329 | 4 844 | 7 072 | 8 066 | 9 530 |
| Notary fees | 0 | 0 | 0 | 40 | 389 | 388 | 486 | 606 | 661 | 690 |
| 4500 Impôts non-périodiques | 0 | 0 | 0 | 0 | 0 | 0 | 0 | 0 | 0 | 0 |
| 4510 Sur l'actif net | .. | .. | .. | .. | .. | .. | .. | .. | .. | .. |
| 4520 Autres non-périodiques | .. | .. | .. | .. | .. | .. | .. | .. | .. | .. |
| 4600 Autres impôts périodiques sur patrimoine | 0 | 0 | 0 | 0 | 0 | 0 | 0 | 0 | 0 | 0 |
| 5000 Impôts sur les biens et services | 0 | 0 | 22 | 16 901 | 96 766 | 137 252 | 176 305 | 211 257 | 221 642 | 259 964 |
| 5100 Impôts sur production, vente, transfert, etc. | 0 | 0 | 22 | 16 328 | 92 605 | 131 878 | 169 226 | 203 364 | 213 257 | 250 261 |
| 5110 Impôts généraux | 0 | 0 | 16 | 9 735 | 43 285 | 62 533 | 81 572 | 100 723 | 102 533 | 121 070 |
| 5111 Taxes sur la valeur ajoutée | .. | .. | 14 | 9 735 | 43 285 | 62 533 | 81 572 | 100 723 | 102 533 | 121 070 |
| 5112 Impôts sur les ventes | .. | .. | 0 | 0 | 0 | 0 | 0 | 0 | 0 | 0 |
| 5113 Autres impôts | .. | .. | 1 | 0 | 0 | 0 | 0 | 0 | 0 | 0 |
| 5120 Impôts sur biens et services déterminés | 0 | 0 | 6 | 6 593 | 49 320 | 69 345 | 87 653 | 102 641 | 110 725 | 129 191 |
| 5121 Accises | 0 | 0 | 1 | 4 718 | 39 111 | 57 285 | 71 706 | 85 462 | 91 095 | 105 922 |
| Sales taxes | 0 | 0 | 0 | 0 | 0 | 0 | 0 | 0 | 0 | 0 |
| Domestic production tax | 0 | 0 | 0 | 0 | 0 | 0 | 0 | 0 | 0 | 0 |
| Domestic production tax on petrol | 0 | 0 | 0 | 0 | 0 | 0 | 0 | 0 | 0 | 0 |
| Production tax on monopoly goods | 0 | 0 | 0 | 0 | 0 | 0 | 0 | 0 | 0 | 0 |
| Sugar consumption taxes | 0 | 0 | 0 | 0 | 0 | 0 | 0 | 0 | 0 | 0 |
| Motor vehicles purchase tax (Total) | 0 | 0 | 1 | 916 | 4 293 | 6 193 | 8 409 | 10 565 | 12 851 | 17 027 |
| Motor vehicles purchase tax | 0 | 0 | 0 | 498 | 4 293 | 6 193 | 8 409 | 10 565 | 12 851 | 17 027 |
| Additional motor vehicle purchase tax | 0 | 0 | 0 | 418 | 0 | 0 | 0 | 0 | 0 | 0 |
| Revenue from other excises | 0 | 0 | 0 | 533 | 12 765 | 19 395 | 27 362 | 29 739 | 32 616 | 38 066 |
| Petroleum consumption tax | 0 | 0 | 0 | 3 269 | 22 052 | 31 697 | 35 935 | 45 158 | 45 628 | 50 830 |
| 5122 Bénéfices des monopoles fiscaux | 0 | 0 | 0 | 0 | 0 | 0 | 0 | 0 | 0 | 0 |

Tableau 5.33. **Turquie (suite)**
Recettes fiscales détaillées

| Millions TRY | 1965 | 1980 | 1990 | 2000 | 2007 | 2010 | 2012 | 2013 | 2014 | 2015 |
|---|----------|----------|-----------|---------------|----------------|----------------|----------------|----------------|----------------|----------------|
| 5123 Droits de douane et droits à l'importation | 0 | 0 | 4 | 462 | 2 478 | 3 319 | 5 310 | 5 542 | 6 733 | 8 521 |
| Customs duty | 0 | 0 | 1 | 449 | 2 441 | 3 240 | 5 195 | 5 409 | 6 543 | 8 280 |
| Customs duty on petrol | 0 | 0 | 0 | 0 | 0 | 0 | 0 | 0 | 0 | 0 |
| Production tax on imports | 0 | 0 | 0 | 0 | 0 | 0 | 0 | 0 | 0 | 0 |
| Production tax on petrol imports | 0 | 0 | 0 | 0 | 0 | 0 | 0 | 0 | 0 | 0 |
| Stamp duty on imports | 0 | 0 | 2 | 0 | 0 | 0 | 0 | 0 | 0 | 0 |
| Wharf duty | 0 | 0 | 1 | 0 | 0 | 0 | 0 | 0 | 0 | 0 |
| Other | 0 | 0 | 0 | 13 | 37 | 80 | 115 | 133 | 190 | 240 |
| 5124 Taxes à l'exportation | 0 | 0 | 0 | 0 | 0 | 0 | 0 | 0 | 0 | 0 |
| 5125 Impôts sur biens d'équipement | 0 | 0 | 0 | 0 | 0 | 0 | 0 | 0 | 0 | 0 |
| 5126 Impôts sur services déterminés | 0 | 0 | 1 | 997 | 7 686 | 4 005 | 6 086 | 6 853 | 8 255 | 10 014 |
| Bank, insurance transaction tax | 0 | 0 | 1 | 997 | 3 149 | 3 571 | 5 471 | 6 160 | 7 487 | 9 172 |
| Transportation tax | 0 | 0 | 0 | 0 | 0 | 0 | 0 | 0 | 0 | 0 |
| PTT service tax | 0 | 0 | 0 | 0 | 4 211 | 0 | 0 | 0 | 0 | 0 |
| Tax on football pool | 0 | 0 | 0 | 0 | 0 | 0 | 0 | 0 | 0 | 0 |
| Lottery tax | 0 | 0 | 0 | 0 | 327 | 434 | 616 | 692 | 768 | 842 |
| 5127 Autres impôts sur commerce et transact. internat. | 0 | 0 | 0 | 0 | 0 | 0 | 0 | 0 | 0 | 0 |
| Foreign travel expenditures tax | 0 | 0 | .. | .. | .. | .. | .. | .. | .. | .. |
| 5128 Autres impôts | 0 | 0 | 0 | 416 | 46 | 4 736 | 4 551 | 4 785 | 4 643 | 4 734 |
| 5130 Non-ventilables entre 5110 et 5120 | 0 | 0 | 0 | 0 | 0 | 0 | 0 | 0 | 0 | 0 |
| 5200 Impôts sur utilisation des biens et exerc. activités | 0 | 0 | 0 | 572 | 4 161 | 5 374 | 7 079 | 7 894 | 8 385 | 9 703 |
| 5210 Impôts périodiques | 0 | 0 | 0 | 359 | 4 161 | 5 374 | 7 079 | 7 894 | 8 385 | 9 703 |
| Motor vehicles tax | 0 | 0 | 0 | 359 | 0 | 5 374 | 7 079 | 7 894 | 8 385 | 9 703 |
| 5211 À la charge des ménages : véhicules à moteur | .. | .. | .. | 0 | 0 | 0 | 0 | 0 | 0 | 0 |
| 5212 À la charge autres agents : véhicules à moteur | .. | .. | .. | 359 | 4 161 | 5 374 | 7 079 | 7 894 | 8 385 | 9 703 |
| Motor vehicles tax | .. | .. | .. | 302 | 3 521 | 5 033 | 6 716 | 7 353 | 7 787 | 8 949 |
| Traffic fees | .. | .. | .. | 58 | 640 | 341 | 363 | 540 | 598 | 754 |
| 5213 Autres impôts périodiques | .. | .. | .. | 0 | 0 | 0 | 0 | 0 | 0 | 0 |
| 5220 Impôts non-périodiques | 0 | 0 | 0 | 213 | 0 | 0 | 0 | 0 | 0 | 0 |
| Building construction tax | .. | 0 | .. | .. | .. | .. | .. | .. | .. | .. |
| 5300 Non-ventilables entre 5100 et 5200 | 0 | 0 | 0 | 0 | 0 | 0 | 0 | 0 | 0 | 0 |
| 6000 Autres impôts | 0 | 0 | 13 | 2 658 | 6 417 | 5 924 | 6 840 | 7 541 | 6 849 | 8 750 |
| 6100 À la charge exclusive des entreprises | .. | 0 | 0 | 0 | 0 | 0 | 0 | 0 | 0 | 0 |
| 6200 À la charge d'autres agents | .. | 0 | 13 | 2 658 | 6 417 | 5 924 | 6 840 | 7 541 | 6 849 | 8 750 |
| Funds | .. | .. | .. | 1 938 | 0 | 0 | 0 | 0 | 0 | 0 |
| Vocatial Train Pro.F. | .. | .. | .. | 67 | 0 | 0 | 0 | 0 | 0 | 0 |
| Tax penalties and fines | .. | .. | .. | 548 | 4 191 | 2 689 | 3 119 | 3 175 | 2 551 | 3 779 |
| Municipalities revenue | .. | .. | .. | 106 | 2 227 | 3 235 | 3 722 | 4 366 | 4 299 | 4 971 |
| Recettes fiscales totales sur la base d'encaissements | 0 | 1 | 79 | 40 263 | 203 053 | 287 873 | 391 572 | 458 698 | 502 571 | 586 722 |
| Recettes fiscales totales sur la base des droits constatés | .. | .. | .. | .. | .. | .. | .. | .. | .. | .. |
| Conciliation avec les comptes nationaux | | | | | | | | | | |
| Impôts additionnels inclus dans les comptes nationaux | .. | .. | .. | .. | .. | .. | .. | .. | .. | .. |
| Impôt exclus des comptes nationaux | .. | .. | .. | .. | .. | .. | .. | .. | .. | .. |
| Différence dans les traitements des crédits d'impôts | .. | .. | .. | .. | .. | .. | .. | .. | .. | .. |
| Transfert en capital des recettes non collectées | .. | .. | .. | .. | .. | .. | .. | .. | .. | .. |
| Cotisations de sécurité sociale volontaires | .. | .. | .. | .. | .. | .. | .. | .. | .. | .. |
| Différences diverses | .. | .. | .. | .. | .. | .. | .. | .. | .. | .. |
| Comptes nationaux : impôts et cotisations sociales effectives | .. | .. | .. | .. | .. | .. | .. | .. | .. | .. |
| Cotisations sociales imputées | .. | .. | .. | .. | .. | .. | .. | .. | .. | .. |
| Comptes nationaux : impôts et toutes les cotisations sociales | .. | .. | .. | .. | .. | .. | .. | .. | .. | .. |

Note : From 1982 the data are based on the fiscal year ending 31st December. Before that the data are on a fiscal year basis beginning 1st March.

Revenue is reported on a cash basis except for social security contributions which are reported on an assessment basis.

The figures under the local tax collections include taxes under "Municipalities Revenues Law" and Property tax. They also include transfers to the local authorities from central budget tax revenues under the revenue sharing system.

Heading 2000: Before 2003, contributions to some private social security schemes are included in this heading.

Source : Bulletin of national accounts and the Budget revenue Bulletin.

Tableau 5.34. **Royaume-Uni**
Recettes fiscales détaillées

| Millions GBP | 1965 | 1980 | 1990 | 2000 | 2007 | 2010 | 2012 | 2013 | 2014 | 2015 |
|--|---------------|---------------|----------------|----------------|----------------|----------------|----------------|----------------|----------------|----------------|
| Recettes fiscales totales | 10 945 | 81 153 | 202 414 | 358 554 | 508 091 | 512 489 | 548 667 | 566 648 | 586 395 | 609 185 |
| Recettes fiscales totales excluant les droits de douane | .. | .. | .. | 356 754 | 506 017 | 509 556 | 545 782 | 563 734 | 583 446 | 606 108 |
| 1000 Impôts sur revenu, bénéfices et gains en capital | 4 050 | 30 651 | 79 576 | 142 197 | 202 063 | 192 603 | 195 879 | 201 534 | 205 699 | 214 818 |
| 1100 Des personnes physiques | 3 618 | 23 868 | 59 506 | 104 136 | 151 157 | 147 019 | 150 808 | 156 570 | 160 101 | 168 873 |
| 1110 Sur le revenu et les bénéfices | 3 615 | 23 376 | 57 614 | 101 925 | 147 309 | 144 502 | 146 474 | 152 668 | 156 187 | 163 291 |
| Income tax | .. | 23 370 | 57 614 | 101 925 | 147 309 | 144 502 | 146 474 | 152 668 | 156 187 | 163 291 |
| Surtax | .. | 6 | 0 | 0 | 0 | 0 | 0 | 0 | 0 | 0 |
| 1120 Sur les gains en capital | 3 | 492 | 1 892 | 2 211 | 3 848 | 2 517 | 4 334 | 3 902 | 3 914 | 5 582 |
| 1200 Des sociétés | 484 | 6 783 | 20 070 | 38 061 | 50 906 | 45 584 | 45 071 | 44 964 | 45 598 | 45 945 |
| 1210 Sur les bénéfices | 484 | 6 510 | 18 994 | 35 693 | 47 543 | 44 241 | 43 718 | 42 647 | 42 769 | 42 813 |
| Petroleum revenue tax | .. | 1 799 | 941 | 1 540 | 1 387 | 1 349 | 2 106 | 1 296 | 568 | -552 |
| Supplementary petroleum duty | .. | 0 | 0 | 0 | 0 | 0 | 0 | 0 | 0 | 0 |
| Corporation tax | .. | 4 712 | 18 053 | 34 153 | 45 442 | 42 249 | 40 985 | 40 684 | 41 622 | 42 745 |
| Corporation tax overspill relief | .. | -1 | 0 | 0 | 0 | 0 | 0 | 0 | 0 | 0 |
| Profits tax | .. | 0 | 0 | 0 | 0 | 0 | 0 | 0 | 0 | 0 |
| Windfall tax | .. | 0 | 0 | 0 | 0 | 0 | 0 | 0 | 0 | 0 |
| Betting tax | .. | 0 | 0 | 0 | 590 | 568 | 565 | 605 | 532 | 595 |
| Non fossil fuel obligation levy | .. | 0 | 0 | 0 | 124 | 75 | 62 | 62 | 47 | 25 |
| 1220 Sur les gains en capital | 0 | 273 | 1 076 | 2 368 | 3 363 | 1 343 | 1 353 | 2 317 | 2 829 | 3 132 |
| 1300 Non-ventilables entre 1100 et 1200 | -52 | 0 | 0 | 0 | 0 | 0 | 0 | 0 | 0 | 0 |
| 2000 Cotisations de sécurité sociale | 1 685 | 13 531 | 34 457 | 60 252 | 93 210 | 97 346 | 104 319 | 106 085 | 109 120 | 114 067 |
| 2100 À la charge des salariés | 770 | 5 228 | 13 296 | 24 175 | 36 585 | 38 703 | 41 159 | 41 588 | 42 604 | 44 454 |
| 2110 Sur la base du salaire | .. | .. | 13 296 | 24 175 | 36 585 | 38 703 | 41 159 | 41 588 | 42 604 | 44 454 |
| 2120 Sur la base de l'impôt sur les revenus | .. | .. | 0 | 0 | 0 | 0 | 0 | 0 | 0 | 0 |
| 2200 À la charge des employeurs | 831 | 8 210 | 19 984 | 34 028 | 53 765 | 55 887 | 60 600 | 61 912 | 63 844 | 66 491 |
| 2210 Sur la base du salaire | .. | .. | 19 984 | 34 028 | 53 765 | 55 887 | 60 600 | 61 912 | 63 844 | 66 491 |
| 2220 Sur la base de l'impôt sur les revenus | .. | .. | 0 | 0 | 0 | 0 | 0 | 0 | 0 | 0 |
| 2300 À charge des travailleurs indép. ou sans emploi | 75 | 317 | 1 177 | 2 049 | 2 860 | 2 756 | 2 560 | 2 585 | 2 672 | 3 122 |
| 2310 Sur la base du salaire | .. | .. | 1 177 | 2 049 | 2 860 | 2 756 | 2 560 | 2 585 | 2 672 | 3 122 |
| 2320 Sur la base de l'impôt sur les revenus | .. | .. | 0 | 0 | 0 | 0 | 0 | 0 | 0 | 0 |
| 2400 Non-ventilables entre 2100, 2200 et 2300 | 9 | -224 | 0 | 0 | 0 | 0 | 0 | 0 | 0 | 0 |
| 2410 Sur la base du salaire | .. | .. | .. | .. | .. | .. | .. | .. | .. | .. |
| 2420 Sur la base de l'impôt sur les revenus | .. | .. | .. | .. | .. | .. | .. | .. | .. | .. |
| 3000 Sur salaires ou main d'oeuvre | 0 | 3 498 | 0 | 0 | 0 | 0 | 0 | 0 | 0 | 0 |
| Selective employment tax | .. | 0 | .. | .. | .. | .. | .. | .. | .. | .. |
| National insurance surcharge | .. | 3 498 | .. | .. | .. | .. | .. | .. | .. | .. |
| 4000 Impôts sur le patrimoine | 1 591 | 9 774 | 16 538 | 41 134 | 63 378 | 61 666 | 65 075 | 69 861 | 74 315 | 76 638 |
| 4100 Impôts périodiques sur la propriété immobilière | 1 228 | 8 665 | 13 462 | 30 552 | 44 877 | 49 926 | 53 024 | 54 904 | 56 258 | 58 257 |
| 4110 Ménages | 539 | 3 687 | 2 373 | 14 205 | 23 609 | 25 910 | 26 625 | 27 630 | 28 513 | 29 357 |
| Northern Ireland rates paid to CG | .. | 37 | 113 | 141 | 265 | 335 | 416 | 409 | 404 | 385 |
| Council tax | .. | 0 | 0 | 13 991 | 23 217 | 25 429 | 26 045 | 27 051 | 27 933 | 28 778 |
| Rates paid to LA | .. | 3 650 | 2 260 | 73 | 127 | 146 | 164 | 170 | 176 | 194 |
| 4120 Autres agents | 689 | 4 978 | 11 089 | 16 347 | 21 268 | 24 016 | 26 399 | 27 274 | 27 745 | 28 900 |
| National non-domestic rates | .. | 0 | 7 542 | 14 966 | 19 344 | 21 509 | 23 514 | 24 386 | 24 826 | 25 911 |
| Rates paid to LA | .. | 4 925 | 2 869 | 149 | 267 | 497 | 577 | 567 | 571 | 601 |
| Northern Ireland rates paid to CG | .. | 53 | 115 | 207 | 353 | 361 | 366 | 373 | 378 | 397 |
| London Regional Transport levy | .. | 0 | 47 | 0 | 0 | 0 | 0 | 0 | 0 | 0 |
| LA payments of NNDR | .. | 0 | 469 | 889 | 1 111 | 1 236 | 1 389 | 1 389 | 1 389 | 1 389 |
| NPISH payments of NNDR | .. | 0 | 47 | 136 | 193 | 245 | 320 | 342 | 363 | 378 |
| Crossrail Business rates supplement | .. | 0 | 0 | 0 | 0 | 168 | 233 | 217 | 218 | 224 |
| 4200 Impôts périodiques sur l'actif net | 0 | 0 | 0 | 0 | 0 | 0 | 0 | 0 | 0 | 0 |
| 4210 Personnes physiques | .. | .. | .. | .. | .. | .. | .. | .. | .. | .. |
| 4220 Sociétés | .. | .. | .. | .. | .. | .. | .. | .. | .. | .. |
| 4300 Impôts sur mut. par décès, succ. et donations | 287 | 479 | 1 321 | 2 215 | 3 867 | 2 642 | 3 129 | 3 379 | 3 886 | 4 442 |
| 4310 Impôts sur mut. par décès et successions | 287 | 479 | 1 321 | 2 215 | 3 867 | 2 642 | 3 129 | 3 379 | 3 886 | 4 442 |
| Death duties | .. | 423 | 1 278 | 2 156 | 3 764 | 2 592 | 3 041 | 3 293 | 3 702 | 4 359 |
| Development land tax | .. | 42 | 6 | 0 | 0 | 0 | 0 | 0 | 0 | 0 |
| Taxes on other capital transfers | .. | 14 | 37 | 59 | 50 | 50 | 50 | 50 | 50 | 50 |
| Special tax on bank deposits | .. | 0 | 0 | 0 | 0 | 0 | 0 | 0 | 0 | 0 |
| Betterment duty | .. | 0 | 0 | 0 | 0 | 0 | 0 | 0 | 0 | 0 |
| Special charges | .. | 0 | 0 | 0 | 0 | 0 | 0 | 0 | 0 | 0 |
| Special contribution | .. | 0 | 0 | 0 | 0 | 0 | 0 | 0 | 0 | 0 |
| Equal pay on capital transfers | .. | 0 | 0 | 0 | 53 | 0 | 38 | 36 | 134 | 33 |
| 4320 Impôts sur les donations | 0 | 0 | 0 | 0 | 0 | 0 | 0 | 0 | 0 | 0 |
| 4400 Impôts sur transact. mobilières et immob. | 76 | 630 | 1 755 | 8 367 | 14 634 | 9 098 | 8 918 | 11 540 | 14 067 | 13 789 |
| Stamp duties | .. | 630 | 1 755 | 8 367 | 14 634 | 9 098 | 8 918 | 11 540 | 14 067 | 13 789 |
| 4500 Impôts non-périodiques | 0 | 0 | 0 | 0 | 0 | 0 | 4 | 38 | 104 | 150 |
| 4510 Sur l'actif net | .. | .. | .. | .. | .. | .. | 0 | 0 | 0 | 0 |
| 4520 Autres non-périodiques | .. | .. | .. | .. | .. | .. | 4 | 38 | 104 | 150 |
| 4600 Autres impôts périodiques sur patrimoine | 0 | 0 | 0 | 0 | 0 | 0 | 0 | 0 | 0 | 0 |
| 5000 Impôts sur les biens et services | 3 619 | 23 699 | 62 826 | 113 171 | 147 366 | 157 941 | 180 509 | 186 254 | 194 312 | 200 585 |
| 5100 Impôts sur production, vente, transfert, etc. | 3 406 | 22 677 | 59 425 | 108 188 | 141 400 | 150 971 | 173 471 | 179 008 | 187 125 | 193 491 |

Tableau 5.34. **Royaume-Uni (suite)**
Recettes fiscales détaillées

| Millions GBP | 1965 | 1980 | 1990 | 2000 | 2007 | 2010 | 2012 | 2013 | 2014 | 2015 |
|---|----------|----------|--------------|--------------|--------------|--------------|--------------|--------------|--------------|--------------|
| 5110 Impôts généraux | 647 | 11 897 | 34 136 | 64 202 | 92 025 | 95 946 | 113 862 | 118 044 | 124 211 | 129 293 |
| 5111 Taxes sur la valeur ajoutée | 0 | 11 897 | 34 136 | 64 202 | 92 025 | 95 946 | 113 862 | 118 044 | 124 211 | 129 293 |
| Value added tax | .. | 11 893 | 33 620 | 64 202 | 92 025 | 95 865 | 113 859 | 118 234 | 124 211 | 129 177 |
| Adj. to VAT contribution | .. | 4 | 516 | 0 | 0 | 81 | 3 | -190 | 0 | 116 |
| Purchase tax | .. | 0 | 0 | 0 | 0 | 0 | 0 | 0 | 0 | 0 |
| 5112 Impôts sur les ventes | 647 | 0 | 0 | 0 | 0 | 0 | 0 | 0 | 0 | 0 |
| 5113 Autres impôts | 0 | 0 | 0 | 0 | 0 | 0 | 0 | 0 | 0 | 0 |
| 5120 Impôts sur biens et services déterminés | 2 759 | 10 780 | 25 289 | 43 986 | 49 375 | 55 025 | 59 609 | 60 964 | 62 914 | 64 198 |
| 5121 Accises | 2 383 | 8 616 | 19 707 | 37 271 | 40 424 | 45 442 | 46 800 | 46 576 | 47 113 | 47 284 |
| Beer | .. | 1 029 | 2 220 | 2 813 | 3 042 | 3 278 | 3 425 | 3 337 | 3 337 | 3 294 |
| Wines, spirits, cider and perry | .. | 1 513 | 2 627 | 3 751 | 5 008 | 6 075 | 6 775 | 7 063 | 7 246 | 7 385 |
| Tobacco | .. | 2 735 | 5 541 | 7 666 | 7 862 | 9 076 | 9 897 | 9 479 | 9 436 | 9 190 |
| Hydrocarbon oil | .. | 3 327 | 9 302 | 23 041 | 24 512 | 27 013 | 26 703 | 26 697 | 27 094 | 27 415 |
| Other excise duties | .. | 12 | 17 | 0 | 0 | 0 | 0 | 0 | 0 | 0 |
| 5122 Bénéfices des monopoles fiscaux | 0 | 0 | 0 | 0 | 0 | 0 | 0 | 0 | 0 | 0 |
| 5123 Droits de douane et droits à l'importation | 343 | 1 109 | 1 837 | 286 | 519 | 258 | 259 | 204 | 313 | 150 |
| Custom duties | .. | 0 | 0 | 0 | 0 | 0 | 0 | 0 | 0 | 0 |
| Import duties | .. | 855 | 1 722 | 0 | 0 | 0 | 0 | 0 | 0 | 0 |
| Agricultural levies | .. | 254 | 115 | 286 | 338 | 0 | 0 | 0 | 0 | 0 |
| Temporary charges of import | .. | 0 | 0 | 0 | 0 | 0 | 0 | 0 | 0 | 0 |
| British Transport Police | .. | 0 | 0 | 0 | 181 | 258 | 259 | 204 | 313 | 150 |
| 5124 Taxes à l'exportation | 0 | -1 | 36 | 0 | 0 | 0 | 0 | 0 | 0 | 0 |
| Levies on exports | .. | -1 | 36 | .. | .. | .. | .. | .. | .. | .. |
| 5125 Impôts sur biens d'équipement | 0 | 0 | 0 | 0 | 0 | 0 | 0 | 0 | 0 | 0 |
| 5126 Impôts sur services déterminés | 33 | 456 | 1 022 | 5 826 | 6 523 | 7 292 | 10 555 | 11 601 | 12 486 | 13 620 |
| Betting and gaming | .. | 456 | 1 022 | 1 522 | 959 | 1 092 | 1 207 | 1 538 | 1 708 | 2 053 |
| National Lottery contributions to fund | .. | 0 | 0 | 1 590 | 1 310 | 1 625 | 1 832 | 1 644 | 1 721 | 1 713 |
| Air passenger duty | .. | 0 | 0 | 940 | 1 883 | 2 094 | 2 766 | 2 960 | 3 154 | 3 119 |
| Insurance premium tax | .. | 0 | 0 | 1 707 | 2 306 | 2 401 | 3 022 | 3 018 | 2 964 | 3 294 |
| Bank Levy - Stability Fee Scheme | .. | 0 | 0 | 0 | 0 | 1 641 | 2 352 | 2 853 | 3 363 | 3 363 |
| Light Dues | .. | 0 | 0 | 67 | 65 | 80 | 87 | 89 | 86 | 78 |
| 5127 Autres impôts sur commerce et transact. internat. | 0 | 0 | 0 | 0 | 0 | 0 | 0 | 0 | 0 | 0 |
| 5128 Autres impôts | 0 | 600 | 2 687 | 603 | 1 909 | 2 033 | 1 995 | 2 583 | 3 002 | 3 144 |
| Fossil fuel levy | .. | 0 | 875 | 56 | 0 | 0 | 0 | 0 | 0 | 0 |
| Sugar levy | .. | 21 | 46 | 44 | 3 | 12 | 13 | 12 | 11 | 10 |
| European coal and steel levy | .. | 12 | 11 | 0 | 0 | 0 | 0 | 0 | 0 | 0 |
| Gas levy | .. | 83 | 291 | 0 | 0 | 0 | 0 | 0 | 0 | 0 |
| Car tax | .. | 484 | 1 464 | 0 | 0 | 0 | 0 | 0 | 0 | 0 |
| Landfill tax | .. | 0 | 0 | 461 | 877 | 1 065 | 1 094 | 1 191 | 1 143 | 1 028 |
| Climate change levy | .. | 0 | 0 | 0 | 690 | 666 | 624 | 1 098 | 1 506 | 1 752 |
| Aggregates levy | .. | 0 | 0 | 0 | 339 | 290 | 264 | 282 | 342 | 354 |
| Hydro benefit | .. | 0 | 0 | 42 | 0 | 0 | 0 | 0 | 0 | 0 |
| Renewable energy obligations | .. | 0 | 0 | 0 | 0 | 0 | 0 | 0 | 0 | 0 |
| Channel 4 advertising formula | .. | 0 | 0 | 0 | 0 | 0 | 0 | 0 | 0 | 0 |
| Milk super levy | .. | 0 | 0 | 0 | 0 | 0 | 0 | 0 | 0 | 0 |
| 5130 Non-ventilables entre 5110 et 5120 | 0 | 0 | 0 | 0 | 0 | 0 | 0 | 0 | 0 | 0 |
| 5200 Impôts sur utilisation des biens et exerc. activités | 212 | 1 378 | 3 401 | 4 983 | 5 966 | 6 970 | 7 038 | 7 246 | 7 187 | 7 094 |
| 5210 Impôts périodiques | 212 | 1 378 | 3 401 | 4 983 | 5 966 | 6 970 | 7 038 | 7 246 | 7 187 | 7 094 |
| 5211 À la charge des ménages : véhicules à moteur | 118 | 729 | 1 841 | 3 195 | 4 506 | 4 903 | 4 933 | 5 124 | 4 900 | 4 787 |
| Motor vehicle duty | .. | 726 | 1 837 | 3 191 | 4 506 | 4 903 | 4 933 | 5 124 | 4 900 | 4 787 |
| Boat licences | .. | 3 | 4 | 4 | 0 | 0 | 0 | 0 | 0 | 0 |
| 5212 À la charge autres agents : véhicules à moteur | 74 | 588 | 1 134 | 1 415 | 878 | 937 | 940 | 977 | 1 075 | 1 112 |
| Motor vehicle levy | .. | 588 | 1 134 | 1 415 | 878 | 937 | 940 | 977 | 1 075 | 1 112 |
| 5213 Autres impôts périodiques | 20 | 61 | 426 | 373 | 582 | 1 130 | 1 165 | 1 145 | 1 212 | 1 195 |
| IBA levy | .. | .. | 134 | 0 | 0 | 0 | 0 | 0 | 0 | 0 |
| Telecommunications regulator fees | .. | .. | 7 | 12 | 17 | 12 | 3 | 0 | 0 | 0 |
| Gas regulator fees | .. | .. | 2 | 0 | 0 | 0 | 0 | 0 | 0 | 0 |
| Electricity regulator fees | .. | .. | 5 | 0 | 0 | 0 | 0 | 0 | 0 | 0 |
| Water regulator fees | .. | .. | 6 | 11 | 11 | 12 | 24 | 24 | 33 | 27 |
| Rail regulator fees | .. | .. | 0 | 14 | 12 | 12 | 12 | 12 | 12 | 12 |
| Company registration surplus fees | .. | .. | 12 | 0 | 0 | 0 | 0 | 0 | 0 | 0 |
| Consumer and credit act fees | .. | .. | 163 | 119 | 281 | 480 | 480 | 480 | 480 | 480 |
| Levy funded bodies | .. | .. | 97 | 217 | 261 | 569 | 600 | 585 | 630 | 621 |
| 1936 Tithe Act payments | .. | .. | 0 | 0 | 0 | 0 | 0 | 0 | 0 | 0 |
| Air travel organiser license fees | .. | .. | 0 | 0 | 0 | 45 | 46 | 44 | 57 | 55 |
| 5220 Impôts non-périodiques | 0 | 0 | 0 | 0 | 0 | 0 | 0 | 0 | 0 | 0 |
| 5300 Non-ventilables entre 5100 et 5200 | 1 | -356 | 0 | 0 | 0 | 0 | 0 | 0 | 0 | 0 |
| 6000 Autres impôts | 0 | 0 | 9 017 | 0 | 0 | 0 | 0 | 0 | 0 | 0 |
| 6100 À la charge exclusive des entreprises | .. | .. | 0 | .. | .. | .. | .. | .. | .. | .. |
| 6200 À la charge d'autres agents | .. | .. | 9 017 | .. | .. | .. | .. | .. | .. | .. |
| Community charge | .. | .. | 9 017 | .. | .. | .. | .. | .. | .. | .. |
| Custom duties collected for the EU | .. | .. | .. | 1 800 | 2 074 | 2 933 | 2 885 | 2 914 | 2 949 | 3 077 |

Tableau 5.34. **Royaume-Uni (suite)**
Recettes fiscales détaillées

| Millions GBP | 1965 | 1980 | 1990 | 2000 | 2007 | 2010 | 2012 | 2013 | 2014 | 2015 |
|---|---------------|---------------|----------------|----------------|----------------|----------------|----------------|----------------|----------------|----------------|
| Non-wastable tax credits | | | | | | | | | | |
| Non-wastable tax credits against 1110 | .. | .. | 7 454 | 4 651 | 20 031 | 28 880 | 29 888 | 29 710 | 29 732 | 28 539 |
| Tax expenditure component | .. | .. | 6 973 | 1 233 | 4 414 | 5 542 | 2 984 | 2 538 | 2 678 | 2 571 |
| Transfer component | .. | .. | 481 | 3 418 | 15 617 | 23 338 | 26 904 | 27 172 | 27 054 | 25 968 |
| Non-wastable tax credits against 1210 | .. | .. | 0 | 1 | 762 | 1 260 | 1 349 | 1 470 | 1 872 | 2 226 |
| Tax expenditure component | .. | .. | .. | 0 | 549 | 947 | 869 | 979 | 941 | 800 |
| Transfer component | .. | .. | .. | 1 | 213 | 313 | 480 | 491 | 931 | 1 426 |
| Recettes fiscales totales sur la base d'encaissements | 10 945 | 81 153 | 202 400 | 355 384 | 512 204 | 511 733 | 542 929 | 561 798 | 579 253 | 601 215 |
| Recettes fiscales totales sur la base des droits constatés | .. | .. | 202 414 | 358 554 | 508 091 | 512 489 | 548 667 | 566 648 | 586 395 | 609 185 |
| Conciliation avec les comptes nationaux | | | | | | | | | | |
| Impôts additionnels inclus dans les comptes nationaux | .. | .. | 1 323 | 2 062 | 4 072 | 4 731 | 5 321 | 5 816 | 6 441 | 7 261 |
| Impôt exclus des comptes nationaux | .. | .. | 0 | 0 | 0 | 0 | 0 | 0 | 0 | 0 |
| Différence dans les traitements des crédits d'impôts | .. | .. | 6 973 | 1 233 | 4 963 | 6 489 | 3 853 | 3 517 | 3 619 | 3 371 |
| Transfert en capital des recettes non collectées | .. | .. | 0 | 0 | 0 | 0 | 0 | 0 | 0 | 0 |
| Cotisations de sécurité sociale volontaires | .. | .. | 3 288 | 5 305 | 13 645 | 15 316 | 16 763 | 18 420 | 19 135 | 19 985 |
| Différences diverses | .. | .. | 0 | 0 | 0 | 0 | 0 | 0 | 0 | 0 |
| Comptes nationaux : impôts et cotisations sociales effectives | .. | .. | 213 998 | 367 154 | 530 771 | 539 025 | 574 604 | 594 401 | 615 590 | 639 802 |
| Cotisations sociales imputées | .. | .. | 3 966 | 8 360 | 8 499 | 10 365 | 9 580 | 9 558 | 9 710 | 11 230 |
| Comptes nationaux : impôts et toutes les cotisations sociales | .. | .. | 217 964 | 375 514 | 539 270 | 549 390 | 584 184 | 603 959 | 625 300 | 651 032 |

Note : Year ending 31st December.

From 1990 data are on accrual basis.

Heading 1210: The corporate tax figures include company income tax from 1990 onwards.

Heading 2000: Includes some voluntary contributions which cannot be separately identified.

Heading 6200: The community charge replaced domestic rates in Scotland in April 1989 and was extended to England and Wales in April 1990. This tax has been classified in heading 6200 as it is a lump-sum tax levied on each adult in a household (domestic rates are classified in heading 4100).

Headings for non-wastable tax credits 1110 and 1210 are consistent with the guidelines, and the figures in the data are treated accordingly. The following method is adopted separately for Working Families 'Tax Credit and Disabled Persons Tax Credit' paid from 1999 to 2003. For each calendar, a random sample of awards over-lapping the quarter is taken. Each recipient family's income tax liability for the fiscal year within which the quarter falls is calculated, based on the earned income reported for the award (uprated to the middle of the overlap period). And the result multiplied by the number of days in the overlap period divided by 365. The tax expenditure component is defined as the minimum of this amount and the total amount of award paid in the overlap period. The total amount of award paid and the tax expenditure component are each summed over the sample cases, and the ratio is taken as the tax expenditure ratio for the quarter. From 2003, the equivalent breakdown for Child and Working tax credits is based on household survey data. Survey data is used to estimate the breakdown into the tax expenditure and the transfer components for the other smaller tax credits.

Source : National Income and Expenditure; Central Statistical Office; Annual reports of Her Majesty's Revenue and Customs.

Tableau 5.35. **État-Unis**
Recettes fiscales détaillées

| Millions USD | 1965 | 1980 | 1990 | 2000 | 2007 | 2010 | 2012 | 2013 | 2014 | 2015 |
|--|----------------|----------------|------------------|------------------|------------------|------------------|------------------|------------------|------------------|------------------|
| Recettes fiscales totales | 167 022 | 730 672 | 1 552 413 | 2 900 519 | 3 867 405 | 3 515 773 | 3 888 470 | 4 281 928 | 4 518 356 | 4 752 409 |
| 1000 Impôts sur revenu, bénéfices et gains en capital | 80 284 | 364 137 | 701 731 | 1 453 865 | 1 867 486 | 1 491 530 | 1 824 353 | 2 018 075 | 2 172 965 | 2 331 132 |
| 1100 Des personnes physiques | 52 894 | 285 513 | 584 733 | 1 224 538 | 1 481 367 | 1 224 480 | 1 497 167 | 1 664 190 | 1 774 706 | 1 926 140 |
| 1110 Sur le revenu et les bénéfices | 50 401 | 272 879 | 552 859 | 1 088 967 | 1 328 809 | 1 154 323 | 1 392 359 | 1 556 252 | 1 617 346 | 1 768 589 |
| Individual income tax federal | 46 492 | 233 269 | 449 239 | 895 677 | 1 062 955 | 902 480 | 1 100 079 | 1 235 656 | 1 297 555 | 1 427 550 |
| Individual income tax state and local govt. | 3 909 | 39 610 | 103 620 | 193 290 | 265 854 | 251 843 | 292 280 | 320 596 | 319 791 | 341 039 |
| 1120 Sur les gains en capital | 2 493 | 12 634 | 31 874 | 135 571 | 152 558 | 70 157 | 104 808 | 107 938 | 157 360 | 157 551 |
| Capital gains federal | 2 300 | 10 800 | 25 900 | 111 507 | 122 036 | 54 851 | 82 807 | 85 702 | 126 246 | 127 170 |
| Capital gains tax state and local govt. | 193 | 1 834 | 5 974 | 24 064 | 30 522 | 15 306 | 22 001 | 22 236 | 31 114 | 30 381 |
| 1200 Des sociétés | 27 390 | 78 624 | 116 998 | 229 327 | 386 119 | 267 050 | 327 186 | 353 885 | 398 259 | 404 992 |
| 1210 Sur les bénéfices | 26 745 | 73 586 | 106 134 | 170 835 | 330 596 | 240 757 | 288 000 | 314 516 | 348 668 | 357 289 |
| Corporate income tax federal | 24 861 | 60 525 | 85 736 | 144 590 | 281 040 | 197 787 | 241 800 | 265 231 | 297 405 | 304 089 |
| Corporate income tax state and local govt. | 1 884 | 13 061 | 20 398 | 26 245 | 49 556 | 42 970 | 46 200 | 49 285 | 51 263 | 53 200 |
| 1220 Sur les gains en capital | 645 | 5 038 | 10 864 | 58 492 | 55 523 | 26 293 | 39 186 | 39 369 | 49 591 | 47 703 |
| Capital gains tax corp. federal | 600 | 4 143 | 8 776 | 49 506 | 47 200 | 21 600 | 32 900 | 33 200 | 42 300 | 40 600 |
| Capital gains tax corp. state and local govt. | 45 | 895 | 2 088 | 8 986 | 8 323 | 4 693 | 6 286 | 6 169 | 7 291 | 7 103 |
| 1300 Non-ventilables entre 1100 et 1200 | 0 | 0 | 0 | 0 | 0 | 0 | 0 | 0 | 0 | 0 |
| 2000 Cotisations de sécurité sociale | 22 192 | 159 763 | 396 972 | 683 104 | 907 433 | 917 772 | 881 327 | 1 030 421 | 1 078 019 | 1 124 028 |
| 2100 À la charge des salariés | 8 459 | 67 022 | 173 860 | 305 555 | 400 940 | 406 404 | 327 794 | 456 552 | 479 084 | 502 383 |
| Federal insurance contribution Act tax | 8 084 | 66 221 | .. | .. | .. | .. | .. | .. | .. | .. |
| Less refund federal | -192 | -507 | .. | .. | .. | .. | .. | .. | .. | .. |
| Railroad retirement taxes federal | 322 | 590 | .. | .. | .. | .. | .. | .. | .. | .. |
| Fed. hosp. insur. recpts from railroad retir. | 0 | 111 | .. | .. | .. | .. | .. | .. | .. | .. |
| Unemployment state tax federal | 20 | 127 | .. | .. | .. | .. | .. | .. | .. | .. |
| Temp. disability insurance state and local | 225 | 480 | .. | .. | .. | .. | .. | .. | .. | .. |
| 2110 Sur la base du salaire | .. | .. | .. | .. | .. | .. | .. | .. | .. | .. |
| 2120 Sur la base de l'impôt sur les revenus | .. | .. | .. | .. | .. | .. | .. | .. | .. | .. |
| 2200 À la charge des employeurs | 12 703 | 87 019 | 204 102 | 343 184 | 456 655 | 462 063 | 506 386 | 519 543 | 539 967 | 560 375 |
| Federal insurance contributions act tax | 7 802 | 64 768 | .. | .. | .. | .. | .. | .. | .. | .. |
| Railroad retirement taxes federal | 314 | 1 722 | .. | .. | .. | .. | .. | .. | .. | .. |
| Fed. hosp. insur. recpts from railroad retir. | 0 | 111 | .. | .. | .. | .. | .. | .. | .. | .. |
| Military service credit federal | 14 | 652 | .. | .. | .. | .. | .. | .. | .. | .. |
| Old-age dis. hosp. insur. fed. employer contr. | 282 | 1 453 | .. | .. | .. | .. | .. | .. | .. | .. |
| Unemployment state tax federal | 3 032 | 11 788 | .. | .. | .. | .. | .. | .. | .. | .. |
| Federal unemployment tax Act | 615 | 3 246 | .. | .. | .. | .. | .. | .. | .. | .. |
| Railroad unempl. insurance Act tax federal | 152 | 175 | .. | .. | .. | .. | .. | .. | .. | .. |
| Workmen's compensation state and local | 484 | 3 039 | .. | .. | .. | .. | .. | .. | .. | .. |
| Temp. disability insurance state and local | 8 | 65 | .. | .. | .. | .. | .. | .. | .. | .. |
| 2210 Sur la base du salaire | .. | .. | .. | .. | .. | .. | .. | .. | .. | .. |
| 2220 Sur la base de l'impôt sur les revenus | .. | .. | .. | .. | .. | .. | .. | .. | .. | .. |
| 2300 À charge des travailleurs indép. ou sans emploi | 1 030 | 5 722 | 19 010 | 34 365 | 49 838 | 49 305 | 47 147 | 54 326 | 58 968 | 61 270 |
| Federal old-age survivors trust | 0 | 4 250 | .. | .. | .. | .. | .. | .. | .. | .. |
| Federal disability insurance trust | 1 030 | 733 | .. | .. | .. | .. | .. | .. | .. | .. |
| Federal hospital insurance trust | 0 | 739 | .. | .. | .. | .. | .. | .. | .. | .. |
| 2310 Sur la base du salaire | .. | .. | .. | .. | .. | .. | .. | .. | .. | .. |
| 2320 Sur la base de l'impôt sur les revenus | .. | .. | .. | .. | .. | .. | .. | .. | .. | .. |
| 2400 Non-ventilables entre 2100, 2200 et 2300 | 0 | 0 | 0 | 0 | 0 | 0 | 0 | 0 | 0 | 0 |
| 2410 Sur la base du salaire | .. | .. | .. | .. | .. | .. | .. | .. | .. | .. |
| 2420 Sur la base de l'impôt sur les revenus | .. | .. | .. | .. | .. | .. | .. | .. | .. | .. |
| 3000 Sur salaires ou main d'oeuvre | 0 | 0 | 0 | 0 | 0 | 0 | 0 | 0 | 0 | 0 |
| 4000 Impôts sur le patrimoine | 26 529 | 77 913 | 180 260 | 295 157 | 442 276 | 462 086 | 468 495 | 482 460 | 485 280 | 489 953 |
| 4100 Impôts périodiques sur la propriété immobilière | 22 918 | 68 499 | 161 533 | 254 669 | 403 828 | 435 042 | 442 198 | 448 766 | 453 553 | 456 554 |
| 4110 Ménages | 8 548 | 28 975 | .. | .. | .. | .. | .. | .. | .. | .. |
| Property tax state and local | 8 548 | 28 975 | .. | .. | .. | .. | .. | .. | .. | .. |
| Other | 0 | 0 | .. | .. | .. | .. | .. | .. | .. | .. |
| 4120 Autres agents | 14 370 | 39 524 | .. | .. | .. | .. | .. | .. | .. | .. |
| Property tax state and local | 14 370 | 39 524 | .. | .. | .. | .. | .. | .. | .. | .. |
| Other | 0 | 0 | .. | .. | .. | .. | .. | .. | .. | .. |
| 4200 Impôts périodiques sur l'actif net | 0 | 0 | 0 | 0 | 0 | 0 | 0 | 0 | 0 | 0 |
| 4210 Personnes physiques | .. | .. | .. | .. | .. | .. | .. | .. | .. | .. |
| 4220 Sociétés | .. | .. | .. | .. | .. | .. | .. | .. | .. | .. |
| 4300 Impôts sur mut. par décès, succ. et donations | 3 447 | 8 425 | 15 755 | 35 640 | 31 509 | 19 525 | 18 995 | 26 129 | 24 062 | 25 622 |
| 4310 Impôts sur mut. par décès et successions | 3 080 | 8 149 | .. | .. | .. | .. | .. | .. | .. | .. |
| Estate tax less refund federal | 2 427 | 6 181 | .. | .. | .. | .. | .. | .. | .. | .. |
| Estate tax state and local govt. | 653 | 1 968 | .. | .. | .. | .. | .. | .. | .. | .. |
| 4320 Impôts sur les donations | 367 | 276 | .. | .. | .. | .. | .. | .. | .. | .. |
| Gift tax less refund federal | 289 | 209 | .. | .. | .. | .. | .. | .. | .. | .. |
| Gift tax calculate state and local govt. | 78 | 67 | .. | .. | .. | .. | .. | .. | .. | .. |
| 4400 Impôts sur transact. mobilières et immob. | 164 | 989 | 0 | 0 | 0 | 0 | 0 | 0 | 0 | 0 |
| Interest equalisation tax federal | 15 | 0 | .. | .. | .. | .. | .. | .. | .. | .. |
| Document and stock transfer state and local | 149 | 989 | .. | .. | .. | .. | .. | .. | .. | .. |
| 4500 Impôts non-périodiques | 0 | 0 | 0 | 0 | 0 | 0 | 0 | 0 | 0 | 0 |

Tableau 5.35. **État-Unis (suite)**
Recettes fiscales détaillées

| Millions USD | 1965 | 1980 | 1990 | 2000 | 2007 | 2010 | 2012 | 2013 | 2014 | 2015 |
|---|---------------|----------------|----------------|----------------|----------------|----------------|----------------|----------------|----------------|----------------|
| 4510 Sur l'actif net | .. | .. | .. | .. | .. | .. | .. | .. | .. | .. |
| 4520 Autres non-périodiques | .. | .. | .. | .. | .. | .. | .. | .. | .. | .. |
| 4600 Autres impôts périodiques sur patrimoine | 0 | 0 | 2 972 | 4 848 | 6 939 | 7 519 | 7 302 | 7 565 | 7 665 | 7 777 |
| 5000 Impôts sur les biens et services | 38 017 | 128 844 | 273 450 | 468 393 | 650 209 | 644 385 | 714 295 | 750 972 | 782 093 | 807 297 |
| 5100 Impôts sur production, vente, transfert, etc. | 33 300 | 111 810 | 235 203 | 404 065 | 542 829 | 542 066 | 597 263 | 629 335 | 657 668 | 681 483 |
| 5110 Impôts généraux | 8 016 | 51 328 | 125 575 | 221 358 | 305 524 | 294 445 | 319 663 | 337 341 | 352 810 | 367 217 |
| 5111 Taxes sur la valeur ajoutée | 0 | 0 | 0 | 0 | 0 | 0 | 0 | 0 | 0 | 0 |
| 5112 Impôts sur les ventes | 8 016 | 51 328 | 125 575 | 221 358 | 305 524 | 294 445 | 319 663 | 337 341 | 352 810 | 367 217 |
| General sales - general receipts state and local | 7 981 | 51 328 | 125 575 | 221 358 | 305 524 | 294 445 | 319 663 | 337 341 | 352 810 | 367 217 |
| Other state and local | 35 | 0 | 0 | 0 | 0 | 0 | 0 | 0 | 0 | 0 |
| 5113 Autres impôts | 0 | 0 | 0 | 0 | 0 | 0 | 0 | 0 | 0 | 0 |
| 5120 Impôts sur biens et services déterminés | 25 284 | 60 482 | 109 628 | 182 707 | 237 305 | 247 621 | 277 600 | 291 994 | 304 858 | 314 266 |
| 5121 Accises | 21 209 | 45 471 | 64 953 | 108 600 | 137 346 | 145 304 | 154 131 | 153 187 | 154 521 | 154 718 |
| Alcohol taxes federal govt. | 3 689 | 5 601 | 5 228 | 7 281 | 8 571 | 8 848 | 9 423 | 9 024 | 9 977 | 9 513 |
| Tobacco taxes federal govt. | 2 142 | 2 443 | 4 217 | 6 741 | 8 377 | 17 487 | 16 592 | 15 830 | 15 030 | 13 855 |
| Airport, airway, highway federal | 3 559 | 6 411 | 0 | 0 | 0 | 0 | 0 | 0 | 0 | 0 |
| Manufacturer's excise taxes federal govt. | 2 867 | 6 122 | 0 | 0 | 0 | 0 | 0 | 0 | 0 | 0 |
| Sugar tax federal govt. | 97 | 0 | 0 | 0 | 0 | 0 | 0 | 0 | 0 | 0 |
| Other taxes excise federal govt. | 889 | 2 | 0 | 0 | 0 | 0 | 0 | 0 | 0 | 0 |
| Undistributed tax deposits federal government | -11 | 152 | 0 | 0 | 0 | 0 | 0 | 0 | 0 | 0 |
| Other taxes excise and undist. fed.govt. - | 0 | 0 | 13 316 | 32 005 | 31 747 | 26 913 | 33 767 | 33 712 | 34 299 | 35 393 |
| Less special tax liquor occupations federal | -22 | -21 | 0 | 0 | 0 | 0 | 0 | 0 | 0 | 0 |
| Other federal (refunds) | -7 | -32 | 0 | 0 | 0 | 0 | 0 | 0 | 0 | 0 |
| Alcohol taxes state and local govt. | 949 | 2 642 | 3 577 | 4 485 | 5 677 | 6 179 | 6 580 | 6 751 | 6 955 | 7 086 |
| Tobacco taxes state and local govt. | 1 386 | 3 874 | 6 009 | 8 726 | 16 435 | 17 625 | 17 585 | 17 430 | 17 326 | 17 223 |
| Public utilities state and local govt. | 871 | 5 888 | 11 814 | 17 989 | 27 863 | 28 667 | 28 512 | 28 231 | 27 625 | 27 211 |
| Motor fuel taxes state and local govt. | 4 331 | 9 822 | 20 792 | 31 373 | 38 676 | 39 585 | 41 672 | 42 209 | 43 309 | 44 437 |
| Other state and local taxes | 469 | 2 295 | 0 | 0 | 0 | 0 | 0 | 0 | 0 | 0 |
| Coal tonnage tax federal govt. | 0 | 272 | 0 | 0 | 0 | 0 | 0 | 0 | 0 | 0 |
| Hazardous substances tax federal | 0 | 0 | 0 | 0 | 0 | 0 | 0 | 0 | 0 | 0 |
| Transportation fuels tax federal | 0 | 0 | 0 | 0 | 0 | 0 | 0 | 0 | 0 | 0 |
| Boat fuels and equipment tax federal | 0 | 0 | 0 | 0 | 0 | 0 | 0 | 0 | 0 | 0 |
| Waste site deposits tax federal | 0 | 0 | 0 | 0 | 0 | 0 | 0 | 0 | 0 | 0 |
| Leaking underground storage federal | 0 | 0 | 0 | 0 | 0 | 0 | 0 | 0 | 0 | 0 |
| Vaccine injury compens. federal | 0 | 0 | 0 | 0 | 0 | 0 | 0 | 0 | 0 | 0 |
| Ozone depletion tax federal | 0 | 0 | 0 | 0 | 0 | 0 | 0 | 0 | 0 | 0 |
| Oil spill liability federal | 0 | 0 | 0 | 0 | 0 | 0 | 0 | 0 | 0 | 0 |
| Luxury tax federal govt. | 0 | 0 | 0 | 0 | 0 | 0 | 0 | 0 | 0 | 0 |
| 5122 Bénéfices des monopoles fiscaux | 275 | 608 | 0 | 0 | 0 | 0 | 0 | 0 | 0 | 0 |
| Liquor store revenue state and local govt. | 1 447 | 3 200 | .. | .. | .. | .. | .. | .. | .. | .. |
| Liquor store expend. state and local govt. | -1 172 | -2 592 | .. | .. | .. | .. | .. | .. | .. | .. |
| 5123 Droits de douane et droits à l'importation | 1 442 | 7 436 | 17 490 | 21 123 | 28 773 | 28 580 | 33 481 | 35 456 | 37 364 | 38 123 |
| Custom duties federal | 1 442 | 7 436 | 17 490 | 21 123 | 28 773 | 28 580 | 33 481 | 35 456 | 37 364 | 38 123 |
| Petroleum import fees federal govt. | 0 | 0 | 0 | 0 | 0 | 0 | 0 | 0 | 0 | 0 |
| 5124 Taxes à l'exportation | 0 | 0 | 0 | 0 | 0 | 0 | 0 | 0 | 0 | 0 |
| 5125 Impôts sur biens d'équipement | 0 | 0 | 0 | 0 | 0 | 0 | 0 | 0 | 0 | 0 |
| 5126 Impôts sur services déterminés | 2 358 | 6 967 | 7 535 | 9 835 | 15 472 | 15 619 | 16 802 | 17 976 | 19 812 | 21 411 |
| Amusements state and local govt. | 23 | 234 | 0 | 0 | 0 | 0 | 0 | 0 | 0 | 0 |
| Parimutuels state and local govt. | 386 | 731 | 0 | 0 | 0 | 0 | 0 | 0 | 0 | 0 |
| Transportation of persons federal | 126 | 1 601 | 0 | 0 | 0 | 0 | 0 | 0 | 0 | 0 |
| Transport of property | 0 | 92 | 0 | 0 | 0 | 0 | 0 | 0 | 0 | 0 |
| General and toll telephone federal | 1 079 | 1 118 | 0 | 0 | 0 | 0 | 0 | 0 | 0 | 0 |
| Foreign insurance policies federal | 0 | 75 | 0 | 0 | 0 | 0 | 0 | 0 | 0 | 0 |
| Insurance state and local govt. | 744 | 3 113 | 7 535 | 9 835 | 15 472 | 15 619 | 16 802 | 17 976 | 19 812 | 21 411 |
| Employee pension plans federal | 0 | 3 | 0 | 0 | 0 | 0 | 0 | 0 | 0 | 0 |
| Inland waterway tax federal | 0 | 0 | 0 | 0 | 0 | 0 | 0 | 0 | 0 | 0 |
| Ship departure tax federal | 0 | 0 | 0 | 0 | 0 | 0 | 0 | 0 | 0 | 0 |
| 5127 Autres impôts sur commerce et transact. internat. | 0 | 0 | 0 | 0 | 0 | 0 | 0 | 0 | 0 | 0 |
| 5128 Autres impôts | 0 | 0 | 19 650 | 43 149 | 55 714 | 58 118 | 73 186 | 85 375 | 93 161 | 100 014 |
| 5130 Non-ventilables entre 5110 et 5120 | 0 | 0 | 0 | 0 | 0 | 0 | 0 | 0 | 0 | 0 |
| 5200 Impôts sur utilisation des biens et exerc. activités | 4 717 | 17 034 | 38 247 | 64 328 | 107 380 | 102 319 | 117 032 | 121 637 | 124 425 | 125 814 |
| 5210 Impôts périodiques | 3 490 | 9 501 | 30 655 | 55 139 | 86 725 | 83 077 | 92 446 | 95 724 | 98 860 | 103 558 |
| 5211 À la charge des ménages : véhicules à moteur | 1 211 | 3 370 | 8 104 | 11 408 | 14 990 | 16 321 | 17 763 | 17 896 | 18 219 | 18 637 |
| Motor vehicle regis. license st. and loc. | 1 056 | 2 981 | .. | .. | .. | .. | .. | .. | .. | .. |
| Motor vehicle oper. license st. and loc. | 152 | 389 | .. | .. | .. | .. | .. | .. | .. | .. |
| Other motor vehicle | 3 | 0 | .. | .. | .. | .. | .. | .. | .. | .. |
| 5212 À la charge autres agents : véhicules à moteur | 937 | 2 343 | 3 564 | 6 689 | 8 478 | 9 118 | 10 016 | 10 152 | 10 385 | 10 663 |
| Motor vehicle regis. license st. and loc. | 937 | 2 343 | .. | .. | .. | .. | .. | .. | .. | .. |
| Motor vehicle oper. license st. and loc. | 0 | 0 | .. | .. | .. | .. | .. | .. | .. | .. |

Tableau 5.35. **État-Unis (suite)**
Recettes fiscales détaillées

| Millions USD | 1965 | 1980 | 1990 | 2000 | 2007 | 2010 | 2012 | 2013 | 2014 | 2015 |
|---|----------------|----------------|------------------|------------------|------------------|------------------|------------------|------------------|------------------|------------------|
| 5213 Autres impôts périodiques | 1 342 | 3 788 | 18 987 | 37 042 | 63 257 | 57 638 | 64 667 | 67 676 | 70 256 | 74 258 |
| Misc. fees permit license federal | 19 | 0 | 0 | 0 | 0 | 0 | 0 | 0 | 0 | 0 |
| Special tax liquor occupations federal | 22 | 21 | 0 | 0 | 0 | 0 | 0 | 0 | 0 | 0 |
| Use tax of certain vehicles federal | 99 | 277 | 0 | 0 | 0 | 0 | 0 | 0 | 0 | 0 |
| Use of internat. travel facilities federal | 0 | 92 | 0 | 0 | 0 | 0 | 0 | 0 | 0 | 0 |
| Use tax of aircraft federal | 0 | 21 | 0 | 0 | 0 | 0 | 0 | 0 | 0 | 0 |
| Corporation in general license st. and loc. | 528 | 1 388 | 0 | 0 | 0 | 0 | 0 | 0 | 0 | 0 |
| Alcoholic beverage license tax st. and loc. | 133 | 179 | 0 | 0 | 0 | 0 | 0 | 0 | 0 | 0 |
| Public utilities license tax st. and loc. | 30 | 130 | 0 | 0 | 0 | 0 | 0 | 0 | 0 | 0 |
| Amusements license taxes st. and loc. | 7 | 69 | 0 | 0 | 0 | 0 | 0 | 0 | 0 | 0 |
| Occupation and business license st. and loc. | 349 | 1 113 | 0 | 0 | 0 | 0 | 0 | 0 | 0 | 0 |
| Wagering occupation tax federal | 7 | 12 | 0 | 0 | 0 | 0 | 0 | 0 | 0 | 0 |
| Other license taxes st. and loc. | 10 | 69 | 18 987 | 37 042 | 63 257 | 57 638 | 64 667 | 67 676 | 70 256 | 74 258 |
| Hunting and fishing license taxes st. and loc. | 138 | 417 | 0 | 0 | 0 | 0 | 0 | 0 | 0 | 0 |
| Other | 0 | 0 | 0 | 0 | 0 | 0 | 0 | 0 | 0 | 0 |
| 5220 Impôts non-périodiques | 1 227 | 7 533 | 7 592 | 9 189 | 20 655 | 19 242 | 24 586 | 25 913 | 25 565 | 22 256 |
| Severance state and local govt. | 503 | 4 167 | 5 224 | 5 285 | 12 898 | 11 824 | 17 086 | 18 235 | 17 579 | 13 984 |
| Poll taxes state and local govt. | 9 | 0 | 0 | 0 | 0 | 0 | 0 | 0 | 0 | 0 |
| Other taxes state and local govt. | 715 | 3 366 | 2 368 | 3 904 | 7 757 | 7 418 | 7 500 | 7 678 | 7 986 | 8 272 |
| 5300 Non-ventilables entre 5100 et 5200 | 0 | 0 | 0 | 0 | 0 | 0 | 0 | 0 | 0 | 0 |
| 6000 Autres impôts | 0 | 15 | 0 | 0 | 0 | 0 | 0 | 0 | 0 | 0 |
| 6100 À la charge exclusive des entreprises | .. | 0 | .. | .. | .. | .. | .. | .. | .. | .. |
| 6200 À la charge d'autres agents | .. | 15 | .. | .. | .. | .. | .. | .. | .. | .. |
| Non-wastable tax credits | | | | | | | | | | |
| Non-wastable tax credits against 1110 | .. | .. | 6 155 | 36 511 | 90 439 | 171 630 | 124 532 | 158 160 | 144 200 | 156 656 |
| Tax expenditure component | .. | .. | 1 800 | 9 602 | 35 910 | 69 870 | 40 392 | 41 560 | 44 440 | 42 826 |
| Transfer component | .. | .. | 4 355 | 26 909 | 54 529 | 101 760 | 84 140 | 116 600 | 99 760 | 113 830 |
| Non-wastable tax credits against 1210 | .. | .. | 0 | 0 | 0 | 250 | 7 720 | 630 | 440 | 577 |
| Tax expenditure component | .. | .. | .. | .. | .. | 240 | 7 700 | 610 | 390 | 527 |
| Transfer component | .. | .. | .. | .. | .. | 10 | 20 | 20 | 50 | 50 |
| Unallocable transfer component | .. | .. | .. | .. | .. | .. | .. | .. | .. | .. |
| Recettes fiscales totales sur la base d'encaissements | 167 022 | 730 672 | 1 518 943 | 2 870 276 | 3 839 516 | 3 380 954 | 3 765 763 | 4 153 174 | 4 416 139 | 4 674 337 |
| Recettes fiscales totales sur la base des droits constatés | .. | .. | 1 552 413 | 2 900 519 | 3 867 405 | 3 515 773 | 3 888 470 | 4 281 928 | 4 518 356 | 4 752 409 |
| Conciliation avec les comptes nationaux | | | | | | | | | | |
| Impôts additionnels inclus dans les comptes nationaux | .. | .. | 23 608 | 25 344 | 34 598 | 79 268 | 88 418 | 79 633 | 96 902 | 110 443 |
| Impôt exclus des comptes nationaux | .. | .. | 0 | 0 | 0 | 0 | 0 | 0 | 0 | 0 |
| Différence dans les traitements des crédits d'impôts | .. | .. | 0 | 0 | 0 | 0 | 0 | 0 | 0 | 0 |
| Transfert en capital des recettes non collectées | .. | .. | 0 | 0 | 0 | 0 | 0 | 0 | 0 | 0 |
| Cotisations de sécurité sociale volontaires | .. | .. | 11 719 | 22 562 | 51 617 | 61 833 | 64 680 | 69 903 | 72 466 | 75 035 |
| Différences diverses | .. | .. | 0 | 0 | 0 | 0 | 0 | 0 | 0 | 0 |
| Comptes nationaux : impôts et cotisations sociales effectives | .. | .. | 1 564 132 | 2 923 081 | 3 919 022 | 3 577 606 | 3 953 150 | 4 351 831 | 4 590 822 | 4 827 444 |
| Cotisations sociales imputées | .. | .. | 3 384 | 3 727 | 7 077 | 9 428 | 10 179 | 9 438 | 9 537 | 9 518 |
| Comptes nationaux : impôts et toutes les cotisations sociales | .. | .. | 1 567 516 | 2 926 808 | 3 926 099 | 3 587 034 | 3 963 329 | 4 361 269 | 4 600 359 | 4 836 962 |

Note : From 1990, data are on a year ending 31st December basis. For years up to and including 1976 the dated covered fiscal years ending 30th June. Between 1977 and 1989, Federal government data covered fiscal years ending 30th September and State & Local government data covered fiscal years ending 30th June.

From 1990, data are on accrual basis. There are no separate estimates for the State and Local capital gains tax revenues.

Heading 5121: In 1994 through 1996, some Federal excise taxes formerly shown separately were included in 'Other taxes, excises and undistributed, Federal government'.

Source : Federal estimates are derived from the US Budget, the Final Monthly Treasury Statement and the Annual Report of the US Treasury Department. The State and Local estimates are derived from Government Finances, published by the Bureau of the Census.

5.2. Tableaux pour mémoire

Le tableau 5.36 présente les différentes sources de financement des prestations sociales, au-delà des cotisations obligatoires de sécurité sociale reportées dans la section 4.1. Cette table montre également les données concernant les autres impôts, les cotisations volontaires aux administrations et les cotisations obligatoires au secteur privé.

Le tableau 5.37 contient les cotisations de sécurité sociale et les impôts sur les salaires acquittés par les administrations. Lors de la révision du Guide d'interprétation en 1984, la question s'est posée de savoir comment il convenait de traiter les impôts acquittés par les administrations. Les deux exemples les plus marquants d'impôts de ce type sont les cotisations de sécurité sociale et les impôts sur les salaires acquittés par les administrations au titre de leurs agents. Après un échange de vues approfondi, il a été décidé que les données présentées dans cette publication continueraient d'inclure les impôts acquittés par les administrations (voir le § 5 du Guide d'interprétation dans l'annexe A).

Alors qu'il a été admis qu'à certaines fins (par exemple, pour mesurer le flux de paiements allant du secteur privé au secteur des administrations), il conviendrait d'exclure les impôts payés par un secteur de l'administration à un autre ou les impôts acquittés entre les différentes unités d'un même secteur de l'administration, il a été décidé que les impôts acquittés par les administrations devaient être inclus dans les données lorsque l'on comptabilise tous les flux d'impôts de l'ensemble de l'économie. Cette prise en compte permet d'être sûr que les différents flux de ressources d'une économie, y compris la valeur de la production des administrations, sont bien mesurés de façon cohérente nette d'impôt.

Il a été toutefois décidé que les données sur les impôts acquittés par les administrations et que l'on pouvait identifier isolément seraient présentées séparément dans un poste pour mémoire et c'est l'objet des tableaux par pays qui suivent.

Les données reproduites dans les tableaux suivants ont trait aux montants effectifs versés par les administrations publiques au titre de leurs agents. Les cotisations fictives, volontaires et imputées sont exclues de ces données. Les définitions des cotisations de sécurité sociale, des impôts sur les salaires et des administrations publiques correspondent aux définitions données aux § 35 à § 41, § 42 et § 3 à § 4 du Guide d'interprétation. Les informations sur les autres impôts payés par les administrations (à savoir impôts sur la propriété et impôts sur la consommation) ne sont pas disponibles pour la plupart des pays, même s'il semble bien que, dans tous les pays, les impôts assis sur les salaires sont les impôts les plus importants qu'acquittent les administrations. Dans beaucoup de cas, les données sont estimées et ne sont pas toujours établies sur une base compatible avec celle utilisée dans les tableaux principaux.

Tableau 5.36. Le financement des prestations sociales
 Pour mémoire : le financement des systèmes de sécurité sociale

| | 1965 | 1980 | 1990 | 2000 | 2007 | 2010 | 2012 | 2013 | 2014 | 2015 |
|---|--------------|---------------|----------------|------------------|------------------|------------------|------------------|------------------|-------------------|-------------------|
| Australie, millions AUD | | | | | | | | | | |
| Impôts de la série 2000 | .. | .. | .. | .. | .. | .. | .. | .. | .. | .. |
| Autres impôts | .. | .. | .. | .. | .. | .. | .. | .. | .. | .. |
| Contributions volontaires au gouvernement | .. | .. | .. | .. | .. | .. | .. | .. | .. | .. |
| Contributions obligatoires au secteur privé | .. | .. | .. | .. | .. | .. | .. | .. | .. | .. |
| Total | 0 | 0 | 0 | 0 | 0 | 0 | 0 | 0 | 0 | 0 |
| Autriche, millions EUR | | | | | | | | | | |
| Impôts de la série 2000 | 1 548 | 9 200 | 17 763 | 30 510 | 38 453 | 41 423 | 44 917 | 46 845 | 48 308 | 49 916 |
| Autres impôts | 0 | 0 | 0 | 0 | 0 | 0 | 0 | 0 | 0 | 0 |
| Contributions volontaires au gouvernement | 32 | 135 | 141 | 206 | 256 | 339 | 310 | 299 | 311 | 321 |
| Contributions obligatoires au secteur privé | 0 | 0 | 0 | 0 | 0 | 0 | 0 | 0 | 0 | 0 |
| Total | 1 580 | 9 335 | 17 904 | 30 716 | 38 709 | 41 762 | 45 227 | 47 144 | 48 620 | 50 237 |
| Belgique, millions EUR | | | | | | | | | | |
| Impôts de la série 2000 | 2 018 | 10 798 | 23 386 | 34 636 | 45 659 | 50 447 | 55 117 | 56 355 | 57 084 | 58 610 |
| Autres impôts | 0 | 171 | 644 | 5 375 | 13 659 | 16 772 | 18 009 | 18 390 | 18 881 | 12 347 |
| Contributions volontaires au gouvernement | 0 | 41 | 52 | 54 | 55 | 62 | 71 | 74 | 73 | 72 |
| Contributions obligatoires au secteur privé | 0 | 0 | 0 | 0 | 0 | 0 | 0 | 0 | 0 | 0 |
| Total | 2 018 | 11 009 | 24 082 | 40 065 | 59 372 | 67 281 | 73 197 | 74 819 | 76 039 | 71 028 |
| Canada, millions CAD | | | | | | | | | | |
| Impôts de la série 2000 | 854 | 10 649 | 29 653 | 53 109 | 73 722 | 76 787 | 85 866 | 90 299 | 93 405 | 96 220 |
| Autres impôts | 1 199 | 0 | 0 | 0 | 0 | 0 | 0 | 0 | 0 | 0 |
| Contributions volontaires au gouvernement | 0 | 0 | 0 | 0 | 0 | 0 | 0 | 0 | 0 | 0 |
| Contributions obligatoires au secteur privé | 0 | 0 | 0 | 0 | 0 | 0 | 0 | 0 | 0 | 0 |
| Total | 2 053 | 10 649 | 29 653 | 53 109 | 73 722 | 76 787 | 85 866 | 90 299 | 93 405 | 96 220 |
| Chili, millions CLP | | | | | | | | | | |
| Impôts de la série 2000 | .. | .. | 159 559 | 576 758 | 1 148 647 | 1 493 987 | 1 802 468 | 1 968 973 | 2 110 087 | 2 252 489 |
| Autres impôts | .. | .. | 0 | 0 | 0 | 0 | 0 | 0 | 0 | 0 |
| Contributions volontaires au gouvernement | .. | .. | 0 | 0 | 0 | 0 | 0 | 0 | 0 | 0 |
| Contributions obligatoires au secteur privé | .. | .. | 328 102 | 2 021 631 | 3 808 658 | 5 408 703 | 6 843 561 | 7 583 251 | 8 195 259 | 8 917 587 |
| Total | .. | .. | 487 661 | 2 598 389 | 4 957 305 | 6 902 690 | 8 646 029 | 9 552 224 | 10 305 346 | 11 170 076 |
| République tchèque, million CZK | | | | | | | | | | |
| Impôts de la série 2000 | .. | .. | .. | 341 544 | 573 417 | 576 029 | 596 841 | 603 072 | 625 508 | 659 743 |
| Autres impôts | .. | .. | .. | 0 | 0 | 0 | 0 | 0 | 0 | 0 |
| Contributions volontaires au gouvernement | .. | .. | .. | 1 099 | 974 | 661 | 313 | 337 | 358 | 386 |
| Contributions obligatoires au secteur privé | .. | .. | .. | 2 837 | 5 757 | 6 094 | 6 408 | 6 424 | 6 482 | 6 741 |
| Total | .. | .. | .. | 345 480 | 580 148 | 582 784 | 603 562 | 609 833 | 632 348 | 666 871 |
| Danemark, millions DKK | | | | | | | | | | |
| Impôts de la série 2000 | 690 | 710 | 101 | 8 453 | 1 286 | 1 815 | 1 824 | 1 618 | 1 451 | 1 378 |
| Autres impôts | 0 | 0 | 0 | 0 | 0 | 0 | 0 | 0 | 0 | 0 |
| Contributions volontaires au gouvernement | 0 | 1 673 | 8 087 | 16 633 | 17 061 | 17 192 | 16 320 | 14 655 | 14 718 | 14 721 |
| Contributions obligatoires au secteur privé | 145 | 554 | 1 278 | 1 445 | 4 526 | 3 847 | 3 458 | 3 068 | 2 994 | 2 964 |
| Total | 835 | 2 937 | 9 466 | 26 531 | 22 873 | 22 854 | 21 602 | 19 341 | 19 163 | 19 063 |
| Estonie, millions EUR | | | | | | | | | | |
| Impôts de la série 2000 | .. | .. | .. | 674 | 1 683 | 1 879 | 2 000 | 2 077 | 2 178 | 2 290 |
| Autres impôts | .. | .. | .. | 0 | 0 | 0 | 0 | 0 | 0 | 0 |
| Contributions volontaires au gouvernement | .. | .. | .. | 0 | 0 | 0 | 0 | 0 | 0 | 0 |
| Contributions obligatoires au secteur privé | .. | .. | .. | 1 | 341 | 38 | 238 | 268 | 355 | 389 |
| Total | .. | .. | .. | 674 | 2 024 | 1 918 | 2 238 | 2 346 | 2 533 | 2 679 |
| Finlande, millions EUR | | | | | | | | | | |
| Impôts de la série 2000 | 93 | 2 776 | 10 012 | 15 756 | 21 384 | 22 648 | 25 261 | 25 632 | 26 011 | 26 639 |
| Autres impôts | 47 | 22 | 0 | 404 | 0 | 0 | 0 | 0 | 0 | 0 |
| Contributions volontaires au gouvernement | 0 | 262 | 632 | 236 | 228 | 254 | 267 | 270 | 277 | 303 |
| Contributions obligatoires au secteur privé | 0 | 123 | 426 | 508 | 631 | 577 | 666 | 668 | 638 | 645 |
| Total | 140 | 3 183 | 11 070 | 16 904 | 22 243 | 23 479 | 26 194 | 26 570 | 26 926 | 27 587 |
| France, millions EUR | | | | | | | | | | |
| Impôts de la série 2000 | 8 804 | 76 235 | 191 141 | 231 875 | 307 663 | 323 816 | 346 137 | 356 934 | 366 338 | 369 936 |
| Autres impôts | 0 | 895 | 2 950 | 81 001 | 127 511 | 137 383 | 158 663 | 162 838 | 167 695 | 170 210 |
| Contributions volontaires au gouvernement | 0 | 0 | 0 | 0 | 0 | 0 | 0 | 0 | 0 | 0 |
| Contributions obligatoires au secteur privé | 0 | 0 | 0 | 0 | 0 | 0 | 0 | 0 | 0 | 0 |
| Total | 8 804 | 77 130 | 194 091 | 312 876 | 435 174 | 461 199 | 504 800 | 519 772 | 534 033 | 540 146 |

Tableau 5.36. **Le financement des prestations sociales (suite)**
 Pour mémoire : le financement des systèmes de sécurité sociale

| | 1965 | 1980 | 1990 | 2000 | 2007 | 2010 | 2012 | 2013 | 2014 | 2015 |
|---|---------------|----------------|----------------|------------------|------------------|------------------|------------------|------------------|------------------|------------------|
| Allemagne, millions EUR | | | | | | | | | | |
| Impôts de la série 2000 | 19 876 | 98 659 | 170 449 | 299 440 | 320 594 | 353 955 | 383 489 | 392 291 | 407 679 | 424 612 |
| Autres impôts | 0 | 0 | 0 | 0 | 0 | 0 | 0 | 0 | 0 | 0 |
| Contributions volontaires au gouvernement | 1 946 | 8 441 | 13 002 | 23 329 | 20 930 | 6 442 | 6 913 | 7 353 | 7 744 | 8 210 |
| Contributions obligatoires au secteur privé | 107 | 690 | 1 462 | 6 120 | 8 243 | 9 386 | 9 956 | 10 383 | 10 510 | 10 615 |
| Total | 21 929 | 107 791 | 184 914 | 328 889 | 349 767 | 369 783 | 400 358 | 410 027 | 425 933 | 443 437 |
| Grèce, millions EUR | | | | | | | | | | |
| Impôts de la série 2000 | 37 | 485 | 3 466 | 14 299 | 24 941 | 24 748 | 20 932 | 19 354 | 18 575 | 18 807 |
| Autres impôts | 8 | 0 | 0 | 0 | 0 | 0 | 0 | 0 | 0 | 0 |
| Contributions volontaires au gouvernement | 0 | 0 | 0 | 0 | 0 | 0 | 0 | 0 | 0 | 0 |
| Contributions obligatoires au secteur privé | 0 | 0 | 0 | 0 | 0 | 0 | 0 | 0 | 0 | 0 |
| Total | 44 | 485 | 3 466 | 14 299 | 24 941 | 24 748 | 20 932 | 19 354 | 18 575 | 18 807 |
| Hongrie, millions HUF | | | | | | | | | | |
| Impôts de la série 2000 | .. | .. | .. | 1 506 755 | 3 402 194 | 3 184 209 | 3 607 882 | 3 745 638 | 4 025 298 | 4 293 731 |
| Autres impôts | .. | .. | .. | 188 413 | 85 058 | 73 964 | 222 401 | 216 154 | 218 781 | 243 862 |
| Contributions volontaires au gouvernement | .. | .. | .. | 1 273 | 1 762 | 1 585 | 1 590 | 1 503 | 1 335 | 1 229 |
| Contributions obligatoires au secteur privé | .. | .. | .. | 62 836 | 190 331 | 279 814 | 0 | 0 | 0 | 0 |
| Total | .. | .. | .. | 1 759 277 | 3 679 344 | 3 539 572 | 3 831 873 | 3 963 295 | 4 245 414 | 4 538 822 |
| Islande, millions ISK | | | | | | | | | | |
| Impôts de la série 2000 | 5 | 102 | 3 607 | 19 680 | 39 594 | 63 599 | 64 882 | 69 899 | 73 432 | 79 707 |
| Autres impôts | 0 | 1 047 | 20 571 | 26 732 | 52 444 | 77 472 | 92 338 | 90 895 | 96 521 | 97 987 |
| Contributions volontaires au gouvernement | 0 | 0 | 0 | 0 | 0 | 0 | 0 | 0 | 0 | 0 |
| Contributions obligatoires au secteur privé | 0 | 459 | 13 454 | 48 847 | 118 117 | 95 438 | 109 865 | 117 903 | 125 888 | 139 792 |
| Total | 5 | 1 608 | 37 632 | 95 260 | 210 155 | 236 509 | 267 086 | 278 697 | 295 842 | 317 486 |
| Irlande, millions EUR | | | | | | | | | | |
| Impôts de la série 2000 | 21 | 578 | 1 729 | 3 941 | 8 118 | 8 432 | 8 482 | 9 020 | 9 581 | 10 206 |
| Autres impôts | 0 | 0 | 0 | 0 | 0 | 0 | 0 | 0 | 0 | 0 |
| Contributions volontaires au gouvernement | 0 | 0 | 0 | 0 | 0 | 0 | 0 | 0 | 0 | 0 |
| Contributions obligatoires au secteur privé | 0 | 0 | 0 | 0 | 0 | 0 | 0 | 0 | 0 | 0 |
| Total | 21 | 578 | 1 729 | 3 941 | 8 118 | 8 432 | 8 482 | 9 020 | 9 581 | 10 206 |
| Israël, millions ILS | | | | | | | | | | |
| Impôts de la série 2000 | .. | .. | .. | 27 565 | 37 909 | 45 343 | 50 296 | 53 364 | 56 130 | 59 561 |
| Autres impôts | .. | .. | .. | 0 | 0 | 0 | 0 | 0 | 0 | 0 |
| Contributions volontaires au gouvernement | .. | .. | .. | 0 | 0 | 0 | 0 | 0 | 0 | 0 |
| Contributions obligatoires au secteur privé | .. | .. | .. | 0 | 0 | 9 100 | 19 000 | 25 600 | 32 500 | 35 200 |
| Total | .. | .. | .. | 27 565 | 37 909 | 54 443 | 69 296 | 78 964 | 88 630 | 94 761 |
| Italie, millions EUR | | | | | | | | | | |
| Impôts de la série 2000 | 1 881 | 22 976 | 87 256 | 143 629 | 200 772 | 209 122 | 210 897 | 210 462 | 209 694 | 214 410 |
| Autres impôts | 0 | 0 | 0 | 0 | 0 | 0 | 0 | 0 | 0 | 0 |
| Contributions volontaires au gouvernement | 0 | 0 | 0 | 464 | 567 | 561 | 836 | 738 | 720 | 724 |
| Contributions obligatoires au secteur privé | 0 | 0 | 0 | 0 | 0 | 0 | 0 | 0 | 0 | 0 |
| Total | 1 881 | 22 976 | 87 256 | 144 093 | 201 339 | 209 683 | 211 733 | 211 200 | 210 414 | 215 134 |
| Japon, billions JPY | | | | | | | | | | |
| Impôts de la série 2000 | 1 344 | 18 178 | 34 613 | 47 968 | 53 325 | 54 461 | 58 088 | 59 803 | 62 252 | 64 477 |
| Autres impôts | 0 | 0 | 0 | 0 | 0 | 0 | 0 | 0 | 0 | 0 |
| Contributions volontaires au gouvernement | 0 | 0 | 0 | 0 | 0 | 0 | 0 | 0 | 0 | 0 |
| Contributions obligatoires au secteur privé | 0 | 0 | 0 | 0 | 0 | 0 | 0 | 0 | 0 | 0 |
| Total | 1 344 | 18 178 | 34 613 | 47 968 | 53 325 | 54 461 | 58 088 | 59 803 | 62 252 | 64 477 |
| Corée, billions KRW | | | | | | | | | | |
| Impôts de la série 2000 | .. | 73 | 3 760 | 22 759 | 53 588 | 69 090 | 84 380 | 91 596 | 98 184 | 104 693 |
| Autres impôts | .. | 0 | 0 | 0 | 0 | 0 | 0 | 0 | 0 | 0 |
| Contributions volontaires au gouvernement | .. | 0 | 0 | 0 | 0 | 0 | 0 | 0 | 0 | 0 |
| Contributions obligatoires au secteur privé | .. | 0 | 0 | 0 | 0 | 0 | 0 | 0 | 0 | 0 |
| Total | .. | 73 | 3 760 | 22 759 | 53 588 | 69 090 | 84 380 | 91 596 | 98 184 | 104 693 |
| Lettonie, millions EUR | | | | | | | | | | |
| Impôts de la série 2000 | .. | .. | .. | 669 | 1 774 | 1 554 | 1 903 | 1 933 | 1 982 | 2 030 |
| Autres impôts | .. | .. | .. | 12 | 51 | 36 | 45 | 59 | 71 | 80 |
| Contributions volontaires au gouvernement | .. | .. | .. | 0 | 0 | 0 | 0 | 0 | 0 | 0 |
| Contributions obligatoires au secteur privé | .. | .. | .. | 0 | 0 | 0 | 0 | 0 | 0 | 0 |
| Total | .. | .. | .. | 682 | 1 825 | 1 590 | 1 948 | 1 992 | 2 054 | 2 111 |

Tableau 5.36. **Le financement des prestations sociales (suite)**
 Pour mémoire : le financement des systèmes de sécurité sociale

| | 1965 | 1980 | 1990 | 2000 | 2007 | 2010 | 2012 | 2013 | 2014 | 2015 |
|---|--------------|---------------|---------------|----------------|----------------|----------------|----------------|----------------|----------------|----------------|
| Luxembourg, millions EUR | | | | | | | | | | |
| Impôts de la série 2000 | 86 | 443 | 1 011 | 2 223 | 3 704 | 4 352 | 4 952 | 5 178 | 5 332 | 5 588 |
| Autres impôts | 0 | 0 | 0 | 0 | 0 | 0 | 0 | 0 | 0 | 0 |
| Contributions volontaires au gouvernement | 0 | 0 | 4 | 18 | 18 | 28 | 33 | 33 | 36 | 39 |
| Contributions obligatoires au secteur privé | 0 | 0 | 0 | 0 | 0 | 0 | 0 | 0 | 0 | 0 |
| Total | 86 | 443 | 1 015 | 2 240 | 3 722 | 4 380 | 4 984 | 5 212 | 5 368 | 5 627 |
| Mexique, millions MXN | | | | | | | | | | |
| Impôts de la série 2000 | .. | 109 | 17 165 | 138 223 | 236 727 | 277 459 | 330 327 | 351 993 | 378 373 | 409 249 |
| Autres impôts | .. | 0 | 0 | 0 | 0 | 0 | 0 | 0 | 0 | 0 |
| Contributions volontaires au gouvernement | .. | 0 | 0 | 0 | 0 | 0 | 0 | 0 | 0 | 0 |
| Contributions obligatoires au secteur privé | .. | 25 | 3 840 | 67 352 | 144 331 | 146 110 | 160 669 | 168 111 | 190 376 | 206 824 |
| Total | .. | 134 | 21 005 | 205 575 | 381 057 | 423 569 | 490 997 | 520 104 | 568 749 | 616 073 |
| Pays-Bas, millions EUR | | | | | | | | | | |
| Impôts de la série 2000 | 3 342 | 26 641 | 39 075 | 64 522 | 77 072 | 82 732 | 94 844 | 97 372 | 98 616 | 96 426 |
| Autres impôts | 0 | 0 | 0 | 0 | 0 | 0 | 0 | 0 | 0 | 0 |
| Contributions volontaires au gouvernement | 168 | 1 139 | 163 | 0 | 0 | 0 | 0 | 0 | 0 | 0 |
| Contributions obligatoires au secteur privé | 1 266 | 7 642 | 5 727 | 37 088 | .. | .. | .. | .. | .. | .. |
| Total | 4 776 | 35 422 | 44 965 | 101 610 | .. | .. | .. | .. | .. | .. |
| Nouvelle-Zélande, millions NZD | | | | | | | | | | |
| Impôts de la série 2000 | .. | .. | .. | .. | .. | .. | .. | .. | .. | .. |
| Autres impôts | .. | .. | .. | .. | .. | .. | .. | .. | .. | .. |
| Contributions volontaires au gouvernement | .. | .. | .. | .. | .. | .. | .. | .. | .. | .. |
| Contributions obligatoires au secteur privé | .. | .. | .. | .. | .. | .. | .. | .. | .. | .. |
| Total | 0 | 0 | 0 | 0 | 0 | 0 | 0 | 0 | 0 | 0 |
| Norvège, millions NOK | | | | | | | | | | |
| Impôts de la série 2000 | 2 009 | 28 205 | 79 362 | 132 170 | 204 602 | 243 015 | 276 790 | 292 278 | 312 938 | 325 976 |
| Autres impôts | 1 305 | 4 256 | 0 | 0 | 0 | 0 | 0 | 0 | 0 | 0 |
| Contributions volontaires au gouvernement | 0 | 0 | 0 | 0 | 0 | 0 | 0 | 0 | 0 | 0 |
| Contributions obligatoires au secteur privé | 0 | 242 | 339 | 0 | 0 | 0 | 0 | 0 | 0 | 0 |
| Total | 3 314 | 32 703 | 79 701 | 132 170 | 204 602 | 243 015 | 276 790 | 292 278 | 312 938 | 325 976 |
| Pologne, millions PLN | | | | | | | | | | |
| Impôts de la série 2000 | .. | .. | .. | 96 386 | 140 086 | 156 026 | 194 720 | 202 629 | 209 902 | 224 821 |
| Autres impôts | .. | .. | .. | 0 | 0 | 0 | 0 | 0 | 0 | 0 |
| Contributions volontaires au gouvernement | .. | .. | .. | 0 | 0 | 0 | 0 | 0 | 0 | 0 |
| Contributions obligatoires au secteur privé | .. | .. | .. | 0 | 0 | 0 | 0 | 0 | 0 | 0 |
| Total | .. | .. | .. | 96 386 | 140 086 | 156 026 | 194 720 | 202 629 | 209 902 | 224 821 |
| Portugal, millions EUR | | | | | | | | | | |
| Impôts de la série 2000 | 22 | 531 | 4 026 | 10 168 | 14 274 | 15 457 | 14 621 | 15 139 | 15 576 | 16 202 |
| Autres impôts | 0 | 1 | 29 | 434 | 658 | 698 | 892 | 970 | 976 | 994 |
| Contributions volontaires au gouvernement | 0 | 0 | 0 | 0 | 0 | 0 | 0 | 0 | 0 | 0 |
| Contributions obligatoires au secteur privé | 0 | 0 | 0 | 0 | 0 | 0 | 0 | 0 | 0 | 0 |
| Total | 22 | 532 | 4 055 | 10 602 | 14 932 | 16 154 | 15 513 | 16 109 | 16 552 | 17 196 |
| République slovaque, millions EUR | | | | | | | | | | |
| Impôts de la série 2000 | .. | .. | .. | 4 409 | 7 244 | 8 154 | 8 966 | 9 847 | 10 193 | 10 861 |
| Autres impôts | .. | .. | .. | 0 | 0 | 0 | 0 | 0 | 0 | 0 |
| Contributions volontaires au gouvernement | .. | .. | .. | 0 | 22 | 31 | 22 | 17 | 13 | 11 |
| Contributions obligatoires au secteur privé | .. | .. | .. | 0 | 701 | 719 | 645 | 385 | 406 | 413 |
| Total | .. | .. | .. | 4 409 | 7 968 | 8 904 | 9 632 | 10 249 | 10 613 | 11 284 |
| Slovénie, millions EUR | | | | | | | | | | |
| Impôts de la série 2000 | .. | .. | .. | 2 631 | 4 724 | 5 382 | 5 365 | 5 269 | 5 368 | 5 606 |
| Autres impôts | .. | .. | .. | 0 | 0 | 0 | 0 | 0 | 0 | 0 |
| Contributions volontaires au gouvernement | .. | .. | .. | 0 | 0 | 0 | 0 | 0 | 0 | 0 |
| Contributions obligatoires au secteur privé | .. | .. | .. | 0 | 0 | 0 | 0 | 0 | 0 | 0 |
| Total | .. | .. | .. | 2 631 | 4 724 | 5 382 | 5 365 | 5 269 | 5 368 | 5 606 |
| Espagne, millions EUR | | | | | | | | | | |
| Impôts de la série 2000 | 350 | 10 682 | 36 722 | 76 046 | 128 715 | 129 733 | 123 325 | 120 138 | 122 154 | 124 543 |
| Autres impôts | 0 | 49 | 0 | 0 | 0 | 0 | 0 | 0 | 0 | 0 |
| Contributions volontaires au gouvernement | 0 | 0 | 0 | 0 | 0 | 0 | 0 | 0 | 0 | 0 |
| Contributions obligatoires au secteur privé | 0 | 0 | 0 | 0 | 0 | 0 | 0 | 0 | 0 | 0 |
| Total | 350 | 10 731 | 36 722 | 76 046 | 128 715 | 129 733 | 123 325 | 120 138 | 122 154 | 124 543 |

Tableau 5.36. Le financement des prestations sociales (suite)
 Pour mémoire : le financement des systèmes de sécurité sociale

| | 1965 | 1980 | 1990 | 2000 | 2007 | 2010 | 2012 | 2013 | 2014 | 2015 |
|---|---------------|----------------|----------------|----------------|----------------|----------------|----------------|------------------|------------------|------------------|
| Suède, millions SEK | | | | | | | | | | |
| Impôts de la série 2000 | 4 851 | 74 647 | 205 867 | 306 974 | 388 505 | 384 668 | 375 628 | 376 684 | 388 651 | 404 851 |
| Autres impôts | 1 407 | 0 | 0 | 0 | 0 | 0 | 0 | 0 | 0 | 0 |
| Contributions volontaires au gouvernement | 0 | 0 | 0 | 14 336 | 24 420 | 27 668 | 28 803 | 30 013 | 31 228 | 32 553 |
| Contributions obligatoires au secteur privé | 0 | 0 | 0 | 0 | 0 | 0 | 0 | 0 | 0 | 0 |
| Total | 6 258 | 74 647 | 205 867 | 321 310 | 412 925 | 412 336 | 404 431 | 406 697 | 419 879 | 437 404 |
| Suisse, millions CHF | | | | | | | | | | |
| Impôts de la série 2000 | 1 670 | 10 844 | 19 862 | 30 628 | 34 841 | 38 261 | 41 801 | 42 518 | 43 152 | 43 927 |
| Autres impôts | 336 | 778 | 1 185 | 1 918 | 4 919 | 6 644 | 8 094 | 7 850 | 7 845 | 7 815 |
| Contributions volontaires au gouvernement | 95 | 431 | 0 | 0 | 0 | 0 | 0 | 0 | 0 | 0 |
| Contributions obligatoires au secteur privé | 2 505 | 9 674 | 20 797 | 29 532 | 41 478 | 45 527 | 48 399 | 49 473 | 51 821 | 52 959 |
| Total | 4 606 | 21 727 | 41 843 | 62 079 | 81 239 | 90 433 | 98 294 | 99 841 | 102 818 | 104 700 |
| Turquie, millions TRY | | | | | | | | | | |
| Impôts de la série 2000 | 0 | 0 | 15 | 7 543 | 44 052 | 71 696 | 106 405 | 125 871 | 143 400 | 170 282 |
| Autres impôts | 0 | 0 | 0 | 0 | 0 | 0 | 0 | 0 | 0 | 0 |
| Contributions volontaires au gouvernement | 0 | 0 | 0 | 0 | 0 | 0 | 0 | 0 | 0 | 0 |
| Contributions obligatoires au secteur privé | 0 | 0 | 0 | 0 | 0 | 0 | 0 | 0 | 0 | 0 |
| Total | 0 | 0 | 15 | 7 543 | 44 052 | 71 696 | 106 405 | 125 871 | 143 400 | 170 282 |
| Royaume-Uni, millions GBP | | | | | | | | | | |
| Impôts de la série 2000 | 1 685 | 13 531 | 34 457 | 60 252 | 93 210 | 97 346 | 104 319 | 106 085 | 109 120 | 114 067 |
| Autres impôts | 0 | 0 | 0 | 0 | 0 | 0 | 0 | 0 | 0 | 0 |
| Contributions volontaires au gouvernement | 0 | 11 | 3 288 | 5 305 | 13 645 | 15 316 | 16 763 | 18 420 | 19 135 | 19 985 |
| Contributions obligatoires au secteur privé | 1 148 | 13 350 | 7 945 | 8 308 | 9 969 | 9 656 | 8 848 | 6 592 | 5 872 | 5 495 |
| Total | 2 833 | 26 892 | 45 690 | 73 865 | 116 824 | 122 318 | 129 930 | 131 097 | 134 127 | 139 547 |
| État-Unis, millions USD | | | | | | | | | | |
| Impôts de la série 2000 | 22 192 | 159 763 | 396 972 | 683 104 | 907 433 | 917 772 | 881 327 | 1 030 421 | 1 078 019 | 1 124 028 |
| Autres impôts | 0 | 0 | 0 | 0 | 0 | 0 | 0 | 0 | 0 | 0 |
| Contributions volontaires au gouvernement | 488 | 3 407 | 11 719 | 22 562 | 51 617 | 61 833 | 64 680 | 69 903 | 72 466 | 75 035 |
| Contributions obligatoires au secteur privé | 0 | 0 | 0 | 0 | 0 | 0 | 0 | 0 | 0 | 0 |
| Total | 22 680 | 163 170 | 408 691 | 705 666 | 959 050 | 979 605 | 946 007 | 1 100 324 | 1 150 485 | 1 199 063 |

Tableau 5.37. Les cotisations de sécurité sociale et impôts sur les salaires payés par les administrations publiques

| | 1965 | 1980 | 1990 | 2000 | 2007 | 2010 | 2012 | 2013 | 2014 | 2015 |
|---|-----------|--------------|--------------|--------------|--------------|---------------|---------------|---------------|---------------|---------------|
| Australie, millions AUD | | | | | | | | | | |
| 2000 Cotisations de sécurité sociale | | | | | | | | | | |
| Administration fédérale ou centrale | .. | .. | .. | .. | .. | .. | .. | .. | .. | .. |
| Administration d'un Etat/Länder | .. | .. | .. | .. | .. | .. | .. | .. | .. | .. |
| Administrations locales | .. | .. | .. | .. | .. | .. | .. | .. | .. | .. |
| Administrations de sécurité sociale | .. | .. | .. | .. | .. | .. | .. | .. | .. | .. |
| Total | 0 | 0 | 0 | 0 | 0 | 0 | 0 | 0 | 0 | 0 |
| 3000 Impôts sur les salaires | | | | | | | | | | |
| Administration fédérale ou centrale | 0 | 4 | 0 | 0 | 0 | 0 | 0 | 0 | 0 | 0 |
| Administration d'un Etat/Länder | 15 | 302 | 0 | 0 | 0 | 0 | 0 | 0 | 0 | 0 |
| Administrations locales | 0 | 0 | 2 | 19 | 41 | 31 | 36 | 37 | 37 | 38 |
| Administrations de sécurité sociale | 0 | 0 | 0 | 0 | 0 | 0 | 0 | 0 | 0 | 0 |
| Secteur multijuridictionnel (université) ¹ | 0 | 0 | 90 | 282 | 455 | 548 | 634 | 665 | 708 | 726 |
| Total | 15 | 306 | 92 | 301 | 496 | 579 | 670 | 702 | 745 | 764 |
| 2000+3000 Total | 15 | 306 | 92 | 301 | 496 | 579 | 670 | 702 | 745 | 764 |
| Autriche, millions EUR² | | | | | | | | | | |
| 2000 Cotisations de sécurité sociale | | | | | | | | | | |
| Administration fédérale ou centrale | 48 | 230 | 337 | 620 | 1 244 | 1 532 | 1 574 | 1 664 | 1 732 | 1 825 |
| Administration d'un Etat/Länder | 13 | 166 | 337 | 692 | 988 | 1 179 | 1 244 | 1 255 | 1 291 | 1 376 |
| Administrations locales | 17 | 145 | 292 | 699 | 1 036 | 1 277 | 1 341 | 1 379 | 1 446 | 1 510 |
| Administrations de sécurité sociale | 11 | 79 | 48 | 176 | 203 | 226 | 240 | 250 | 258 | 264 |
| Total | 88 | 619 | 1 015 | 2 186 | 3 471 | 4 213 | 4 400 | 4 547 | 4 726 | 4 976 |
| 3000 Impôts sur les salaires | | | | | | | | | | |
| Administration fédérale ou centrale | 0 | 49 | 134 | 186 | 337 | 533 | 571 | 558 | 565 | 624 |
| Administration d'un Etat/Länder | 0 | 48 | 74 | 232 | 351 | 458 | 480 | 485 | 491 | 492 |
| Administrations locales | 1 | 29 | 79 | 301 | 262 | 359 | 381 | 396 | 406 | 427 |
| Administrations de sécurité sociale | 0 | 0 | 39 | 44 | 51 | 55 | 59 | 61 | 63 | 65 |
| Total | 1 | 125 | 326 | 763 | 1 000 | 1 405 | 1 492 | 1 500 | 1 525 | 1 607 |
| 2000+3000 Total | 89 | 745 | 1 341 | 2 949 | 4 471 | 5 618 | 5 891 | 6 047 | 6 251 | 6 583 |
| Belgique, millions EUR | | | | | | | | | | |
| 2000 Cotisations de sécurité sociale | | | | | | | | | | |
| Administration fédérale ou centrale | .. | 536 | 211 | 259 | 434 | 494 | 549 | 531 | 527 | 724 |
| Administration d'un Etat/Länder | .. | 0 | 614 | 1 218 | 1 600 | 1 786 | 1 920 | 1 984 | 2 035 | 2 340 |
| Administrations locales | .. | 434 | 768 | 1 376 | 2 151 | 2 621 | 3 284 | 3 602 | 3 657 | 3 955 |
| Administrations de sécurité sociale | .. | 89 | 176 | 252 | 308 | 361 | 408 | 418 | 419 | 419 |
| Total | .. | 1 059 | 1 769 | 3 105 | 4 493 | 5 261 | 6 160 | 6 535 | 6 637 | 7 437 |
| 3000 Impôts sur les salaires | | | | | | | | | | |
| Administration fédérale ou centrale | .. | .. | .. | .. | .. | .. | .. | .. | .. | .. |
| Administration d'un Etat/Länder | .. | .. | .. | .. | .. | .. | .. | .. | .. | .. |
| Administrations locales | .. | .. | .. | .. | .. | .. | .. | .. | .. | .. |
| Administrations de sécurité sociale | .. | .. | .. | .. | .. | .. | .. | .. | .. | .. |
| Total | .. | 0 | 0 | 0 | 0 | 0 | 0 | 0 | 0 | 0 |
| 2000+3000 Total | .. | 1 059 | 1 769 | 3 105 | 4 493 | 5 261 | 6 160 | 6 535 | 6 637 | 7 437 |
| Canada, millions CAD | | | | | | | | | | |
| 2000 Cotisations de sécurité sociale | | | | | | | | | | |
| Administration fédérale ou centrale | .. | .. | .. | 944 | 1 198 | 1 397 | 1 491 | 1 449 | 1 462 | 1 522 |
| Administration d'un Etat/Länder | .. | .. | .. | 3 023 | 4 269 | 5 071 | 5 562 | 5 723 | 6 046 | 6 101 |
| Administrations locales | .. | .. | .. | 2 225 | 2 806 | 3 390 | 3 742 | 3 912 | 4 054 | 4 091 |
| Administrations de sécurité sociale | .. | .. | .. | 0 | 0 | 0 | 0 | 0 | 0 | 0 |
| Total | .. | .. | .. | 6 192 | 8 273 | 9 857 | 10 794 | 11 084 | 11 563 | 11 714 |
| 3000 Impôts sur les salaires | | | | | | | | | | |
| Administration fédérale ou centrale | .. | .. | .. | 0 | 0 | 0 | 0 | 0 | 0 | 0 |
| Administration d'un Etat/Länder | .. | .. | .. | 173 | 234 | 328 | 354 | 363 | 360 | 362 |
| Administrations locales | .. | .. | .. | 0 | 0 | 0 | 0 | 0 | 0 | 0 |
| Administrations de sécurité sociale | .. | .. | .. | 0 | 0 | 0 | 0 | 0 | 0 | 0 |
| Total | .. | .. | .. | 173 | 234 | 328 | 354 | 363 | 360 | 362 |
| 2000+3000 Total | .. | .. | .. | 6 365 | 8 507 | 10 185 | 11 148 | 11 447 | 11 923 | 12 076 |

Tableau 5.37. Les cotisations de sécurité sociale et impôts sur les salaires payés par les administrations publiques (suite)

| | 1965 | 1980 | 1990 | 2000 | 2007 | 2010 | 2012 | 2013 | 2014 | 2015 |
|---|------|------------|----------|---------------|----------------|----------------|----------------|----------------|----------------|----------------|
| Chili, millions CLP | | | | | | | | | | |
| 2000 Cotisations de sécurité sociale | | | | | | | | | | |
| Administration fédérale ou centrale | .. | .. | .. | 43 210 | 107 911 | 148 006 | 177 036 | 186 652 | 191 812 | 205 125 |
| Administration d'un Etat/Länder | .. | .. | .. | .. | .. | .. | .. | .. | .. | .. |
| Administrations locales | .. | .. | .. | 11 317 | 30 218 | 41 518 | 48 269 | 51 114 | 56 151 | 63 603 |
| Administrations de sécurité sociale | .. | .. | .. | 106 | 263 | 449 | 500 | 550 | 564 | 600 |
| Total | .. | .. | .. | 54 633 | 138 392 | 189 974 | 225 805 | 238 315 | 248 527 | 269 328 |
| 3000 Impôts sur les salaires | | | | | | | | | | |
| Administration fédérale ou centrale | .. | .. | .. | .. | .. | .. | .. | .. | .. | .. |
| Administration d'un Etat/Länder | .. | .. | .. | .. | .. | .. | .. | .. | .. | .. |
| Administrations locales | .. | .. | .. | .. | .. | .. | .. | .. | .. | .. |
| Administrations de sécurité sociale | .. | .. | .. | .. | .. | .. | .. | .. | .. | .. |
| Total | .. | .. | .. | .. | .. | .. | .. | .. | .. | .. |
| 2000+3000 Total | .. | .. | .. | 54 633 | 138 392 | 189 974 | 225 805 | 238 315 | 248 527 | 269 328 |
| République tchèque, millions CZK | | | | | | | | | | |
| 2000 Cotisations de sécurité sociale | | | | | | | | | | |
| Administration fédérale ou centrale | .. | .. | .. | 28 050 | 44 437 | 45 439 | 45 424 | 46 360 | 47 666 | 37 553 |
| Administration d'un Etat/Länder | .. | .. | .. | .. | .. | .. | .. | .. | .. | .. |
| Administrations locales | .. | .. | .. | 5 660 | 8 253 | 9 394 | 9 124 | 9 448 | 9 890 | 41 954 |
| Administrations de sécurité sociale | .. | .. | .. | 510 | 791 | 938 | 894 | 881 | 929 | 975 |
| Total | .. | .. | .. | 34 220 | 53 481 | 55 771 | 55 442 | 56 689 | 58 485 | 80 482 |
| 3000 Impôts sur les salaires | | | | | | | | | | |
| Administration fédérale ou centrale | .. | .. | .. | .. | .. | .. | .. | .. | .. | .. |
| Administration d'un Etat/Länder | .. | .. | .. | .. | .. | .. | .. | .. | .. | .. |
| Administrations locales | .. | .. | .. | .. | .. | .. | .. | .. | .. | .. |
| Administrations de sécurité sociale | .. | .. | .. | .. | .. | .. | .. | .. | .. | .. |
| Total | .. | .. | .. | 0 | 0 | 0 | 0 | 0 | 0 | 0 |
| 2000+3000 Total | .. | .. | .. | 34 220 | 53 481 | 55 771 | 55 442 | 56 689 | 58 485 | 80 482 |
| Danemark, millions DKK | | | | | | | | | | |
| 2000 Cotisations de sécurité sociale | | | | | | | | | | |
| Administration fédérale ou centrale | .. | 179 | .. | .. | .. | .. | .. | .. | .. | .. |
| Administration d'un Etat/Länder | .. | .. | .. | .. | .. | .. | .. | .. | .. | .. |
| Administrations locales | .. | 0 | .. | .. | .. | .. | .. | .. | .. | .. |
| Administrations de sécurité sociale | .. | 0 | .. | .. | .. | .. | .. | .. | .. | .. |
| Total | .. | 179 | 0 | 0 | 0 | 0 | 0 | 0 | 0 | 0 |
| 3000 Impôts sur les salaires | | | | | | | | | | |
| Administration fédérale ou centrale | .. | .. | .. | .. | .. | .. | .. | .. | .. | .. |
| Administration d'un Etat/Länder | .. | .. | .. | .. | .. | .. | .. | .. | .. | .. |
| Administrations locales | .. | .. | .. | .. | .. | .. | .. | .. | .. | .. |
| Administrations de sécurité sociale | .. | .. | .. | .. | .. | .. | .. | .. | .. | .. |
| Total | .. | 0 | 0 | 0 | 0 | 0 | 0 | 0 | 0 | 0 |
| 2000+3000 Total | .. | 179 | 0 | 0 | 0 | 0 | 0 | 0 | 0 | 0 |
| Estonie, millions EUR | | | | | | | | | | |
| 2000 Cotisations de sécurité sociale | | | | | | | | | | |
| Administration fédérale ou centrale | .. | .. | .. | 129 | 257 | 315 | 347 | 368 | 405 | 440 |
| Administration d'un Etat/Länder | .. | .. | .. | .. | .. | .. | .. | .. | .. | .. |
| Administrations locales | .. | .. | .. | 48 | 156 | 175 | 184 | 206 | 220 | 235 |
| Administrations de sécurité sociale | .. | .. | .. | 0 | 3 | 41 | 25 | 24 | 22 | 24 |
| Total | .. | .. | .. | 177 | 417 | 532 | 556 | 598 | 647 | 699 |
| 3000 Impôts sur les salaires | | | | | | | | | | |
| Administration fédérale ou centrale | .. | .. | .. | .. | .. | .. | .. | .. | .. | .. |
| Administration d'un Etat/Länder | .. | .. | .. | .. | .. | .. | .. | .. | .. | .. |
| Administrations locales | .. | .. | .. | .. | .. | .. | .. | .. | .. | .. |
| Administrations de sécurité sociale | .. | .. | .. | .. | .. | .. | .. | .. | .. | .. |
| Total | .. | .. | .. | 0 | 0 | 0 | 0 | 0 | 0 | 0 |
| 2000+3000 Total | .. | .. | .. | 177 | 417 | 532 | 556 | 598 | 647 | 699 |

Tableau 5.37. Les cotisations de sécurité sociale et impôts sur les salaires payés par les administrations publiques (suite)

| | 1965 | 1980 | 1990 | 2000 | 2007 | 2010 | 2012 | 2013 | 2014 | 2015 |
|---|--------------|---------------|---------------|---------------|---------------|---------------|---------------|---------------|---------------|---------------|
| Finlande, millions EUR | | | | | | | | | | |
| 2000 Cotisations de sécurité sociale | | | | | | | | | | |
| Administration fédérale ou centrale | .. | 61 | 196 | 908 | 1 057 | 1 137 | 1 174 | 1 226 | 1 279 | 1 220 |
| Administration d'un Etat/Länder | .. | .. | .. | .. | .. | .. | .. | .. | .. | .. |
| Administrations locales | .. | 170 | 1 709 | 2 786 | 4 061 | 4 352 | 4 755 | 4 881 | 4 871 | 4 872 |
| Administrations de sécurité sociale | .. | 9 | 33 | 75 | 88 | 90 | 97 | 102 | 107 | 109 |
| Total | .. | 239 | 1 938 | 3 769 | 5 206 | 5 579 | 6 026 | 6 209 | 6 257 | 6 201 |
| 3000 Impôts sur les salaires | | | | | | | | | | |
| Administration fédérale ou centrale | .. | 1 | .. | .. | .. | .. | .. | .. | .. | .. |
| Administration d'un Etat/Länder | .. | .. | .. | .. | .. | .. | .. | .. | .. | .. |
| Administrations locales | .. | 4 | .. | .. | .. | .. | .. | .. | .. | .. |
| Administrations de sécurité sociale | .. | 0 | .. | .. | .. | .. | .. | .. | .. | .. |
| Total | .. | 5 | 0 | 0 | 0 | 0 | 0 | 0 | 0 | 0 |
| 2000+3000 Total | .. | 245 | 1 938 | 3 769 | 5 206 | 5 579 | 6 026 | 6 209 | 6 257 | 6 201 |
| France, millions EUR | | | | | | | | | | |
| 2000 Cotisations de sécurité sociale | | | | | | | | | | |
| Administration fédérale ou centrale | .. | 3 816 | 8 063 | 10 474 | 12 438 | 12 859 | 12 800 | 12 845 | 12 895 | 13 019 |
| Administration d'un Etat/Länder | .. | .. | .. | .. | .. | .. | .. | .. | .. | .. |
| Administrations locales | .. | 2 369 | 5 542 | 10 364 | 15 913 | 18 047 | 18 935 | 20 030 | 21 051 | 21 527 |
| Administrations de sécurité sociale | .. | 2 594 | 6 940 | 10 827 | 14 035 | 15 427 | 16 131 | 16 614 | 17 225 | 17 400 |
| Total | .. | 8 779 | 20 545 | 31 665 | 42 386 | 46 333 | 47 866 | 49 489 | 51 171 | 51 946 |
| 3000 Impôts sur les salaires | | | | | | | | | | |
| Administration fédérale ou centrale | .. | 836 | 494 | 854 | 1 558 | 1 611 | 1 653 | 1 697 | 1 729 | 1 770 |
| Administration d'un Etat/Länder | .. | .. | .. | .. | .. | .. | .. | .. | .. | .. |
| Administrations locales | .. | 27 | 107 | 324 | 549 | 698 | 750 | 791 | 825 | 849 |
| Administrations de sécurité sociale | .. | 629 | 2 234 | 3 413 | 4 531 | 5 028 | 5 156 | 5 374 | 5 498 | 5 522 |
| Total | .. | 1 492 | 2 835 | 4 591 | 6 638 | 7 337 | 7 559 | 7 862 | 8 052 | 8 141 |
| 2000+3000 Total | .. | 10 271 | 23 380 | 36 256 | 49 024 | 53 670 | 55 425 | 57 351 | 59 223 | 60 087 |
| Allemagne, millions EUR | | | | | | | | | | |
| 2000 Cotisations de sécurité sociale | | | | | | | | | | |
| Administration fédérale ou centrale | 775 | 1 324 | 2 376 | 1 615 | 1 203 | 1 304 | 1 375 | 1 367 | 1 428 | 1 468 |
| Administration d'un Etat/Länder | 293 | 2 611 | 4 647 | 7 645 | 5 314 | 5 754 | 6 183 | 6 126 | 6 409 | 6 611 |
| Administrations locales | 325 | 3 140 | 5 791 | 10 561 | 9 940 | 10 734 | 11 548 | 11 378 | 11 920 | 12 324 |
| Administrations de sécurité sociale | 1 495 | 456 | 767 | 1 884 | 2 283 | 2 460 | 2 637 | 2 650 | 2 762 | 2 859 |
| Total | 2 887 | 7 531 | 13 581 | 21 705 | 18 740 | 20 252 | 21 743 | 21 521 | 22 519 | 23 262 |
| 3000 Impôts sur les salaires | | | | | | | | | | |
| Administration fédérale ou centrale | .. | .. | .. | .. | .. | .. | .. | .. | .. | .. |
| Administration d'un Etat/Länder | .. | .. | .. | .. | .. | .. | .. | .. | .. | .. |
| Administrations locales | .. | .. | .. | .. | .. | .. | .. | .. | .. | .. |
| Administrations de sécurité sociale | .. | .. | .. | .. | .. | .. | .. | .. | .. | .. |
| Total | 0 | 0 | 0 | 0 | 0 | 0 | 0 | 0 | 0 | 0 |
| 2000+3000 Total | 2 887 | 7 531 | 13 581 | 21 705 | 18 740 | 20 252 | 21 743 | 21 521 | 22 519 | 23 262 |
| Grèce, millions EUR | | | | | | | | | | |
| 2000 Cotisations de sécurité sociale | | | | | | | | | | |
| Administration fédérale ou centrale | .. | .. | 124 | 1 542 | 2 888 | 3 217 | 2 719 | 2 410 | 2 385 | 2 373 |
| Administration d'un Etat/Länder | .. | .. | .. | .. | .. | .. | .. | .. | .. | .. |
| Administrations locales | .. | .. | 0 | 0 | 0 | 0 | 0 | 0 | 0 | 0 |
| Administrations de sécurité sociale | .. | .. | 0 | 200 | 440 | 387 | 405 | 350 | 293 | 309 |
| Total | .. | .. | 124 | 1 742 | 3 328 | 3 604 | 3 124 | 2 760 | 2 678 | 2 682 |
| 3000 Impôts sur les salaires | | | | | | | | | | |
| Administration fédérale ou centrale | .. | .. | .. | .. | .. | .. | .. | .. | .. | .. |
| Administration d'un Etat/Länder | .. | .. | .. | .. | .. | .. | .. | .. | .. | .. |
| Administrations locales | .. | .. | .. | .. | .. | .. | .. | .. | .. | .. |
| Administrations de sécurité sociale | .. | .. | .. | .. | .. | .. | .. | .. | .. | .. |
| Total | .. | .. | 0 | 0 | 0 | 0 | 0 | 0 | 0 | 0 |
| 2000+3000 Total | .. | .. | 124 | 1 742 | 3 328 | 3 604 | 3 124 | 2 760 | 2 678 | 2 682 |

Tableau 5.37. Les cotisations de sécurité sociale et impôts sur les salaires payés par les administrations publiques (suite)

| | 1965 | 1980 | 1990 | 2000 | 2007 | 2010 | 2012 | 2013 | 2014 | 2015 |
|---|------|-----------|------------|----------------|----------------|----------------|----------------|----------------|----------------|----------------|
| Hongrie, millions HUF | | | | | | | | | | |
| 2000 Cotisations de sécurité sociale | | | | | | | | | | |
| Administration fédérale ou centrale | .. | .. | .. | 148 251 | 293 684 | 255 557 | 320 040 | 449 428 | 480 327 | 529 471 |
| Administration d'un Etat/Länder | .. | .. | .. | .. | .. | .. | .. | .. | .. | .. |
| Administrations locales | .. | .. | .. | 173 475 | 343 306 | 278 385 | 208 411 | 124 111 | 137 504 | 147 861 |
| Administrations de sécurité sociale | .. | .. | .. | 4 936 | 8 052 | 6 656 | 2 992 | 2 781 | 2 674 | 3 058 |
| Total | .. | .. | .. | 326 661 | 645 042 | 540 597 | 531 444 | 576 320 | 620 505 | 680 389 |
| 3000 Impôts sur les salaires | | | | | | | | | | |
| Administration fédérale ou centrale | .. | .. | .. | 13 901 | 7 287 | 1 011 | 9 140 | 12 435 | 13 706 | 13 706 |
| Administration d'un Etat/Länder | .. | .. | .. | .. | .. | .. | .. | .. | .. | .. |
| Administrations locales | .. | .. | .. | 25 990 | 11 928 | 3 254 | 10 382 | 4 224 | 3 345 | 3 327 |
| Administrations de sécurité sociale | .. | .. | .. | 406 | 162 | 8 | 119 | 101 | 112 | 0 |
| Total | .. | .. | .. | 40 297 | 19 377 | 4 273 | 19 641 | 16 760 | 17 163 | 17 033 |
| 2000+3000 Total | .. | .. | .. | 366 958 | 664 420 | 544 870 | 551 085 | 593 080 | 637 668 | 697 422 |
| Islande, millions ISK | | | | | | | | | | |
| 2000 Cotisations de sécurité sociale | | | | | | | | | | |
| Administration fédérale ou centrale | .. | .. | .. | .. | .. | .. | .. | .. | .. | .. |
| Administration d'un Etat/Länder | .. | .. | .. | .. | .. | .. | .. | .. | .. | .. |
| Administrations locales | .. | .. | .. | .. | .. | .. | .. | .. | .. | .. |
| Administrations de sécurité sociale | .. | .. | .. | .. | .. | .. | .. | .. | .. | .. |
| Total | .. | .. | .. | .. | .. | .. | .. | .. | .. | .. |
| 3000 Impôts sur les salaires | | | | | | | | | | |
| Administration fédérale ou centrale | .. | .. | .. | .. | .. | .. | .. | .. | .. | .. |
| Administration d'un Etat/Länder | .. | .. | .. | .. | .. | .. | .. | .. | .. | .. |
| Administrations locales | .. | .. | .. | .. | .. | .. | .. | .. | .. | .. |
| Administrations de sécurité sociale | .. | .. | .. | .. | .. | .. | .. | .. | .. | .. |
| Total | .. | .. | .. | .. | .. | .. | .. | .. | .. | .. |
| 2000+3000 Total | .. | .. | .. | .. | .. | .. | .. | .. | .. | .. |
| Irlande, millions EUR | | | | | | | | | | |
| 2000 Cotisations de sécurité sociale | | | | | | | | | | |
| Administration fédérale ou centrale | .. | 21 | 65 | 166 | 460 | 395 | 401 | 426 | 465 | 497 |
| Administration d'un Etat/Länder | .. | .. | .. | .. | .. | .. | .. | .. | .. | .. |
| Administrations locales | .. | 25 | 83 | 277 | 862 | 805 | 751 | 799 | 873 | 932 |
| Administrations de sécurité sociale | .. | 0 | 1 | 4 | 6 | 6 | 6 | 6 | 6 | 6 |
| Total | .. | 46 | 149 | 447 | 1 328 | 1 205 | 1 158 | 1 231 | 1 344 | 1 435 |
| 3000 Impôts sur les salaires | | | | | | | | | | |
| Administration fédérale ou centrale | .. | .. | .. | .. | .. | .. | .. | .. | .. | .. |
| Administration d'un Etat/Länder | .. | .. | .. | .. | .. | .. | .. | .. | .. | .. |
| Administrations locales | .. | .. | .. | .. | .. | .. | .. | .. | .. | .. |
| Administrations de sécurité sociale | .. | .. | .. | .. | .. | .. | .. | .. | .. | .. |
| Total | .. | 0 | 0 | 0 | 0 | 0 | 0 | 0 | 0 | 0 |
| 2000+3000 Total | .. | 46 | 149 | 447 | 1 328 | 1 205 | 1 158 | 1 231 | 1 344 | 1 435 |
| Israël, millions ILS | | | | | | | | | | |
| 2000 Cotisations de sécurité sociale | | | | | | | | | | |
| Administration fédérale ou centrale | .. | .. | .. | 840 | 1 030 | 1 180 | 1 370 | 1 550 | 1 660 | 1 780 |
| Administration d'un Etat/Länder | .. | .. | .. | .. | .. | .. | .. | .. | .. | .. |
| Administrations locales | .. | .. | .. | 280 | 340 | 390 | 450 | 510 | 550 | 590 |
| Administrations de sécurité sociale | .. | .. | .. | 0 | 0 | 0 | 0 | 0 | 0 | 0 |
| Total | .. | .. | .. | 1 120 | 1 370 | 1 570 | 1 820 | 2 060 | 2 210 | 2 370 |
| 3000 Impôts sur les salaires | | | | | | | | | | |
| Administration fédérale ou centrale | .. | .. | .. | 2 330 | 3 600 | 4 180 | 4 680 | 4 930 | 5 780 | 5 620 |
| Administration d'un Etat/Länder | .. | .. | .. | .. | .. | .. | .. | .. | .. | .. |
| Administrations locales | .. | .. | .. | 660 | 880 | 960 | 1 070 | 1 130 | 1 320 | 1 280 |
| Administrations de sécurité sociale | .. | .. | .. | 0 | 0 | 0 | 0 | 0 | 0 | 0 |
| Total | .. | .. | .. | 2 990 | 4 480 | 5 140 | 5 750 | 6 060 | 7 100 | 6 900 |
| 2000+3000 Total | .. | .. | .. | 4 110 | 5 850 | 6 710 | 7 570 | 8 120 | 9 310 | 9 270 |

Tableau 5.37. **Les cotisations de sécurité sociale et impôts sur les salaires payés par les administrations publiques (suite)**

| | 1965 | 1980 | 1990 | 2000 | 2007 | 2010 | 2012 | 2013 | 2014 | 2015 |
|---|------|------|--------------|---------------|---------------|---------------|---------------|---------------|---------------|---------------|
| Italie, millions EUR | | | | | | | | | | |
| 2000 Cotisations de sécurité sociale | | | | | | | | | | |
| Administration fédérale ou centrale | .. | .. | .. | 0 | 0 | 0 | 0 | 0 | 0 | 0 |
| Administration d'un Etat/Länder | .. | .. | .. | .. | .. | .. | .. | .. | .. | .. |
| Administrations locales | .. | .. | .. | 0 | 0 | 0 | 0 | 0 | 0 | 0 |
| Administrations de sécurité sociale | .. | .. | .. | 36 679 | 47 394 | 50 627 | 50 131 | 49 827 | 49 512 | 49 200 |
| Total | .. | .. | .. | 36 679 | 47 394 | 50 627 | 50 131 | 49 827 | 49 512 | 49 200 |
| 3000 Impôts sur les salaires | | | | | | | | | | |
| Administration fédérale ou centrale | .. | .. | .. | .. | .. | .. | .. | .. | .. | .. |
| Administration d'un Etat/Länder | .. | .. | .. | .. | .. | .. | .. | .. | .. | .. |
| Administrations locales | .. | .. | .. | .. | .. | .. | .. | .. | .. | .. |
| Administrations de sécurité sociale | .. | .. | .. | .. | .. | .. | .. | .. | .. | .. |
| Total | .. | .. | .. | 0 | 0 | 0 | 0 | 0 | 0 | 0 |
| 2000+3000 Total | .. | .. | .. | 36 679 | 47 394 | 50 627 | 50 131 | 49 827 | 49 512 | 49 200 |
| Japon, billions JPY | | | | | | | | | | |
| 2000 Cotisations de sécurité sociale | | | | | | | | | | |
| Administration fédérale ou centrale | .. | .. | 507 | 732 | 766 | 758 | 778 | 810 | 858 | 881 |
| Administration d'un Etat/Länder | .. | .. | .. | .. | .. | .. | .. | .. | .. | .. |
| Administrations locales | .. | .. | 1 510 | 2 168 | 2 216 | 2 223 | 2 406 | 2 392 | 2 497 | 2 569 |
| Administrations de sécurité sociale | .. | .. | 0 | 0 | 0 | 0 | 0 | 0 | 0 | 0 |
| Total | .. | .. | 2 017 | 2 900 | 2 982 | 2 981 | 3 184 | 3 202 | 3 354 | 3 450 |
| 3000 Impôts sur les salaires | | | | | | | | | | |
| Administration fédérale ou centrale | .. | .. | .. | .. | .. | .. | .. | .. | .. | .. |
| Administration d'un Etat/Länder | .. | .. | .. | .. | .. | .. | .. | .. | .. | .. |
| Administrations locales | .. | .. | .. | .. | .. | .. | .. | .. | .. | .. |
| Administrations de sécurité sociale | .. | .. | .. | .. | .. | .. | .. | .. | .. | .. |
| Total | .. | .. | 0 | 0 | 0 | 0 | 0 | 0 | 0 | 0 |
| 2000+3000 Total | .. | .. | 2 017 | 2 900 | 2 982 | 2 981 | 3 184 | 3 202 | 3 354 | 3 450 |
| Corée, billions KRW | | | | | | | | | | |
| 2000 Cotisations de sécurité sociale | | | | | | | | | | |
| Administration fédérale ou centrale | .. | .. | .. | .. | .. | .. | .. | .. | .. | .. |
| Administration d'un Etat/Länder | .. | .. | .. | .. | .. | .. | .. | .. | .. | .. |
| Administrations locales | .. | .. | .. | .. | .. | .. | .. | .. | .. | .. |
| Administrations de sécurité sociale | .. | .. | .. | .. | .. | .. | .. | .. | .. | .. |
| Total | .. | .. | .. | .. | .. | .. | .. | .. | .. | .. |
| 3000 Impôts sur les salaires | | | | | | | | | | |
| Administration fédérale ou centrale | .. | .. | .. | .. | .. | .. | .. | .. | .. | .. |
| Administration d'un Etat/Länder | .. | .. | .. | .. | .. | .. | .. | .. | .. | .. |
| Administrations locales | .. | .. | .. | .. | .. | .. | .. | .. | .. | .. |
| Administrations de sécurité sociale | .. | .. | .. | .. | .. | .. | .. | .. | .. | .. |
| Total | .. | .. | .. | .. | .. | .. | .. | .. | .. | .. |
| 2000+3000 Total | .. | .. | .. | .. | .. | .. | .. | .. | .. | .. |
| Lettonie, millions EUR | | | | | | | | | | |
| 2000 Cotisations de sécurité sociale | | | | | | | | | | |
| Administration fédérale ou centrale | .. | .. | .. | .. | .. | .. | .. | .. | .. | .. |
| Administration d'un Etat/Länder | .. | .. | .. | .. | .. | .. | .. | .. | .. | .. |
| Administrations locales | .. | .. | .. | .. | .. | .. | .. | .. | .. | .. |
| Administrations de sécurité sociale | .. | .. | .. | .. | .. | .. | .. | .. | .. | .. |
| Total | .. | .. | .. | 40 | 156 | 174 | 206 | 228 | 248 | 262 |
| 3000 Impôts sur les salaires | | | | | | | | | | |
| Administration fédérale ou centrale | .. | .. | .. | .. | .. | .. | .. | .. | .. | .. |
| Administration d'un Etat/Länder | .. | .. | .. | .. | .. | .. | .. | .. | .. | .. |
| Administrations locales | .. | .. | .. | .. | .. | .. | .. | .. | .. | .. |
| Administrations de sécurité sociale | .. | .. | .. | .. | .. | .. | .. | .. | .. | .. |
| Total | .. | .. | .. | 0 | 0 | 0 | 0 | 0 | 0 | 0 |
| 2000+3000 Total | .. | .. | .. | 40 | 156 | 174 | 206 | 228 | 248 | 262 |

Tableau 5.37. Les cotisations de sécurité sociale et impôts sur les salaires payés par les administrations publiques (suite)

| | 1965 | 1980 | 1990 | 2000 | 2007 | 2010 | 2012 | 2013 | 2014 | 2015 |
|---|-----------|--------------|--------------|---------------|---------------|----------------|----------------|----------------|----------------|----------------|
| Luxembourg, millions EUR | | | | | | | | | | |
| 2000 Cotisations de sécurité sociale | | | | | | | | | | |
| Administration fédérale ou centrale | .. | .. | 257 | 273 | 413 | 491 | 554 | 555 | 580 | 606 |
| Administration d'un Etat/Länder | .. | .. | .. | .. | .. | .. | .. | .. | .. | .. |
| Administrations locales | .. | .. | 2 | 4 | 4 | 4 | 4 | 4 | 4 | 4 |
| Administrations de sécurité sociale | .. | .. | 7 | 11 | 12 | 12 | 14 | 14 | 15 | 17 |
| Total | .. | .. | 267 | 287 | 429 | 507 | 572 | 574 | 600 | 627 |
| 3000 Impôts sur les salaires | | | | | | | | | | |
| Administration fédérale ou centrale | .. | .. | .. | .. | .. | .. | .. | .. | .. | .. |
| Administration d'un Etat/Länder | .. | .. | .. | .. | .. | .. | .. | .. | .. | .. |
| Administrations locales | .. | .. | .. | .. | .. | .. | .. | .. | .. | .. |
| Administrations de sécurité sociale | .. | .. | .. | .. | .. | .. | .. | .. | .. | .. |
| Total | .. | .. | 0 | 0 | 0 | 0 | 0 | 0 | 0 | 0 |
| 2000+3000 Total | .. | .. | 267 | 287 | 429 | 507 | 572 | 574 | 600 | 627 |
| Mexique, millions MXN | | | | | | | | | | |
| 2000 Cotisations de sécurité sociale | | | | | | | | | | |
| Administration fédérale ou centrale | .. | 25 | 2 952 | 44 879 | 94 251 | 103 440 | 120 518 | 126 518 | 135 367 | 145 329 |
| Administration d'un Etat/Länder | .. | 0 | 0 | 0 | 0 | 0 | 0 | 0 | 0 | 0 |
| Administrations locales | .. | 0 | 0 | 0 | 0 | 0 | 0 | 0 | 0 | 0 |
| Administrations de sécurité sociale | .. | 0 | 0 | 0 | 0 | 0 | 0 | 0 | 0 | 0 |
| Total | .. | 25 | 2 952 | 44 879 | 94 251 | 103 440 | 120 518 | 126 518 | 135 367 | 145 329 |
| 3000 Impôts sur les salaires | | | | | | | | | | |
| Administration fédérale ou centrale | .. | .. | .. | .. | .. | .. | .. | .. | .. | .. |
| Administration d'un Etat/Länder | .. | .. | .. | .. | .. | .. | .. | .. | .. | .. |
| Administrations locales | .. | .. | .. | .. | .. | .. | .. | .. | .. | .. |
| Administrations de sécurité sociale | .. | .. | .. | .. | .. | .. | .. | .. | .. | .. |
| Total | .. | 0 | 0 | 0 | 0 | 0 | 0 | 0 | 0 | 0 |
| 2000+3000 Total | .. | 25 | 2 952 | 44 879 | 94 251 | 103 440 | 120 518 | 126 518 | 135 367 | 145 329 |
| Pays-Bas, millions EUR | | | | | | | | | | |
| 2000 Cotisations de sécurité sociale | | | | | | | | | | |
| Administration fédérale ou centrale | 63 | 1 366 | 286 | .. | .. | .. | .. | .. | .. | .. |
| Administration d'un Etat/Länder | .. | .. | .. | .. | .. | .. | .. | .. | .. | .. |
| Administrations locales | 0 | 0 | 0 | .. | .. | .. | .. | .. | .. | .. |
| Administrations de sécurité sociale | 7 | 91 | 59 | .. | .. | .. | .. | .. | .. | .. |
| Total | 70 | 1 457 | 345 | 2 006 | 4 310 | .. | .. | .. | .. | .. |
| 3000 Impôts sur les salaires | | | | | | | | | | |
| Administration fédérale ou centrale | .. | .. | .. | .. | .. | .. | .. | .. | .. | .. |
| Administration d'un Etat/Länder | .. | .. | .. | .. | .. | .. | .. | .. | .. | .. |
| Administrations locales | .. | .. | .. | .. | .. | .. | .. | .. | .. | .. |
| Administrations de sécurité sociale | .. | .. | .. | .. | .. | .. | .. | .. | .. | .. |
| Total | 0 | 0 | 0 | 0 | 0 | 0 | 0 | 0 | 0 | 0 |
| 2000+3000 Total | 70 | 1 457 | 345 | 2 006 | 4 310 | 0 | 0 | 0 | 0 | 0 |
| Nouvelle-Zélande, millions NZD | | | | | | | | | | |
| 2000 Cotisations de sécurité sociale | | | | | | | | | | |
| Administration fédérale ou centrale | .. | .. | .. | .. | .. | .. | .. | .. | .. | .. |
| Administration d'un Etat/Länder | .. | .. | .. | .. | .. | .. | .. | .. | .. | .. |
| Administrations locales | .. | .. | .. | .. | .. | .. | .. | .. | .. | .. |
| Administrations de sécurité sociale | .. | .. | .. | .. | .. | .. | .. | .. | .. | .. |
| Total | 0 | 0 | 0 | 0 | 0 | 0 | 0 | 0 | 0 | 0 |
| 3000 Impôts sur les salaires | | | | | | | | | | |
| Administration fédérale ou centrale | .. | .. | .. | .. | .. | .. | .. | .. | .. | .. |
| Administration d'un Etat/Länder | .. | .. | .. | .. | .. | .. | .. | .. | .. | .. |
| Administrations locales | .. | .. | .. | .. | .. | .. | .. | .. | .. | .. |
| Administrations de sécurité sociale | .. | .. | .. | .. | .. | .. | .. | .. | .. | .. |
| Total | 0 | 0 | 0 | 0 | 0 | 0 | 0 | 0 | 0 | 0 |
| 2000+3000 Total | 0 | 0 | 0 | 0 | 0 | 0 | 0 | 0 | 0 | 0 |

Tableau 5.37. **Les cotisations de sécurité sociale et impôts sur les salaires payés par les administrations publiques (suite)**

| | 1965 | 1980 | 1990 | 2000 | 2007 | 2010 | 2012 | 2013 | 2014 | 2015 |
|---|------|--------------|---------------|---------------|---------------|---------------|---------------|---------------|----------------|----------------|
| Norvège, millions NOK | | | | | | | | | | |
| 2000 Cotisations de sécurité sociale | | | | | | | | | | |
| Administration fédérale ou centrale | .. | 1 242 | 2 859 | 11 895 | 30 530 | 36 609 | 42 711 | 44 540 | 48 159 | 52 932 |
| Administration d'un Etat/Länder | .. | .. | .. | .. | .. | .. | .. | .. | .. | .. |
| Administrations locales | .. | 4 538 | 11 964 | 24 831 | 32 096 | 40 979 | 48 329 | 53 062 | 58 035 | 59 509 |
| Administrations de sécurité sociale | .. | 1 222 | 3 064 | 0 | 0 | 0 | 0 | 0 | 0 | 0 |
| Total | .. | 7 002 | 17 887 | 36 726 | 62 626 | 77 588 | 91 040 | 97 602 | 106 194 | 112 441 |
| 3000 Impôts sur les salaires | | | | | | | | | | |
| Administration fédérale ou centrale | .. | .. | .. | .. | .. | .. | .. | .. | .. | .. |
| Administration d'un Etat/Länder | .. | .. | .. | .. | .. | .. | .. | .. | .. | .. |
| Administrations locales | .. | .. | .. | .. | .. | .. | .. | .. | .. | .. |
| Administrations de sécurité sociale | .. | .. | .. | .. | .. | .. | .. | .. | .. | .. |
| Total | .. | 0 | 0 | 0 | 0 | 0 | 0 | 0 | 0 | 0 |
| 2000+3000 Total | .. | 7 002 | 17 887 | 36 726 | 62 626 | 77 588 | 91 040 | 97 602 | 106 194 | 112 441 |
| Pologne, millions PLN | | | | | | | | | | |
| 2000 Cotisations de sécurité sociale | | | | | | | | | | |
| Administration fédérale ou centrale | .. | .. | .. | 2 834 | 5 801 | 6 505 | 7 884 | 8 228 | 9 173 | 9 605 |
| Administration d'un Etat/Länder | .. | .. | .. | .. | .. | .. | .. | .. | .. | .. |
| Administrations locales | .. | .. | .. | 5 204 | 9 654 | 11 371 | 13 327 | 13 625 | 13 890 | 14 181 |
| Administrations de sécurité sociale | .. | .. | .. | 943 | 382 | 491 | 506 | 514 | 514 | 552 |
| Total | .. | .. | .. | 8 981 | 15 837 | 18 367 | 21 717 | 22 367 | 23 577 | 24 338 |
| 3000 Impôts sur les salaires | | | | | | | | | | |
| Administration fédérale ou centrale | .. | .. | .. | .. | .. | .. | .. | .. | .. | .. |
| Administration d'un Etat/Länder | .. | .. | .. | .. | .. | .. | .. | .. | .. | .. |
| Administrations locales | .. | .. | .. | .. | .. | .. | .. | .. | .. | .. |
| Administrations de sécurité sociale | .. | .. | .. | .. | .. | .. | .. | .. | .. | .. |
| Total | .. | .. | .. | 0 | 0 | 0 | 0 | 0 | 0 | 0 |
| 2000+3000 Total | .. | .. | .. | 8 981 | 15 837 | 18 367 | 21 717 | 22 367 | 23 577 | 24 338 |
| Portugal, millions EUR | | | | | | | | | | |
| 2000 Cotisations de sécurité sociale | | | | | | | | | | |
| Administration fédérale ou centrale | .. | 0 | 0 | 0 | .. | .. | .. | .. | .. | .. |
| Administration d'un Etat/Länder | .. | .. | .. | .. | .. | .. | .. | .. | .. | .. |
| Administrations locales | .. | 0 | 33 | 197 | .. | .. | .. | .. | .. | .. |
| Administrations de sécurité sociale | .. | 4 | 0 | 0 | .. | .. | .. | .. | .. | .. |
| Total | .. | 4 | 33 | 197 | 0 | 0 | 0 | 0 | 0 | 0 |
| 3000 Impôts sur les salaires | | | | | | | | | | |
| Administration fédérale ou centrale | .. | .. | .. | .. | .. | .. | .. | .. | .. | .. |
| Administration d'un Etat/Länder | .. | .. | .. | .. | .. | .. | .. | .. | .. | .. |
| Administrations locales | .. | .. | .. | .. | .. | .. | .. | .. | .. | .. |
| Administrations de sécurité sociale | .. | .. | .. | .. | .. | .. | .. | .. | .. | .. |
| Total | .. | 0 | 0 | 0 | 0 | 0 | 0 | 0 | 0 | 0 |
| 2000+3000 Total | .. | 4 | 33 | 197 | 0 | 0 | 0 | 0 | 0 | 0 |
| République slovaque, millions EUR | | | | | | | | | | |
| 2000 Cotisations de sécurité sociale | | | | | | | | | | |
| Administration fédérale ou centrale | .. | .. | .. | 489 | 602 | 785 | 866 | 936 | 986 | 1 033 |
| Administration d'un Etat/Länder | .. | .. | .. | .. | .. | .. | .. | .. | .. | .. |
| Administrations locales | .. | .. | .. | 130 | 427 | 493 | 521 | 562 | 609 | 650 |
| Administrations de sécurité sociale | .. | .. | .. | 22 | 26 | 44 | 31 | 32 | 34 | 36 |
| Total | .. | .. | .. | 642 | 1 055 | 1 322 | 1 418 | 1 530 | 1 628 | 1 719 |
| 3000 Impôts sur les salaires | | | | | | | | | | |
| Administration fédérale ou centrale | .. | .. | .. | .. | .. | .. | .. | .. | .. | .. |
| Administration d'un Etat/Länder | .. | .. | .. | .. | .. | .. | .. | .. | .. | .. |
| Administrations locales | .. | .. | .. | .. | .. | .. | .. | .. | .. | .. |
| Administrations de sécurité sociale | .. | .. | .. | .. | .. | .. | .. | .. | .. | .. |
| Total | .. | .. | .. | 0 | 0 | 0 | 0 | 0 | 0 | 0 |
| 2000+3000 Total | .. | .. | .. | 642 | 1 055 | 1 322 | 1 418 | 1 530 | 1 628 | 1 719 |

Tableau 5.37. Les cotisations de sécurité sociale et impôts sur les salaires payés par les administrations publiques (suite)

| | 1965 | 1980 | 1990 | 2000 | 2007 | 2010 | 2012 | 2013 | 2014 | 2015 |
|---|-----------|---------------|---------------|----------------|----------------|----------------|----------------|----------------|----------------|----------------|
| Slovénie, millions EUR | | | | | | | | | | |
| 2000 Cotisations de sécurité sociale | | | | | | | | | | |
| Administration fédérale ou centrale | .. | .. | .. | 161 | 333 | 402 | 412 | 402 | 365 | 375 |
| Administration d'un Etat/Länder | .. | .. | .. | .. | .. | .. | .. | .. | .. | .. |
| Administrations locales | .. | .. | .. | 86 | 175 | 195 | 196 | 197 | 187 | 189 |
| Administrations de sécurité sociale | .. | .. | .. | 3 | 7 | 8 | 8 | 7 | 7 | 6 |
| Total | .. | .. | .. | 250 | 515 | 604 | 616 | 606 | 559 | 571 |
| 3000 Impôts sur les salaires | | | | | | | | | | |
| Administration fédérale ou centrale | .. | .. | .. | 55 | 76 | 6 | 7 | 7 | 7 | 7 |
| Administration d'un Etat/Länder | .. | .. | .. | .. | .. | .. | .. | .. | .. | .. |
| Administrations locales | .. | .. | .. | 29 | 36 | 3 | 4 | 4 | 4 | 4 |
| Administrations de sécurité sociale | .. | .. | .. | 1 | 2 | 0 | 0 | 0 | 0 | 0 |
| Total | .. | .. | .. | 85 | 114 | 9 | 11 | 11 | 11 | 11 |
| 2000+3000 Total | .. | .. | .. | 335 | 629 | 613 | 626 | 617 | 570 | 582 |
| Espagne, millions EUR | | | | | | | | | | |
| 2000 Cotisations de sécurité sociale | | | | | | | | | | |
| Administration fédérale ou centrale | .. | 387 | 989 | 1 401 | 1 960 | 2 196 | 1 983 | 2 008 | 2 068 | 2 224 |
| Administration d'un Etat/Länder | .. | 2 | 0 | 4 411 | 9 426 | 11 002 | 10 553 | 10 218 | 10 616 | 11 354 |
| Administrations locales | .. | 252 | 1 819 | 2 524 | 4 098 | 4 781 | 4 655 | 4 617 | 4 715 | 4 643 |
| Administrations de sécurité sociale | .. | 396 | 1 202 | 1 284 | 484 | 527 | 503 | 498 | 499 | 495 |
| Total | .. | 1 037 | 4 010 | 9 620 | 15 968 | 18 506 | 17 694 | 17 341 | 17 898 | 18 716 |
| 3000 Impôts sur les salaires | | | | | | | | | | |
| Administration fédérale ou centrale | .. | .. | .. | .. | .. | .. | .. | .. | .. | .. |
| Administration d'un Etat/Länder | .. | .. | .. | .. | .. | .. | .. | .. | .. | .. |
| Administrations locales | .. | .. | .. | .. | .. | .. | .. | .. | .. | .. |
| Administrations de sécurité sociale | .. | .. | .. | .. | .. | .. | .. | .. | .. | .. |
| Total | .. | 0 | 0 | 0 | 0 | 0 | 0 | 0 | 0 | 0 |
| 2000+3000 Total | .. | 1 037 | 4 010 | 9 620 | 15 968 | 18 506 | 17 694 | 17 341 | 17 898 | 18 716 |
| Suède, millions SEK | | | | | | | | | | |
| 2000 Cotisations de sécurité sociale | | | | | | | | | | |
| Administration fédérale ou centrale | .. | 7 543 | 12 430 | 21 153 | 25 164 | 24 729 | 24 298 | 24 595 | 25 161 | 25 727 |
| Administration d'un Etat/Länder | .. | .. | .. | .. | .. | .. | .. | .. | .. | .. |
| Administrations locales | .. | 18 149 | 49 298 | 66 215 | 83 877 | 82 141 | 77 840 | 78 774 | 81 524 | 85 440 |
| Administrations de sécurité sociale | .. | 0 | 0 | 0 | 0 | 0 | 0 | 0 | 0 | 0 |
| Total | .. | 25 692 | 61 728 | 87 367 | 109 040 | 106 870 | 102 138 | 103 370 | 106 686 | 111 166 |
| 3000 Impôts sur les salaires | | | | | | | | | | |
| Administration fédérale ou centrale | .. | .. | 1 527 | 3 453 | 5 394 | 6 912 | 10 371 | 11 242 | 11 486 | 12 194 |
| Administration d'un Etat/Länder | .. | .. | .. | .. | .. | .. | .. | .. | .. | .. |
| Administrations locales | .. | .. | 6 060 | 10 808 | 17 980 | 22 958 | 33 224 | 36 005 | 37 214 | 40 496 |
| Administrations de sécurité sociale | .. | .. | 0 | 0 | 0 | 0 | 0 | 0 | 0 | 0 |
| Total | .. | 0 | 7 587 | 14 261 | 23 374 | 29 870 | 43 595 | 47 247 | 48 700 | 52 690 |
| 2000+3000 Total | .. | 25 692 | 69 315 | 101 628 | 132 414 | 136 740 | 145 733 | 150 616 | 155 386 | 163 856 |
| Suisse, millions CHF | | | | | | | | | | |
| 2000 Cotisations de sécurité sociale | | | | | | | | | | |
| Administration fédérale ou centrale | 13 | 91 | 379 | 414 | 391 | 463 | 497 | 613 | 533 | 515 |
| Administration d'un Etat/Länder | 34 | 380 | 850 | 1 100 | 1 431 | 1 638 | 1 790 | 1 812 | 1 825 | 1 837 |
| Administrations locales | 22 | 270 | 522 | 650 | 808 | 881 | 913 | 919 | 937 | 959 |
| Administrations de sécurité sociale | 2 | 21 | 4 | 14 | 19 | 24 | 24 | 26 | 26 | 27 |
| Total | 71 | 762 | 1 755 | 2 178 | 2 649 | 3 006 | 3 224 | 3 370 | 3 321 | 3 337 |
| 3000 Impôts sur les salaires | | | | | | | | | | |
| Administration fédérale ou centrale | .. | .. | .. | .. | .. | .. | .. | .. | .. | .. |
| Administration d'un Etat/Länder | .. | .. | .. | .. | .. | .. | .. | .. | .. | .. |
| Administrations locales | .. | .. | .. | .. | .. | .. | .. | .. | .. | .. |
| Administrations de sécurité sociale | .. | .. | .. | .. | .. | .. | .. | .. | .. | .. |
| Total | 0 | 0 | 0 | 0 | 0 | 0 | 0 | 0 | 0 | 0 |
| 2000+3000 Total | 71 | 762 | 1 755 | 2 178 | 2 649 | 3 006 | 3 224 | 3 370 | 3 321 | 3 337 |

Tableau 5.37. **Les cotisations de sécurité sociale et impôts sur les salaires payés par les administrations publiques (suite)**

| | 1965 | 1980 | 1990 | 2000 | 2007 | 2010 | 2012 | 2013 | 2014 | 2015 |
|---|--------------|--------------|---------------|---------------|---------------|---------------|---------------|---------------|---------------|---------------|
| Turquie, millions TRY | | | | | | | | | | |
| 2000 Cotisations de sécurité sociale | | | | | | | | | | |
| Administration fédérale ou centrale | .. | .. | 9 | 3 619 | 20 442 | 39 363 | 58 272 | 71 184 | 80 028 | 95 067 |
| Administration d'un Etat/Länder | .. | .. | .. | .. | .. | .. | .. | .. | .. | .. |
| Administrations locales | .. | .. | 0 | 0 | 0 | 0 | 0 | 0 | 0 | 0 |
| Administrations de sécurité sociale | .. | .. | 0 | 0 | 0 | 0 | 0 | 0 | 0 | 0 |
| Total | .. | .. | 9 | 3 619 | 20 442 | 39 363 | 58 272 | 71 184 | 80 028 | 95 067 |
| 3000 Impôts sur les salaires | | | | | | | | | | |
| Administration fédérale ou centrale | .. | .. | .. | .. | .. | .. | .. | .. | .. | .. |
| Administration d'un Etat/Länder | .. | .. | .. | .. | .. | .. | .. | .. | .. | .. |
| Administrations locales | .. | .. | .. | .. | .. | .. | .. | .. | .. | .. |
| Administrations de sécurité sociale | .. | .. | .. | .. | .. | .. | .. | .. | .. | .. |
| Total | .. | .. | 0 | 0 | 0 | 0 | 0 | 0 | 0 | 0 |
| 2000+3000 Total | .. | .. | 9 | 3 619 | 20 442 | 39 363 | 58 272 | 71 184 | 80 028 | 95 067 |
| Royaume-Uni, millions GBP | | | | | | | | | | |
| 2000 Cotisations de sécurité sociale | | | | | | | | | | |
| Administration fédérale ou centrale | 87 | 920 | 2 134 | 3 107 | 5 838 | 6 340 | 7 106 | 7 002 | 7 439 | 7 723 |
| Administration d'un Etat/Länder | .. | .. | .. | .. | .. | .. | .. | .. | .. | .. |
| Administrations locales | 83 | 926 | 1 957 | 2 940 | 4 992 | 5 393 | 5 154 | 4 874 | 4 783 | 4 770 |
| Administrations de sécurité sociale | 0 | 0 | 0 | 0 | 0 | 0 | 0 | 0 | 0 | 0 |
| Total | 170 | 1 846 | 4 091 | 6 047 | 10 830 | 11 733 | 12 260 | 11 876 | 12 222 | 12 493 |
| 3000 Impôts sur les salaires | | | | | | | | | | |
| Administration fédérale ou centrale | .. | 360 | .. | .. | .. | .. | .. | .. | .. | .. |
| Administration d'un Etat/Länder | .. | .. | .. | .. | .. | .. | .. | .. | .. | .. |
| Administrations locales | .. | 410 | .. | .. | .. | .. | .. | .. | .. | .. |
| Administrations de sécurité sociale | .. | 0 | .. | .. | .. | .. | .. | .. | .. | .. |
| Total | 0 | 770 | 0 | 0 | 0 | 0 | 0 | 0 | 0 | 0 |
| 2000+3000 Total | 170 | 2 616 | 4 091 | 6 047 | 10 830 | 11 733 | 12 260 | 11 876 | 12 222 | 12 493 |
| État-Unis, millions USD | | | | | | | | | | |
| 2000 Cotisations de sécurité sociale | | | | | | | | | | |
| Administration fédérale ou centrale | 301 | 2 053 | 9 055 | 11 320 | 19 590 | 25 434 | 26 648 | 25 933 | 26 270 | 26 717 |
| Administration d'un Etat/Länder | 699 | 7 585 | 19 802 | 32 815 | 43 624 | 46 178 | 45 839 | 46 164 | 47 423 | 48 449 |
| Administrations locales | 0 | 0 | 0 | 0 | 0 | 0 | 0 | 0 | 0 | 0 |
| Administrations de sécurité sociale | 0 | 0 | 0 | 0 | 0 | 0 | 0 | 0 | 0 | 0 |
| Total | 1 000 | 9 638 | 28 857 | 44 135 | 63 214 | 71 612 | 72 487 | 72 097 | 73 693 | 75 166 |
| 3000 Impôts sur les salaires | | | | | | | | | | |
| Administration fédérale ou centrale | .. | .. | .. | .. | .. | .. | .. | .. | .. | .. |
| Administration d'un Etat/Länder | .. | .. | .. | .. | .. | .. | .. | .. | .. | .. |
| Administrations locales | .. | .. | .. | .. | .. | .. | .. | .. | .. | .. |
| Administrations de sécurité sociale | .. | .. | .. | .. | .. | .. | .. | .. | .. | .. |
| Total | 0 | 0 | 0 | 0 | 0 | 0 | 0 | 0 | 0 | 0 |
| 2000+3000 Total | 1 000 | 9 638 | 28 857 | 44 135 | 63 214 | 71 612 | 72 487 | 72 097 | 73 693 | 75 166 |

1. Le secteur multi-juridictionnel contient des unités où la juridiction est partagée entre deux administrations publiques au moins, ou contient des unités dont le classement dans une juridiction n'est pas clair. Les universités publiques sont le principal type d'unités appartenant actuellement à cette catégorie.
2. Il y a une rupture dans les séries en 1990. À partir de cette année, les données se fondent sur le SEC 2010.

Chapitre 6

Recettes fiscales par sous-secteur d'administration

Ce chapitre présente la répartition des recettes fiscales des administrations publiques entre les sous-secteurs suivants : administration centrale, administration d'un état fédéré, administrations locales et caisses de sécurité sociale. Ce chapitre contient des tableaux comparatifs pour les années 1975-2015 et contient également des tableaux présentant une décomposition détaillée des recettes fiscales par pays entre 1975 et 2015.

6.1. Tableaux comparatifs 1975, 1995, 2000 et 2015

Cette partie du rapport présente des données comparatives relatives aux recettes fiscales par niveau d'administration. Les données ont été réparties entre les sous-secteurs d'administration identifiés dans la section A.12 du Guide d'interprétation (voir annexe A) et les critères d'attribution utilisés sont ceux indiqués dans cette annexe.

La colonne "supranationale" indique les droits de douane collectés par les vingt-deux pays membres pour le compte de l'Union européenne.

Tableau 6.1. Recettes fiscales des sous-secteurs de l'administration en % du total des recettes fiscales (Pays fédéraux/régionaux)

| | Total | | | | Supranationale | | | |
|-----------------------------|-------------------------|-------|-------|-------|-------------------------------------|------|------|------|
| | 1975 | 1995 | 2000 | 2015 | 1975 | 1995 | 2000 | 2015 |
| Pays fédéraux | | | | | | | | |
| Australie | 100.0 | 100.0 | 100.0 | 100.0 | .. | .. | .. | .. |
| Autriche | 100.0 | 100.0 | 100.0 | 100.0 | .. | 0.0 | 0.5 | 0.4 |
| Belgique | 100.0 | 100.0 | 100.0 | 100.0 | 1.4 | 1.0 | 0.9 | 0.9 |
| Canada | 100.0 | 100.0 | 100.0 | 100.0 | .. | .. | .. | .. |
| Allemagne | 100.0 | 100.0 | 100.0 | 100.0 | 1.2 | 0.6 | 0.5 | 0.5 |
| Mexique | .. | 100.0 | 100.0 | 100.0 | .. | .. | .. | .. |
| Suisse | 100.0 | 100.0 | 100.0 | 100.0 | .. | .. | .. | .. |
| États-Unis | 100.0 | 100.0 | 100.0 | 100.0 | .. | .. | .. | .. |
| <i>Moyenne non pondérée</i> | 100.0 | 100.0 | 100.0 | 100.0 | 1.3 | 0.6 | 0.6 | 0.6 |
| Pays régional | | | | | | | | |
| Espagne ^{1,2} | 100.0 | 100.0 | 100.0 | 100.0 | .. | 0.5 | 0.5 | 0.5 |
| | Administration centrale | | | | Administration d'un État/Région | | | |
| | 1975 | 1995 | 2000 | 2015 | 1975 | 1995 | 2000 | 2015 |
| Pays fédéraux | | | | | | | | |
| Australie | 80.1 | 77.5 | 81.8 | 79.3 | 15.7 | 19.0 | 15.2 | 17.1 |
| Autriche | 51.7 | 65.1 | 67.0 | 67.0 | 10.6 | 1.8 | 1.6 | 1.5 |
| Belgique | 65.3 | 60.1 | 61.8 | 54.3 | .. | 1.8 | 2.2 | 7.7 |
| Canada | 47.6 | 39.1 | 47.3 | 40.9 | 32.5 | 37.1 | 38.0 | 39.5 |
| Allemagne | 33.5 | 31.4 | 30.6 | 30.6 | 22.3 | 21.6 | 22.4 | 23.0 |
| Mexique | .. | 73.9 | 79.3 | 80.4 | .. | 2.8 | 2.5 | 4.2 |
| Suisse | 30.7 | 31.6 | 37.2 | 35.8 | 27.0 | 23.8 | 22.4 | 24.5 |
| États-Unis | 45.4 | 41.4 | 45.4 | 43.3 | 19.5 | 20.0 | 18.9 | 19.4 |
| <i>Moyenne non pondérée</i> | 50.6 | 52.5 | 56.3 | 54.0 | 21.3 | 16.0 | 15.4 | 17.1 |
| Pays régional | | | | | | | | |
| Espagne ^{1,2} | 48.2 | 51.3 | 49.0 | 42.5 | .. | 4.8 | 7.7 | 14.0 |
| | Administrations locales | | | | Administrations de sécurité sociale | | | |
| | 1975 | 1995 | 2000 | 2015 | 1975 | 1995 | 2000 | 2015 |
| Pays fédéraux | | | | | | | | |
| Australie | 4.2 | 3.4 | 3.0 | 3.6 | 0.0 | 0.0 | 0.0 | 0.0 |
| Autriche | 12.4 | 4.1 | 3.5 | 3.0 | 25.3 | 29.0 | 27.4 | 28.0 |
| Belgique | 4.4 | 4.8 | 4.1 | 4.9 | 28.8 | 32.2 | 31.1 | 32.2 |
| Canada | 9.9 | 9.8 | 8.1 | 10.3 | 10.0 | 14.0 | 6.7 | 9.2 |
| Allemagne | 9.0 | 7.4 | 7.4 | 8.3 | 34.0 | 39.0 | 39.0 | 37.6 |
| Mexique | .. | 1.5 | 1.0 | 1.6 | .. | 21.8 | 17.2 | 13.9 |
| Suisse | 20.3 | 17.6 | 16.1 | 15.2 | 22.0 | 27.0 | 24.3 | 24.6 |
| États-Unis | 14.7 | 13.3 | 12.2 | 13.6 | 20.5 | 25.2 | 23.6 | 23.7 |
| <i>Moyenne non pondérée</i> | 10.7 | 7.7 | 6.9 | 7.5 | 20.1 | 23.5 | 21.2 | 21.1 |
| Pays régional | | | | | | | | |
| Espagne ^{1,2} | 4.3 | 8.8 | 9.1 | 9.9 | 47.5 | 34.6 | 33.8 | 33.1 |

1. Le total des recettes fiscales a été diminué du montant de tout transfert en capital représentant les impôts non perçus. Le transfert en capital a été réparti entre les différentes rubriques en proportion des recettes fiscales.
2. L'Espagne est constitutionnellement un pays non fédéral mais avec une structure politique très décentralisée.

Tableau 6.2. Recettes fiscales des sous-secteurs de l'administration en % du total des recettes fiscales (Pays unitaires)

| | Supranationale | | | | Administration centrale | | | |
|-----------------------|----------------|------|------|------|-------------------------|------|------|------|
| | 1975 | 1995 | 2000 | 2015 | 1975 | 1995 | 2000 | 2015 |
| Chili | .. | .. | .. | .. | .. | 89.9 | 87.8 | 86.9 |
| République tchèque | .. | .. | .. | 0.5 | .. | 57.7 | 54.9 | 55.3 |
| Danemark ¹ | 1.1 | 0.5 | 0.4 | 0.4 | 68.9 | 68.2 | 67.6 | 72.8 |
| Estonie | .. | .. | .. | 0.5 | .. | 84.3 | 84.6 | 82.3 |
| Finlande | .. | 0.4 | 0.2 | 0.3 | 56.0 | 46.6 | 53.0 | 47.1 |
| France ¹ | 0.7 | 0.4 | 0.3 | 0.2 | 51.2 | 42.3 | 41.9 | 33.3 |
| Grèce ¹ | .. | 0.6 | 0.5 | 0.3 | 67.1 | 66.8 | 68.9 | 68.6 |
| Hongrie | .. | .. | .. | 0.3 | .. | 63.8 | 64.5 | 60.8 |
| Islande | .. | .. | .. | .. | 81.3 | 79.2 | 76.7 | 74.4 |
| Irlande | 2.3 | 1.5 | 0.6 | 0.5 | 77.4 | 83.1 | 86.2 | 83.0 |
| Israël | .. | .. | .. | .. | .. | 79.6 | 78.6 | 75.5 |
| Italie | .. | 0.4 | 0.3 | 0.3 | 53.2 | 62.7 | 55.8 | 53.1 |
| Japon | .. | .. | .. | .. | 45.5 | 41.2 | 38.7 | 36.7 |
| Corée | .. | .. | .. | .. | 89.0 | 69.2 | 68.2 | 55.4 |
| Lettonie | .. | .. | .. | 0.6 | .. | 43.5 | 49.5 | 51.3 |
| Luxembourg | 0.8 | 0.4 | 0.3 | 0.1 | 63.6 | 66.5 | 68.6 | 68.3 |
| Pays-Bas | 1.5 | 1.3 | 1.0 | 1.0 | 58.9 | 56.0 | 57.0 | 57.4 |
| Nouvelle-Zélande | .. | .. | .. | .. | 92.3 | 94.7 | 94.3 | 93.2 |
| Norvège | .. | .. | .. | .. | 50.6 | 58.4 | 84.9 | 84.7 |
| Pologne | .. | .. | .. | 0.5 | .. | 61.9 | 51.6 | 48.1 |
| Portugal | .. | 0.8 | 0.5 | 0.3 | 65.4 | 72.3 | 69.7 | 67.8 |
| République slovaque | .. | .. | .. | 0.5 | .. | 62.5 | 58.0 | 55.8 |
| Slovénie | .. | .. | .. | 0.4 | .. | 51.8 | 55.1 | 50.7 |
| Suède | .. | 0.4 | 0.3 | 0.3 | 51.3 | 46.9 | 60.0 | 51.3 |
| Turquie | .. | .. | .. | .. | .. | 75.1 | 72.4 | 61.3 |
| Royaume-Uni | 1.0 | 1.0 | 0.6 | 0.5 | 70.5 | 77.5 | 78.6 | 75.9 |
| Moyenne non pondérée | 1.2 | 0.7 | 0.5 | 0.4 | 65.1 | 65.5 | 66.4 | 63.5 |

| | Administrations locales | | | | Administrations de sécurité sociale | | | |
|-----------------------|-------------------------|------|------|------|-------------------------------------|------|------|------|
| | 1975 | 1995 | 2000 | 2015 | 1975 | 1995 | 2000 | 2015 |
| Chili | .. | 6.5 | 7.9 | 7.6 | .. | 3.6 | 4.4 | 5.6 |
| République tchèque | .. | 0.9 | 0.9 | 1.2 | .. | 41.4 | 44.3 | 43.1 |
| Danemark ¹ | 30.0 | 31.3 | 30.8 | 26.8 | 0.1 | 0.0 | 1.1 | 0.1 |
| Estonie | .. | 0.8 | 1.6 | 1.0 | .. | 14.9 | 13.8 | 16.2 |
| Finlande | 23.5 | 22.3 | 21.6 | 23.7 | 20.4 | 30.8 | 25.2 | 28.9 |
| France ¹ | 7.6 | 11.0 | 10.1 | 13.2 | 40.6 | 46.3 | 47.7 | 53.3 |
| Grèce ¹ | 3.4 | 0.9 | 0.8 | 2.4 | 29.5 | 31.7 | 29.8 | 28.7 |
| Hongrie | .. | 2.5 | 5.2 | 5.8 | .. | 33.6 | 30.3 | 33.1 |
| Islande | 18.7 | 20.8 | 23.3 | 25.6 | 0.0 | 0.0 | 0.0 | 0.0 |
| Irlande | 7.3 | 2.7 | 2.0 | 2.4 | 13.1 | 12.7 | 11.2 | 14.0 |
| Israël | .. | 6.4 | 6.7 | 8.1 | .. | 14.0 | 14.6 | 16.4 |
| Italie | 0.9 | 5.4 | 15.3 | 16.5 | 45.9 | 31.5 | 28.5 | 30.1 |
| Japon | 25.6 | 25.2 | 26.1 | 23.9 | 29.0 | 33.6 | 35.2 | 39.4 |
| Corée | 10.1 | 18.7 | 15.1 | 18.0 | 0.9 | 12.1 | 16.7 | 26.6 |
| Lettonie | .. | 19.5 | 16.9 | 19.4 | .. | 36.9 | 33.5 | 28.7 |
| Luxembourg | 6.7 | 6.5 | 5.8 | 3.5 | 29.0 | 26.6 | 25.3 | 28.1 |
| Pays-Bas | 1.2 | 3.1 | 3.3 | 3.8 | 38.4 | 39.5 | 38.7 | 37.8 |
| Nouvelle-Zélande | 7.7 | 5.3 | 5.7 | 6.8 | 0.0 | 0.0 | 0.0 | 0.0 |
| Norvège | 22.4 | 19.6 | 15.1 | 15.3 | 27.0 | 22.0 | 0.0 | 0.0 |
| Pologne | .. | 8.3 | 9.2 | 12.9 | .. | 29.8 | 39.2 | 38.5 |
| Portugal | 0.0 | 5.4 | 6.3 | 7.2 | 34.6 | 21.5 | 23.5 | 24.7 |
| République slovaque | .. | 1.3 | 1.4 | 2.0 | .. | 36.2 | 40.6 | 41.7 |
| Slovénie | .. | 6.3 | 7.3 | 9.6 | .. | 41.9 | 37.6 | 39.3 |
| Suède | 29.2 | 30.9 | 28.8 | 36.0 | 19.5 | 21.8 | 10.9 | 12.4 |
| Turquie | .. | 12.8 | 8.9 | 9.6 | .. | 12.1 | 18.7 | 29.0 |
| Royaume-Uni | 11.1 | 3.7 | 4.0 | 4.9 | 17.5 | 17.8 | 16.8 | 18.7 |
| Moyenne non pondérée | 12.8 | 10.7 | 10.8 | 11.8 | 21.6 | 23.5 | 22.6 | 24.4 |

1. Le total des recettes fiscales a été diminué du montant de tout transfert en capital représentant les impôts non perçus. Le transfert en capital a été réparti entre les différentes rubriques en proportion des recettes fiscales.

Tableau 6.3. **Principales recettes fiscales de l'administration centrale en % du PIB aux prix du marché (Pays fédéraux/régionaux)**

| | 1000 Revenu & bénéfices | | | 2000+3000 Sécurité sociale & salaires | | | 4000 Patrimoine | | |
|-----------------------------|----------------------------|------|------|--|------|------|--------------------|------|------|
| | 1975 | 1995 | 2015 | 1975 | 1995 | 2015 | 1975 | 1995 | 2015 |
| Pays fédéraux | | | | | | | | | |
| Australie | 14.2 | 15.6 | 16.0 | 0.1 | 0.6 | 0.0 | 0.1 | 0.0 | 0.0 |
| Autriche | 6.1 | 10.5 | 12.9 | 3.1 | 4.3 | 4.2 | 0.6 | 0.4 | 0.4 |
| Belgique | 14.2 | 14.6 | 13.9 | 0.5 | 0.6 | 0.6 | 1.0 | 0.6 | 0.5 |
| Canada | 10.4 | 9.9 | 9.3 | 0.0 | 0.0 | 1.2 | 0.0 | 0.0 | 0.0 |
| Allemagne | 4.9 | 4.8 | 4.7 | 0.0 | 0.0 | 0.0 | 0.2 | 0.0 | 0.1 |
| Mexique | .. | 3.7 | 6.8 | .. | 0.0 | 0.0 | .. | 0.0 | 0.0 |
| Suisse | 2.1 | 2.6 | 4.1 | 0.0 | 0.0 | 0.0 | 0.3 | 0.4 | 0.3 |
| États-Unis | 9.7 | 9.8 | 10.5 | 0.0 | 0.0 | 0.0 | 0.3 | 0.2 | 0.1 |
| <i>Moyenne non pondérée</i> | 8.8 | 8.9 | 9.8 | 0.5 | 0.7 | 0.8 | 0.3 | 0.2 | 0.2 |
| Pays régional | | | | | | | | | |
| Espagne ^{1,2} | 3.5 | 8.5 | 5.8 | 0.0 | 0.4 | 0.3 | 1.1 | 0.1 | 0.1 |
| | | | | | | | | | |
| | 5110 Impôts généraux | | | 5120 Biens et services déterminés | | | Autres impôts | | |
| | 1975 | 1995 | 2015 | 1975 | 1995 | 2015 | 1975 | 1995 | 2015 |
| Pays fédéraux | | | | | | | | | |
| Australie | 1.7 | 2.4 | 3.8 | 4.2 | 3.1 | 2.2 | 0.0 | 0.1 | 0.4 |
| Autriche | 5.0 | 7.6 | 7.7 | 3.9 | 3.1 | 3.0 | 0.1 | 1.0 | 1.0 |
| Belgique | 6.3 | 6.5 | 6.7 | 3.0 | 2.8 | 2.7 | 0.4 | 0.6 | 0.0 |
| Canada | 1.9 | 2.3 | 1.7 | 2.5 | 1.4 | 0.9 | 0.1 | 0.0 | 0.0 |
| Allemagne | 3.4 | 3.5 | 3.6 | 3.1 | 3.1 | 2.6 | 0.0 | 0.0 | 0.4 |
| Mexique | .. | 2.5 | 3.9 | .. | 1.8 | 2.2 | .. | 0.4 | 0.2 |
| Suisse | 2.0 | 3.1 | 3.5 | 2.6 | 1.8 | 1.6 | 0.0 | 0.1 | 0.5 |
| États-Unis | 0.0 | 0.0 | 0.0 | 1.2 | 1.0 | 0.8 | 0.0 | 0.0 | 0.0 |
| <i>Moyenne non pondérée</i> | 2.9 | 3.5 | 3.9 | 2.9 | 2.3 | 2.0 | 0.1 | 0.3 | 0.3 |
| Pays régional | | | | | | | | | |
| Espagne ^{1,2} | 2.5 | 4.4 | 5.7 | 1.5 | 2.6 | 2.3 | 0.0 | 0.0 | 0.1 |

Note : Sont exclues les cotisations de sécurité sociale versées aux administrations de sécurité sociale.

1. Le total des recettes fiscales a été diminué du montant de tout transfert en capital représentant les impôts non perçus. Le transfert en capital a été réparti entre les différentes rubriques en proportion des recettes fiscales.
2. L'Espagne est constitutionnellement un pays non fédéral mais avec une structure politique très décentralisée.

Tableau 6.4. Principales recettes fiscales de l'administration centrale en % du PIB aux prix du marché (Pays unitaires)

| | 1000 Revenu & bénéfices | | | 2000+3000 Sécurité sociale & salaires | | | 4000 Patrimoine | | |
|-----------------------|----------------------------|------|------|--|------|------|--------------------|------|------|
| | 1975 | 1995 | 2015 | 1975 | 1995 | 2015 | 1975 | 1995 | 2015 |
| Chili | .. | 4.6 | 7.5 | .. | 0.5 | 0.3 | .. | 0.6 | 0.2 |
| République tchèque | .. | 8.7 | 7.2 | .. | 0.0 | 0.0 | .. | 0.2 | 0.3 |
| Danemark ¹ | 12.2 | 15.8 | 18.2 | 0.1 | 0.3 | 0.3 | 0.8 | 0.7 | 0.5 |
| Estonie | .. | 10.8 | 7.9 | .. | 6.9 | 5.8 | .. | 0.1 | 0.0 |
| Finlande | 7.1 | 6.6 | 5.8 | 0.8 | 0.0 | 0.0 | 0.7 | 0.5 | 0.7 |
| France ¹ | 5.5 | 5.6 | 5.5 | 0.7 | 1.1 | 0.6 | 0.6 | 0.6 | 0.9 |
| Grèce | 2.4 | 6.2 | 8.2 | 0.0 | 0.4 | 0.4 | 1.8 | 0.9 | 2.2 |
| Hongrie | .. | 8.6 | 6.8 | .. | 1.3 | 1.0 | .. | 0.2 | 0.9 |
| Islande | 3.1 | 5.8 | 9.5 | 2.0 | 2.5 | 3.9 | 0.7 | 1.5 | 0.4 |
| Irlande | 8.4 | 12.8 | 9.9 | 0.2 | 0.5 | 0.7 | 0.7 | 0.7 | 1.0 |
| Israël | .. | 12.4 | 9.8 | .. | 1.7 | 1.2 | .. | 1.4 | 0.9 |
| Italie | 5.1 | 13.0 | 11.9 | 0.0 | 0.1 | 0.0 | 0.8 | 1.4 | 1.4 |
| Japon | 6.2 | 6.4 | 5.9 | 0.0 | 0.0 | 0.0 | 0.6 | 1.1 | 0.6 |
| Corée | 3.3 | 5.4 | 6.8 | 0.0 | 0.0 | 0.0 | 0.6 | 0.6 | 1.0 |
| Lettonie | .. | 1.7 | 2.8 | .. | 0.0 | 0.0 | .. | 0.1 | 0.2 |
| Luxembourg | 12.0 | 11.9 | 12.2 | 0.1 | 0.1 | 0.3 | 1.4 | 2.4 | 3.2 |
| Pays-Bas | 13.2 | 10.3 | 10.4 | 0.0 | 0.0 | 0.0 | 0.7 | 0.9 | 0.7 |
| Nouvelle-Zélande | 18.3 | 21.8 | 18.3 | 0.0 | 0.0 | 0.0 | 0.7 | 0.2 | 0.0 |
| Norvège | 3.8 | 7.0 | 10.0 | 0.8 | 0.6 | 10.5 | 0.4 | 0.4 | 0.4 |
| Pologne | .. | 9.5 | 4.0 | .. | 0.2 | 0.2 | .. | 0.0 | 0.0 |
| Portugal | 3.3 | 7.4 | 9.7 | 0.5 | 1.8 | 1.2 | 0.5 | 0.3 | 0.1 |
| République slovaque | .. | 10.1 | 7.0 | .. | 0.4 | 0.3 | .. | 0.1 | 0.0 |
| Slovénie | .. | 4.5 | 4.0 | .. | 0.5 | 0.2 | .. | 0.0 | 0.0 |
| Suède | 8.3 | 3.8 | 0.3 | 1.7 | 3.6 | 9.0 | 0.4 | 1.2 | 0.7 |
| Turquie | .. | 4.1 | 4.5 | .. | 0.0 | 0.0 | .. | 0.5 | 0.9 |
| Royaume-Uni | 15.3 | 11.0 | 11.5 | 0.0 | 0.0 | 0.0 | 0.6 | 1.9 | 2.5 |
| Moyenne non pondérée | 8.0 | 8.7 | 8.3 | 0.4 | 0.9 | 1.4 | 0.7 | 0.7 | 0.8 |

| | 5110 Impôts généraux | | | 5120 Biens et services déterminés | | | Autres impôts | | |
|-----------------------|-------------------------|------|------|--------------------------------------|------|------|---------------|------|------|
| | 1975 | 1995 | 2015 | 1975 | 1995 | 2015 | 1975 | 1995 | 2015 |
| Chili | .. | 7.4 | 8.4 | .. | 3.3 | 1.8 | .. | -0.1 | -0.3 |
| République tchèque | .. | 5.8 | 7.3 | .. | 4.5 | 3.3 | .. | 0.9 | 0.4 |
| Danemark ¹ | 6.4 | 9.0 | 9.1 | 5.2 | 5.3 | 4.1 | 0.7 | 0.7 | 1.2 |
| Estonie | .. | 9.6 | 9.2 | .. | 2.8 | 4.5 | .. | 0.2 | 0.3 |
| Finlande | 5.6 | 7.7 | 9.1 | 5.8 | 5.4 | 4.6 | 0.1 | 0.4 | 0.5 |
| France ¹ | 8.1 | 7.3 | 6.4 | 2.8 | 3.0 | 1.5 | 0.2 | 0.1 | 0.2 |
| Grèce | 3.4 | 6.3 | 7.5 | 4.3 | 4.3 | 4.4 | 0.7 | 0.5 | 2.2 |
| Hongrie | .. | 7.3 | 10.2 | .. | 8.5 | 4.4 | .. | 0.2 | 0.4 |
| Islande | 8.4 | 9.1 | 8.3 | 9.4 | 4.3 | 3.0 | 0.2 | 0.9 | 2.2 |
| Irlande | 4.1 | 6.7 | 4.6 | 7.6 | 5.0 | 2.2 | 0.6 | 0.6 | 0.7 |
| Israël | .. | 10.6 | 9.3 | .. | 1.5 | 1.8 | .. | 0.7 | 0.7 |
| Italie | 3.5 | 5.3 | 5.7 | 3.4 | 4.0 | 3.9 | 0.3 | 0.4 | 0.2 |
| Japon | 0.0 | 1.4 | 3.3 | 2.3 | 1.5 | 1.4 | 0.2 | 0.2 | 0.1 |
| Corée | 1.9 | 3.4 | 3.5 | 6.9 | 3.4 | 2.5 | 0.6 | 0.5 | 0.2 |
| Lettonie | .. | 8.4 | 7.8 | .. | 2.7 | 3.4 | .. | 0.0 | 0.7 |
| Luxembourg | 3.8 | 4.3 | 6.5 | 2.4 | 4.3 | 2.7 | 0.2 | 0.2 | 0.2 |
| Pays-Bas | 5.5 | 6.1 | 6.6 | 2.5 | 3.0 | 3.2 | 0.6 | 0.8 | 0.7 |
| Nouvelle-Zélande | 2.5 | 8.1 | 9.8 | 3.7 | 3.0 | 2.0 | 0.3 | 0.6 | 0.6 |
| Norvège | 8.0 | 8.5 | 8.2 | 6.2 | 6.2 | 2.8 | 0.5 | 0.7 | 0.5 |
| Pologne | .. | 6.1 | 7.0 | .. | 7.3 | 4.2 | .. | 0.2 | 0.2 |
| Portugal | 2.1 | 6.2 | 7.7 | 5.5 | 5.3 | 3.9 | 0.5 | 0.3 | 0.9 |
| République slovaque | .. | 8.2 | 6.9 | .. | 4.9 | 3.1 | .. | 0.9 | 0.7 |
| Slovénie | .. | 11.3 | 8.4 | .. | 3.2 | 5.1 | .. | 0.3 | 0.9 |
| Suède | 4.7 | 8.8 | 9.2 | 4.1 | 3.6 | 2.6 | 0.7 | 0.3 | 0.5 |
| Turquie | .. | 4.4 | 4.6 | .. | 0.9 | 4.9 | .. | 2.5 | 0.5 |
| Royaume-Uni | 3.2 | 5.7 | 6.9 | 4.6 | 4.0 | 3.4 | 0.4 | 0.5 | 0.4 |
| Moyenne non pondérée | 4.4 | 7.0 | 7.4 | 4.8 | 4.0 | 3.3 | 0.4 | 0.5 | 0.6 |

Note : Sont exclues les cotisations de sécurité sociale versées aux administrations de sécurité sociale.

1. Le total des recettes fiscales a été diminué du montant de tout transfert en capital représentant les impôts non perçus. Le transfert en capital a été réparti entre les différentes rubriques en proportion des recettes fiscales.

Tableau 6.5. Principales recettes de l'administration centrale en % du total des recettes fiscales de l'administration centrale (Pays fédéraux/régionaux)

| | 1000 Revenu & bénéfices | | | 1100 Personnes physiques | | | 1200 Sociétés | | | 2000+3000 Sécurité sociale & salaires | | |
|-----------------------------|----------------------------|------|------|-----------------------------|------|------|--------------------------------------|------|------|--|------|------|
| | 1975 | 1995 | 2015 | 1975 | 1995 | 2015 | 1975 | 1995 | 2015 | 1975 | 1995 | 2015 |
| Pays fédéraux | | | | | | | | | | | | |
| Australie | 69.9 | 71.4 | 71.5 | 54.5 | 52.4 | 52.2 | 15.5 | 19.0 | 19.2 | 0.3 | 2.6 | 0.2 |
| Autriche | 32.2 | 38.9 | 43.9 | 25.0 | 30.9 | 35.1 | 6.9 | 4.8 | 7.6 | 16.5 | 16.1 | 14.5 |
| Belgique | 56.0 | 57.0 | 57.2 | 45.5 | 47.9 | 43.5 | 10.5 | 9.0 | 13.6 | 2.0 | 2.2 | 2.3 |
| Canada | 69.4 | 72.5 | 71.1 | 46.7 | 57.7 | 53.4 | 20.9 | 13.0 | 15.1 | 0.0 | 0.0 | 9.1 |
| Allemagne | 42.3 | 41.9 | 41.7 | 37.0 | 38.7 | 37.7 | 5.2 | 3.2 | 4.0 | 0.0 | 0.0 | 0.0 |
| Mexique | .. | 44.1 | 51.8 | .. | .. | 25.7 | .. | .. | 25.0 | .. | 0.0 | 0.0 |
| Suisse | 30.2 | 32.3 | 41.2 | 24.0 | 17.6 | 16.5 | 6.3 | 8.3 | 15.2 | 0.0 | 0.0 | 0.0 |
| États-Unis | 86.5 | 89.2 | 92.2 | 64.9 | 70.7 | 75.5 | 21.6 | 18.5 | 16.7 | 0.0 | 0.0 | 0.0 |
| <i>Moyenne non pondérée</i> | 55.2 | 55.9 | 58.8 | 42.5 | 45.1 | 42.5 | 12.4 | 10.8 | 14.6 | 2.7 | 2.6 | 3.3 |
| Pays régional | | | | | | | | | | | | |
| Espagne ^{1,2} | 40.6 | 52.8 | 40.3 | 26.3 | 42.3 | 24.7 | 14.3 | 10.5 | 15.6 | 0.0 | 2.7 | 2.2 |
| | 4000 Patrimoine | | | 5110 Impôts généraux | | | 5120 Biens et services déterminés | | | Autres impôts | | |
| | 1975 | 1995 | 2015 | 1975 | 1995 | 2015 | 1975 | 1995 | 2015 | 1975 | 1995 | 2015 |
| Pays fédéraux | | | | | | | | | | | | |
| Australie | 0.6 | 0.0 | 0.0 | 8.3 | 11.2 | 16.8 | 20.8 | 14.4 | 9.9 | 0.1 | 0.3 | 1.6 |
| Autriche | 3.0 | 1.4 | 1.3 | 26.7 | 28.3 | 26.4 | 20.9 | 11.5 | 10.4 | 0.7 | 3.8 | 3.6 |
| Belgique | 3.8 | 2.5 | 1.9 | 24.8 | 25.3 | 27.6 | 11.7 | 10.8 | 11.0 | 1.7 | 2.2 | 0.0 |
| Canada | 0.0 | 0.0 | 0.0 | 12.8 | 16.9 | 13.2 | 17.0 | 10.6 | 6.6 | 0.7 | 0.0 | 0.0 |
| Allemagne | 1.9 | 0.1 | 0.6 | 29.1 | 31.1 | 32.0 | 26.7 | 26.9 | 22.6 | 0.0 | 0.0 | 3.2 |
| Mexique | .. | 0.0 | 0.0 | .. | 30.0 | 29.8 | .. | 21.2 | 17.2 | .. | 4.8 | 1.2 |
| Suisse | 4.1 | 5.3 | 2.6 | 28.3 | 38.3 | 35.4 | 37.3 | 22.6 | 16.1 | 0.0 | 1.5 | 4.7 |
| États-Unis | 2.4 | 1.8 | 1.0 | 0.0 | 0.0 | 0.0 | 10.8 | 9.0 | 6.8 | 0.2 | 0.0 | 0.0 |
| <i>Moyenne non pondérée</i> | 2.3 | 1.4 | 0.9 | 18.6 | 22.6 | 22.6 | 20.8 | 15.9 | 12.6 | 0.5 | 1.6 | 1.8 |
| Pays régional | | | | | | | | | | | | |
| Espagne ^{1,2} | 12.3 | 0.5 | 0.7 | 29.0 | 27.5 | 39.4 | 17.8 | 16.3 | 16.3 | 0.3 | 0.2 | 1.0 |

Note : Sont exclues les cotisations de sécurité sociale versées aux administrations de sécurité sociale.

1. Le total des recettes fiscales a été diminué du montant de tout transfert en capital représentant les impôts non perçus. Le transfert en capital a été réparti entre les différentes rubriques en proportion des recettes fiscales.
2. L'Espagne est constitutionnellement un pays non fédéral mais avec une structure politique très décentralisée.

Tableau 6.6. Principales recettes de l'administration centrale en % du total des recettes fiscales de l'administration centrale (Pays unitaires)

| | 1000 Revenu & bénéfices | | | 1100 Personnes physiques | | | 1200 Sociétés | | | 2000+3000 Sécurité sociale & salaires | | |
|-----------------------|----------------------------|------|------|-----------------------------|------|-------|------------------|------|------|--|------|------|
| | 1975 | 1995 | 2015 | 1975 | 1995 | 2015 | 1975 | 1995 | 2015 | 1975 | 1995 | 2015 |
| Chili | .. | 28.1 | 41.9 | .. | 5.8 | 11.3 | .. | 17.3 | 24.2 | .. | 3.2 | 1.5 |
| République tchèque | .. | 43.3 | 38.9 | .. | 22.1 | 19.4 | .. | 21.2 | 19.5 | .. | 0.0 | 0.0 |
| Danemark ¹ | 48.1 | 49.8 | 54.4 | 43.4 | 37.6 | 43.5 | 4.7 | 7.2 | 7.6 | 0.2 | 0.9 | 1.0 |
| Estonie | .. | 35.6 | 28.5 | .. | 27.7 | 20.9 | .. | 7.9 | 7.5 | .. | 22.6 | 20.9 |
| Finlande | 35.3 | 32.0 | 28.0 | 31.0 | 26.0 | 21.3 | 4.3 | 6.0 | 6.6 | 4.1 | 0.1 | 0.0 |
| France ¹ | 31.0 | 31.6 | 36.6 | 20.7 | 20.1 | 22.7 | 10.1 | 11.5 | 13.9 | 3.8 | 6.4 | 3.8 |
| Grèce | 18.9 | 33.3 | 32.7 | 12.7 | 18.0 | 21.9 | 5.0 | 9.5 | 8.7 | 0.3 | 2.2 | 1.7 |
| Hongrie | .. | 32.8 | 28.7 | .. | 25.3 | 21.1 | .. | 7.0 | 7.6 | .. | 4.9 | 4.2 |
| Islande | 13.1 | 24.2 | 34.9 | 10.6 | 20.4 | 21.1 | 2.5 | 3.8 | 8.7 | 8.5 | 10.2 | 14.3 |
| Irlande | 38.8 | 48.6 | 51.8 | 32.5 | 38.5 | 38.1 | 6.2 | 10.1 | 13.7 | 0.9 | 2.0 | 3.8 |
| Israël | .. | 43.9 | 41.4 | .. | 33.3 | 25.7 | .. | 10.0 | 12.6 | .. | 5.9 | 5.0 |
| Italie | 39.0 | 53.9 | 51.9 | 27.7 | 41.4 | 41.5 | 11.3 | 13.8 | 8.4 | 0.0 | 0.5 | 0.0 |
| Japon | 67.2 | 60.5 | 52.7 | 37.8 | 35.5 | 30.3 | 29.4 | 25.0 | 22.4 | 0.0 | 0.0 | 0.0 |
| Corée | 24.7 | 40.5 | 48.7 | 9.6 | 24.2 | 27.9 | 10.0 | 15.8 | 20.8 | 0.0 | 0.0 | 0.0 |
| Lettonie | .. | 12.9 | 18.7 | .. | 0.0 | 8.0 | .. | 12.9 | 10.7 | .. | 0.0 | 0.1 |
| Luxembourg | 60.0 | 51.3 | 48.6 | 43.2 | 33.2 | 35.8 | 16.8 | 18.0 | 12.8 | 0.7 | 0.6 | 1.3 |
| Pays-Bas | 58.7 | 48.7 | 48.3 | 45.6 | 34.2 | 35.7 | 13.1 | 14.5 | 12.6 | 0.0 | 0.0 | 0.0 |
| Nouvelle-Zélande | 72.1 | 64.7 | 59.5 | 58.8 | 47.5 | 40.9 | 12.8 | 12.5 | 14.8 | 0.0 | 0.0 | 0.0 |
| Norvège | 19.2 | 30.0 | 30.7 | 16.1 | 16.9 | 17.2 | 3.2 | 13.0 | 13.5 | 4.0 | 2.7 | 32.2 |
| Pologne | .. | 40.7 | 25.4 | .. | 29.7 | 16.2 | .. | 11.0 | 9.2 | .. | 1.0 | 1.4 |
| Portugal | 26.7 | 34.8 | 41.6 | .. | 24.9 | 29.2 | .. | 9.9 | 12.4 | 3.8 | 8.3 | 5.0 |
| République slovaque | .. | 40.9 | 39.1 | .. | 14.3 | 17.4 | .. | 23.9 | 20.6 | .. | 1.7 | 1.8 |
| Slovénie | .. | 22.9 | 21.4 | .. | 19.8 | 13.4 | .. | 2.6 | 7.9 | .. | 2.5 | 1.1 |
| Suède | 41.7 | 17.9 | 1.5 | 37.9 | 5.6 | -11.9 | 3.8 | 12.4 | 13.4 | 8.5 | 17.0 | 40.4 |
| Turquie | .. | 32.9 | 29.1 | .. | 25.1 | 21.0 | .. | 7.8 | 8.1 | .. | 0.0 | 0.0 |
| Royaume-Uni | 63.5 | 47.7 | 46.5 | 58.8 | 37.2 | 36.5 | 8.8 | 10.4 | 9.9 | 0.0 | 0.0 | 0.0 |
| Moyenne non pondérée | 41.1 | 38.6 | 37.7 | 32.3 | 25.6 | 24.1 | 9.5 | 12.1 | 12.6 | 2.2 | 3.6 | 5.4 |

| | 4000 Patrimoine | | | 5110 Impôts généraux | | | 5120 Biens et services déterminés | | | Autres impôts | | |
|-----------------------|--------------------|------|------|-------------------------|------|------|--------------------------------------|------|------|---------------|------|------|
| | 1975 | 1995 | 2015 | 1975 | 1995 | 2015 | 1975 | 1995 | 2015 | 1975 | 1995 | 2015 |
| Chili | .. | 3.7 | 1.3 | .. | 45.1 | 47.0 | .. | 20.3 | 10.1 | .. | -0.4 | -1.9 |
| République tchèque | .. | 1.2 | 1.4 | .. | 28.8 | 39.4 | .. | 22.4 | 18.2 | .. | 4.2 | 2.2 |
| Danemark ¹ | 3.0 | 2.1 | 1.6 | 25.4 | 28.5 | 27.3 | 20.5 | 16.6 | 12.4 | 2.8 | 2.2 | 3.4 |
| Estonie | .. | 0.3 | 0.0 | .. | 31.5 | 33.2 | .. | 9.3 | 16.3 | .. | 0.6 | 1.2 |
| Finlande | 3.4 | 2.6 | 3.3 | 27.9 | 37.3 | 43.8 | 28.5 | 26.0 | 22.4 | 0.7 | 1.9 | 2.6 |
| France ¹ | 3.2 | 3.4 | 6.1 | 45.1 | 41.0 | 42.6 | 15.5 | 16.9 | 9.8 | 1.4 | 0.8 | 1.1 |
| Grèce | 14.1 | 4.9 | 9.0 | 26.9 | 33.8 | 30.1 | 33.9 | 23.3 | 17.5 | 5.9 | 2.5 | 9.0 |
| Hongrie | .. | 0.8 | 3.6 | .. | 27.9 | 43.2 | .. | 32.6 | 18.5 | .. | 0.9 | 1.8 |
| Islande | 2.8 | 6.4 | 1.5 | 35.1 | 37.8 | 30.4 | 39.5 | 17.6 | 11.0 | 1.0 | 3.8 | 8.0 |
| Irlande | 3.2 | 2.6 | 5.0 | 19.0 | 25.4 | 23.8 | 35.4 | 19.1 | 11.7 | 2.8 | 2.4 | 3.9 |
| Israël | .. | 4.8 | 3.9 | .. | 37.5 | 39.2 | .. | 5.5 | 7.5 | .. | 2.4 | 3.1 |
| Italie | 5.9 | 5.7 | 5.9 | 26.9 | 22.0 | 24.7 | 26.2 | 16.5 | 16.8 | 2.0 | 1.5 | 0.7 |
| Japon | 6.0 | 10.1 | 5.0 | 0.0 | 13.2 | 29.1 | 24.7 | 14.3 | 12.1 | 2.1 | 1.9 | 1.1 |
| Corée | 4.7 | 4.4 | 7.0 | 14.2 | 25.8 | 24.9 | 51.8 | 25.6 | 17.9 | 4.6 | 3.7 | 1.6 |
| Lettonie | .. | 0.8 | 1.2 | .. | 65.3 | 52.6 | .. | 21.0 | 23.1 | .. | 0.1 | 4.4 |
| Luxembourg | 7.1 | 10.2 | 12.6 | 19.1 | 18.6 | 25.7 | 11.9 | 18.6 | 10.9 | 1.2 | 0.8 | 0.8 |
| Pays-Bas | 3.0 | 4.2 | 3.2 | 24.4 | 28.8 | 30.6 | 11.1 | 14.4 | 14.7 | 2.8 | 3.9 | 3.1 |
| Nouvelle-Zélande | 2.6 | 0.7 | 0.1 | 9.8 | 24.0 | 31.8 | 14.4 | 8.9 | 6.4 | 1.2 | 1.7 | 2.1 |
| Norvège | 2.3 | 1.6 | 1.4 | 40.5 | 36.3 | 25.3 | 31.7 | 26.5 | 8.7 | 2.4 | 3.0 | 1.7 |
| Pologne | .. | 0.0 | 0.0 | .. | 26.2 | 44.8 | .. | 31.2 | 27.0 | .. | 1.0 | 1.4 |
| Portugal | 3.8 | 1.2 | 0.5 | 17.1 | 29.1 | 32.7 | 44.3 | 25.0 | 16.6 | 4.4 | 1.6 | 3.7 |
| République slovaque | .. | 0.5 | 0.0 | .. | 33.2 | 38.2 | .. | 20.0 | 17.2 | .. | 3.6 | 3.7 |
| Slovénie | .. | 0.2 | 0.0 | .. | 57.0 | 45.1 | .. | 15.9 | 27.7 | .. | 1.5 | 4.7 |
| Suède | 2.2 | 5.8 | 3.0 | 23.4 | 41.3 | 41.3 | 20.7 | 16.6 | 11.6 | 3.6 | 1.4 | 2.2 |
| Turquie | .. | 3.7 | 5.6 | .. | 36.1 | 29.9 | .. | 7.0 | 32.0 | .. | 20.3 | 3.4 |
| Royaume-Uni | 2.4 | 8.1 | 10.1 | 13.4 | 24.6 | 28.0 | 19.0 | 17.4 | 13.9 | 1.8 | 2.2 | 1.5 |
| Moyenne non pondérée | 4.4 | 3.5 | 3.6 | 23.0 | 32.9 | 34.8 | 26.8 | 18.8 | 15.8 | 2.5 | 2.7 | 2.7 |

Note : Sont exclues les cotisations de sécurité sociale versées aux administrations de sécurité sociale.

1. Le total des recettes fiscales a été diminué du montant de tout transfert en capital représentant les impôts non perçus. Le transfert en capital a été réparti entre les différentes rubriques en proportion des recettes fiscales.

Tableau 6.7. Principales recettes fiscales des administrations d'états en % du PIB aux prix du marché (Pays fédéraux/régionaux)

| | 1000 Revenu & bénéfices | | | 2000 Sécurité sociale | | | 3000 Salaires | | | 4000 Patrimoine | | |
|-----------------------------|----------------------------|------|------|--------------------------|------|------|------------------|------|------|--------------------|------|------|
| | 1975 | 1995 | 2015 | 1975 | 1995 | 2015 | 1975 | 1995 | 2015 | 1975 | 1995 | 2015 |
| Pays fédéraux | | | | | | | | | | | | |
| Australie | 0.0 | 0.0 | 0.0 | 0.0 | 0.0 | 0.0 | 1.4 | 1.3 | 1.4 | 1.1 | 1.5 | 2.0 |
| Autriche | 1.7 | 0.3 | 0.3 | 0.1 | 0.2 | 0.1 | 0.0 | 0.1 | 0.1 | 0.1 | 0.0 | 0.0 |
| Belgique ¹ | .. | 0.0 | 1.1 | .. | 0.0 | 0.0 | .. | 0.0 | 0.0 | .. | 0.6 | 1.7 |
| Canada | 4.5 | 6.3 | 6.0 | 0.0 | 0.0 | 0.7 | 0.0 | 0.8 | 0.7 | 0.2 | 0.8 | 0.6 |
| Allemagne ¹ | 4.8 | 4.1 | 4.4 | 0.0 | 0.0 | 0.0 | 0.0 | 0.0 | 0.0 | 0.5 | 0.5 | 0.6 |
| Mexique | .. | 0.0 | 0.0 | .. | 0.0 | 0.0 | .. | 0.1 | 0.4 | .. | 0.1 | 0.1 |
| Suisse | 4.7 | 4.7 | 5.3 | 0.0 | 0.0 | 0.0 | 0.0 | 0.0 | 0.0 | 0.9 | 0.9 | 1.0 |
| États-Unis | 1.5 | 2.1 | 2.2 | 0.0 | 0.0 | 0.0 | 0.0 | 0.0 | 0.0 | 0.2 | 0.2 | 0.1 |
| <i>Moyenne non pondérée</i> | 2.9 | 2.2 | 2.4 | 0.0 | 0.0 | 0.1 | 0.2 | 0.3 | 0.3 | 0.5 | 0.6 | 0.8 |
| Pays régional | | | | | | | | | | | | |
| Espagne ^{1,2,3} | .. | 0.1 | 3.2 | .. | 0.0 | 0.0 | .. | 0.0 | 0.0 | .. | 0.9 | 1.0 |

| | 5110 Impôts généraux | | | 5120 Biens et services déterminés | | | 5200 Impôts sur utilisation des biens | | | 6000 Autres impôts | | |
|-----------------------------|-------------------------|------|------|--------------------------------------|------|------|--|------|------|-----------------------|------|------|
| | 1975 | 1995 | 2015 | 1975 | 1995 | 2015 | 1975 | 1995 | 2015 | 1975 | 1995 | 2015 |
| Pays fédéraux | | | | | | | | | | | | |
| Australie | 0.0 | 0.0 | 0.0 | 0.6 | 0.9 | 0.7 | 0.9 | 1.6 | 0.7 | 0.0 | 0.0 | 0.0 |
| Autriche | 1.3 | 0.0 | 0.0 | 0.5 | 0.1 | 0.1 | 0.2 | 0.0 | 0.0 | 0.0 | 0.0 | 0.0 |
| Belgique ¹ | .. | 0.0 | 0.0 | .. | 0.0 | 0.0 | .. | 0.2 | 0.6 | .. | 0.0 | 0.0 |
| Canada | 2.0 | 2.6 | 2.7 | 1.7 | 2.0 | 1.7 | 1.8 | 0.5 | 0.4 | 0.0 | 0.0 | 0.0 |
| Allemagne ¹ | 1.7 | 2.8 | 3.2 | 0.2 | 0.1 | 0.1 | 0.5 | 0.4 | 0.3 | 0.0 | 0.0 | 0.0 |
| Mexique | .. | 0.0 | 0.0 | .. | 0.0 | 0.0 | .. | 0.0 | 0.1 | .. | 0.0 | 0.0 |
| Suisse | 0.0 | 0.0 | 0.0 | 0.1 | 0.1 | 0.1 | 0.4 | 0.4 | 0.4 | 0.0 | 0.0 | 0.0 |
| États-Unis | 1.5 | 1.8 | 1.6 | 1.1 | 0.9 | 0.8 | 0.5 | 0.4 | 0.4 | 0.0 | 0.0 | 0.0 |
| <i>Moyenne non pondérée</i> | 1.1 | 0.9 | 0.9 | 0.7 | 0.5 | 0.4 | 0.7 | 0.4 | 0.4 | 0.0 | 0.0 | 0.0 |
| Pays régional | | | | | | | | | | | | |
| Espagne ^{1,2,3} | .. | 0.1 | 0.2 | .. | 0.3 | 0.3 | .. | 0.0 | 0.1 | .. | 0.0 | 0.0 |

1. Les versements à L'Union européenne ne sont pas retenus dans ces comparaisons.
2. Le total des recettes fiscales a été diminué du montant de tout transfert en capital représentant les impôts non perçus. Le transfert en capital a été réparti entre les différentes rubriques en proportion des recettes fiscales.
3. L'Espagne est constitutionnellement un pays non fédéral mais avec une structure politique très décentralisée.

Tableau 6.8. Principales recettes fiscales des administrations locales en % du PIB aux prix du marché (Pays fédéraux/régionaux)

| | 1000 Revenu & bénéfices | | | 2000 Sécurité sociale | | | 3000 Salaires | | | 4000 Patrimoine | | |
|-----------------------------|----------------------------|------|------|--------------------------|------|------|------------------|------|------|--------------------|------|------|
| | 1975 | 1995 | 2015 | 1975 | 1995 | 2015 | 1975 | 1995 | 2015 | 1975 | 1995 | 2015 |
| Pays fédéraux | | | | | | | | | | | | |
| Australie | 0.0 | 0.0 | 0.0 | 0.0 | 0.0 | 0.0 | 0.0 | 0.0 | 0.0 | 1.1 | 1.0 | 1.0 |
| Autriche | 1.8 | 0.0 | 0.0 | 0.1 | 0.1 | 0.1 | 0.5 | 0.8 | 0.9 | 0.5 | 0.2 | 0.2 |
| Belgique ¹ | 1.1 | 1.4 | 0.7 | 0.0 | 0.0 | 0.0 | 0.0 | 0.0 | 0.0 | 0.3 | 0.4 | 1.3 |
| Canada | 0.0 | 0.0 | 0.0 | 0.0 | 0.0 | 0.0 | 0.0 | 0.0 | 0.0 | 2.7 | 2.9 | 3.2 |
| Allemagne ¹ | 2.1 | 2.1 | 2.4 | 0.0 | 0.0 | 0.0 | 0.3 | 0.0 | 0.0 | 0.6 | 0.5 | 0.4 |
| Mexique | .. | 0.0 | 0.0 | .. | 0.0 | 0.0 | .. | 0.0 | 0.0 | .. | 0.1 | 0.2 |
| Suisse | 3.9 | 3.8 | 3.5 | 0.0 | 0.0 | 0.0 | 0.0 | 0.0 | 0.0 | 0.7 | 0.6 | 0.6 |
| États-Unis | 0.2 | 0.2 | 0.2 | 0.0 | 0.0 | 0.0 | 0.0 | 0.0 | 0.0 | 3.0 | 2.6 | 2.5 |
| <i>Moyenne non pondérée</i> | 1.3 | 1.0 | 0.9 | 0.0 | 0.0 | 0.0 | 0.1 | 0.1 | 0.1 | 1.3 | 1.0 | 1.2 |
| Pays régional | | | | | | | | | | | | |
| Espagne ^{1,2,3} | 0.4 | 0.5 | 0.5 | 0.0 | 0.0 | 0.0 | 0.0 | 0.0 | 0.0 | 0.1 | 0.8 | 1.5 |

| | 5110 Impôts généraux | | | 5120 Biens et services déterminés | | | 5200 Impôts sur utilisation des biens | | | 6000 Autres impôts | | |
|-----------------------------|-------------------------|------|------|--------------------------------------|------|------|--|------|------|-----------------------|------|------|
| | 1975 | 1995 | 2015 | 1975 | 1995 | 2015 | 1975 | 1995 | 2015 | 1975 | 1995 | 2015 |
| Pays fédéraux | | | | | | | | | | | | |
| Australie | 0.0 | 0.0 | 0.0 | 0.0 | 0.0 | 0.0 | 0.0 | 0.0 | 0.0 | 0.0 | 0.0 | 0.0 |
| Autriche | 0.9 | 0.0 | 0.0 | 0.6 | 0.3 | 0.0 | 0.0 | 0.1 | 0.1 | 0.1 | 0.0 | 0.0 |
| Belgique ¹ | 0.0 | 0.0 | 0.0 | 0.3 | 0.1 | 0.2 | 0.0 | 0.0 | 0.0 | 0.0 | 0.0 | 0.0 |
| Canada | 0.0 | 0.0 | 0.0 | 0.0 | 0.0 | 0.0 | 0.1 | 0.0 | 0.1 | 0.3 | 0.4 | 0.0 |
| Allemagne ¹ | 0.0 | 0.0 | 0.2 | 0.0 | 0.0 | 0.0 | 0.0 | 0.0 | 0.0 | 0.0 | 0.0 | 0.0 |
| Mexique | .. | 0.0 | 0.0 | .. | 0.0 | 0.0 | .. | 0.0 | 0.0 | .. | 0.0 | 0.1 |
| Suisse | 0.0 | 0.0 | 0.0 | 0.0 | 0.0 | 0.0 | 0.0 | 0.0 | 0.0 | 0.0 | 0.0 | 0.1 |
| États-Unis | 0.3 | 0.4 | 0.4 | 0.1 | 0.2 | 0.2 | 0.1 | 0.2 | 0.3 | 0.0 | 0.0 | 0.0 |
| <i>Moyenne non pondérée</i> | 0.2 | 0.0 | 0.1 | 0.2 | 0.1 | 0.1 | 0.0 | 0.0 | 0.1 | 0.1 | 0.1 | 0.0 |
| Pays régional | | | | | | | | | | | | |
| Espagne ^{1,2,3} | 0.2 | 0.4 | 0.5 | 0.0 | 0.1 | 0.2 | 0.0 | 0.9 | 0.6 | 0.0 | 0.0 | 0.0 |

1. Les versements à L'Union européenne ne sont pas retenus dans ces comparaisons.
2. Le total des recettes fiscales a été diminué du montant de tout transfert en capital représentant les impôts non perçus. Le transfert en capital a été réparti entre les différentes rubriques en proportion des recettes fiscales.
3. L'Espagne est constitutionnellement un pays non fédéral mais avec une structure politique très décentralisée.

Tableau 6.9. Principaux impôts des administrations d'états en % du total des recettes fiscales des administrations d'états (Pays fédéraux/régionaux)

| | 1000 Revenu & bénéfices | | | 2000 Sécurité sociale | | | 3000 Salaires | | | 4000 Patrimoine | | |
|-----------------------------|----------------------------|------|------|--------------------------------------|------|------|--|------|------|-----------------------|------|------|
| | 1975 | 1995 | 2015 | 1975 | 1995 | 2015 | 1975 | 1995 | 2015 | 1975 | 1995 | 2015 |
| Pays fédéraux | | | | | | | | | | | | |
| Australie | 0.0 | 0.0 | 0.0 | 0.0 | 0.0 | 0.0 | 35.3 | 25.1 | 28.7 | 26.6 | 28.1 | 41.7 |
| Autriche | 44.2 | 42.3 | 47.2 | 1.8 | 24.0 | 22.2 | 0.0 | 10.2 | 8.9 | 1.8 | 2.4 | 1.9 |
| Belgique ¹ | .. | 4.7 | 31.0 | .. | 0.0 | 0.1 | .. | 0.0 | 0.0 | .. | 70.4 | 50.0 |
| Canada | 43.6 | 48.7 | 47.4 | 0.0 | 0.0 | 5.5 | 0.0 | 6.0 | 5.2 | 2.3 | 6.0 | 4.6 |
| Allemagne ¹ | 62.8 | 51.9 | 51.7 | 0.0 | 0.0 | 0.0 | 0.0 | 0.0 | 0.0 | 6.2 | 6.1 | 6.8 |
| Mexique | .. | 0.0 | 0.0 | .. | 0.0 | 0.0 | .. | 45.3 | 56.8 | .. | 44.5 | 18.2 |
| Suisse | 77.7 | 78.2 | 78.4 | 0.0 | 0.0 | 0.0 | 0.0 | 0.0 | 0.0 | 14.3 | 14.8 | 14.5 |
| États-Unis | 31.6 | 38.8 | 42.3 | 0.0 | 0.0 | 0.0 | 0.0 | 0.0 | 0.0 | 4.1 | 3.6 | 2.0 |
| <i>Moyenne non pondérée</i> | 43.3 | 33.1 | 37.3 | 0.3 | 3.0 | 3.5 | 5.9 | 10.8 | 12.4 | 9.2 | 22.0 | 17.5 |
| Pays régional | | | | | | | | | | | | |
| Espagne ^{1,2,3} | .. | 8.6 | 68.1 | .. | 0.0 | 0.0 | .. | 0.0 | 0.0 | .. | 58.9 | 20.7 |
| | | | | | | | | | | | | |
| | 5110 Impôts généraux | | | 5120 Biens et services déterminés | | | 5200 Impôts sur utilisation des biens | | | 6000 Autres impôts | | |
| | 1975 | 1995 | 2015 | 1975 | 1995 | 2015 | 1975 | 1995 | 2015 | 1975 | 1995 | 2015 |
| Pays fédéraux | | | | | | | | | | | | |
| Australie | 0.0 | 0.0 | 0.0 | 16.0 | 17.3 | 15.0 | 22.0 | 29.5 | 14.6 | 0.0 | 0.0 | 0.0 |
| Autriche | 33.9 | 0.0 | 0.0 | 13.5 | 12.2 | 8.7 | 4.4 | 5.0 | 6.4 | 0.4 | 4.0 | 4.7 |
| Belgique ¹ | .. | 0.0 | 0.0 | .. | 3.5 | 1.3 | .. | 21.4 | 17.3 | .. | 0.0 | 0.3 |
| Canada | 19.6 | 19.9 | 21.0 | 16.8 | 15.5 | 13.3 | 17.8 | 3.8 | 3.0 | 0.0 | 0.0 | 0.0 |
| Allemagne ¹ | 21.8 | 35.4 | 37.3 | 2.8 | 1.8 | 1.2 | 6.4 | 4.7 | 3.1 | 0.0 | 0.0 | 0.0 |
| Mexique | .. | 0.0 | 0.0 | .. | 0.3 | 3.5 | .. | 6.4 | 16.2 | .. | 3.5 | 5.2 |
| Suisse | 0.0 | 0.0 | 0.0 | 1.5 | 1.0 | 1.3 | 6.4 | 5.9 | 5.2 | 0.0 | 0.1 | 0.5 |
| États-Unis | 30.8 | 33.2 | 31.2 | 23.6 | 16.1 | 15.8 | 10.0 | 8.3 | 8.7 | 0.0 | 0.0 | 0.0 |
| <i>Moyenne non pondérée</i> | 17.7 | 11.1 | 11.2 | 12.4 | 8.5 | 7.5 | 11.2 | 10.6 | 9.3 | 0.1 | 0.9 | 1.3 |
| Pays régional | | | | | | | | | | | | |
| Espagne ^{1,2,3} | .. | 9.2 | 3.6 | .. | 20.9 | 6.5 | .. | 2.5 | 1.1 | .. | 0.0 | 0.0 |

1. Les versements à L'Union européenne ne sont pas retenus dans ces comparaisons.
2. Le total des recettes fiscales a été diminué du montant de tout transfert en capital représentant les impôts non perçus. Le transfert en capital a été réparti entre les différentes rubriques en proportion des recettes fiscales.
3. L'Espagne est constitutionnellement un pays non fédéral mais avec une structure politique très décentralisée.

Tableau 6.10. Principaux impôts locaux en % du total des recettes fiscales des administrations locales (Pays fédéraux/régionaux)

| | 1000 Revenu & bénéfices | | | 2000 Sécurité sociale | | | 3000 Salaires | | | 4000 Patrimoine | | |
|-----------------------------|----------------------------|------|------|--------------------------------------|------|------|--|------|------|-----------------------|-------|-------|
| | 1975 | 1995 | 2015 | 1975 | 1995 | 2015 | 1975 | 1995 | 2015 | 1975 | 1995 | 2015 |
| Pays fédéraux | | | | | | | | | | | | |
| Australie | 0.0 | 0.0 | 0.0 | 0.0 | 0.0 | 0.0 | 0.0 | 0.0 | 0.0 | 100.0 | 100.0 | 100.0 |
| Autriche | 38.9 | 1.5 | 0.0 | 1.3 | 8.6 | 6.1 | 11.5 | 50.0 | 67.7 | 11.2 | 13.2 | 15.3 |
| Belgique ¹ | 66.3 | 71.3 | 34.2 | 2.6 | 1.9 | 0.3 | 0.0 | 0.0 | 0.0 | 15.0 | 19.0 | 57.6 |
| Canada | 0.0 | 0.0 | 0.0 | 0.0 | 0.0 | 0.0 | 0.0 | 0.0 | 0.0 | 88.3 | 85.7 | 97.2 |
| Allemagne ¹ | 69.4 | 79.5 | 79.2 | 0.0 | 0.0 | 0.0 | 9.0 | 0.0 | 0.0 | 20.3 | 19.3 | 14.2 |
| Mexique | .. | 0.5 | 0.0 | .. | 0.0 | 0.0 | .. | 0.2 | 0.0 | .. | 77.5 | 75.3 |
| Suisse | 85.5 | 85.2 | 82.8 | 0.0 | 0.0 | 0.0 | 0.0 | 0.0 | 0.0 | 14.3 | 13.4 | 14.7 |
| États-Unis | 4.3 | 5.8 | 6.3 | 0.0 | 0.0 | 0.0 | 0.0 | 0.0 | 0.0 | 81.9 | 72.9 | 69.8 |
| <i>Moyenne non pondérée</i> | 37.8 | 30.5 | 25.3 | 0.5 | 1.3 | 0.8 | 2.9 | 6.3 | 8.5 | 47.3 | 50.1 | 55.5 |
| Pays régional | | | | | | | | | | | | |
| Espagne ^{1,2,3} | 57.3 | 19.8 | 15.6 | 0.0 | 0.0 | 0.0 | 0.0 | 0.0 | 0.0 | 8.5 | 29.7 | 46.0 |
| | | | | | | | | | | | | |
| | 5110 Impôts généraux | | | 5120 Biens et services déterminés | | | 5200 Impôts sur utilisation des biens | | | 6000 Autres impôts | | |
| | 1975 | 1995 | 2015 | 1975 | 1995 | 2015 | 1975 | 1995 | 2015 | 1975 | 1995 | 2015 |
| Pays fédéraux | | | | | | | | | | | | |
| Australie | 0.0 | 0.0 | 0.0 | 0.0 | 0.0 | 0.0 | 0.0 | 0.0 | 0.0 | 0.0 | 0.0 | 0.0 |
| Autriche | 19.7 | 0.0 | 0.0 | 14.1 | 19.5 | 2.2 | 1.0 | 5.2 | 5.9 | 2.4 | 2.0 | 2.9 |
| Belgique ¹ | 0.0 | 0.0 | 0.0 | 14.6 | 6.9 | 7.8 | 1.5 | 0.9 | 0.2 | 0.0 | 0.0 | 0.0 |
| Canada | 0.2 | 0.1 | 0.1 | 0.2 | 0.0 | 0.1 | 2.1 | 1.2 | 1.6 | 9.2 | 12.9 | 1.1 |
| Allemagne ¹ | 0.0 | 0.0 | 5.1 | 0.5 | 0.5 | 0.9 | 0.4 | 0.3 | 0.4 | 0.4 | 0.3 | 0.2 |
| Mexique | .. | 0.0 | 0.0 | .. | 16.4 | 1.6 | .. | 0.2 | 0.1 | .. | 5.1 | 23.0 |
| Suisse | 0.0 | 0.0 | 0.0 | 0.2 | 0.2 | 0.1 | 0.1 | 0.2 | 0.3 | 0.0 | 0.9 | 2.1 |
| États-Unis | 7.1 | 10.8 | 12.3 | 3.6 | 4.8 | 4.5 | 3.1 | 5.7 | 7.0 | 0.0 | 0.0 | 0.0 |
| <i>Moyenne non pondérée</i> | 3.8 | 1.4 | 2.2 | 4.7 | 6.0 | 2.1 | 1.2 | 1.7 | 1.9 | 1.7 | 2.6 | 3.7 |
| Pays régional | | | | | | | | | | | | |
| Espagne ^{1,2,3} | 31.0 | 15.5 | 16.1 | 3.2 | 2.6 | 5.2 | 0.0 | 32.3 | 16.9 | 0.0 | 0.1 | 0.2 |

1. Les versements à L'Union européenne ne sont pas retenus dans ces comparaisons.
2. Le total des recettes fiscales a été diminué du montant de tout transfert en capital représentant les impôts non perçus. Le transfert en capital a été réparti entre les différentes rubriques en proportion des recettes fiscales.
3. L'Espagne est constitutionnellement un pays non fédéral mais avec une structure politique très décentralisée.

Tableau 6.11. Principaux impôts locaux en % du PIB aux prix du marché (Pays unitaires)

| | 1000 Revenu & bénéfices | | | 4000 Patrimoine | | | 5110 Impôts généraux | | |
|-----------------------------|----------------------------|------|------|--------------------|------|------|-------------------------|------|------|
| | 1975 | 1995 | 2015 | 1975 | 1995 | 2015 | 1975 | 1995 | 2015 |
| Chili | .. | 0.0 | 0.0 | .. | 0.5 | 0.7 | .. | 0.0 | 0.0 |
| République tchèque | .. | 0.0 | 0.0 | .. | 0.2 | 0.2 | .. | 0.0 | 0.0 |
| Danemark ^{1,2} | 9.5 | 13.6 | 10.9 | 1.5 | 1.0 | 1.4 | 0.0 | 0.0 | 0.0 |
| Estonie | .. | 0.0 | 0.0 | .. | 0.3 | 0.3 | .. | 0.0 | 0.0 |
| Finlande | 8.5 | 9.5 | 9.7 | 0.0 | 0.4 | 0.8 | 0.0 | 0.0 | 0.0 |
| France ^{1,2} | 0.0 | 0.0 | 0.0 | 1.2 | 2.2 | 3.1 | 0.0 | 0.0 | 0.0 |
| Grèce | 0.1 | 0.0 | 0.0 | 0.0 | 0.1 | 0.8 | 0.1 | 0.0 | 0.0 |
| Hongrie | .. | 0.0 | 0.0 | .. | 0.3 | 0.4 | .. | 0.7 | 1.7 |
| Islande | 3.6 | 4.6 | 7.7 | 0.8 | 1.2 | 1.6 | 0.0 | 0.6 | 0.0 |
| Irlande | 0.0 | 0.0 | 0.0 | 2.0 | 0.7 | 0.5 | 0.0 | 0.0 | 0.0 |
| Israël | .. | 0.0 | 0.0 | .. | 2.1 | 2.4 | .. | 0.0 | 0.0 |
| Italie | 0.2 | 0.6 | 1.8 | 0.0 | 0.8 | 1.5 | .. | 0.0 | 0.5 |
| Japon | 2.8 | 3.4 | 3.6 | 1.3 | 2.1 | 2.0 | 0.0 | 0.0 | 0.9 |
| Corée | 0.3 | 0.4 | 0.8 | 0.8 | 2.1 | 2.1 | 0.0 | 0.0 | 0.4 |
| Lettonie | .. | 4.9 | 4.7 | .. | 0.9 | 0.8 | .. | 0.0 | 0.0 |
| Luxembourg | 1.6 | 2.1 | 1.2 | 0.2 | 0.1 | 0.1 | 0.0 | 0.0 | 0.0 |
| Pays-Bas | 0.1 | 0.0 | 0.0 | 0.2 | 0.7 | 0.7 | 0.0 | 0.0 | 0.0 |
| Nouvelle-Zélande | 0.0 | 0.0 | 0.0 | 1.9 | 1.7 | 2.0 | 0.0 | 0.0 | 0.0 |
| Norvège | 8.0 | 7.1 | 5.1 | 0.4 | 0.8 | 0.7 | 0.0 | 0.0 | 0.0 |
| Pologne | .. | 1.4 | 2.5 | .. | 1.3 | 1.4 | .. | 0.0 | 0.0 |
| Portugal | 0.0 | 0.3 | 0.7 | 0.0 | 0.7 | 1.2 | 0.0 | 0.4 | 0.4 |
| République slovaque | .. | 0.0 | 0.0 | .. | 0.4 | 0.4 | .. | 0.0 | 0.0 |
| Slovénie | .. | 1.8 | 2.6 | .. | 0.5 | 0.6 | .. | 0.0 | 0.0 |
| Suède | 11.3 | 14.1 | 15.2 | 0.0 | 0.0 | 0.4 | 0.0 | 0.0 | 0.0 |
| Turquie | .. | 0.6 | 0.6 | .. | 0.0 | 0.4 | .. | 0.6 | 0.6 |
| Royaume-Uni | 0.0 | 0.0 | 0.0 | 3.8 | 1.1 | 1.6 | 0.0 | 0.0 | 0.0 |
| <i>Moyenne non pondérée</i> | 2.9 | 2.5 | 2.6 | 0.9 | 0.9 | 1.1 | 0.0 | 0.1 | 0.2 |

| | 5120 Biens et services déterminés | | | 5200 Impôts sur utilisation des biens | | | Autres impôts | | |
|-----------------------------|--------------------------------------|------|------|--|------|------|---------------|------|------|
| | 1975 | 1995 | 2015 | 1975 | 1995 | 2015 | 1975 | 1995 | 2015 |
| Chili | .. | 0.2 | 0.2 | .. | 0.5 | 0.6 | .. | 0.0 | 0.0 |
| République tchèque | .. | 0.0 | 0.0 | .. | 0.1 | 0.2 | .. | 0.0 | 0.0 |
| Danemark ^{1,2} | 0.0 | 0.0 | 0.0 | 0.0 | 0.0 | 0.0 | 0.0 | 0.0 | 0.0 |
| Estonie | .. | 0.0 | 0.0 | .. | 0.0 | 0.0 | .. | 0.0 | 0.0 |
| Finlande | 0.0 | 0.0 | 0.0 | 0.0 | 0.0 | 0.0 | 0.0 | 0.0 | 0.0 |
| France ^{1,2} | 0.1 | 0.3 | 1.2 | 0.1 | 0.3 | 0.2 | 1.2 | 1.8 | 1.4 |
| Grèce | 0.2 | 0.1 | 0.0 | 0.1 | 0.0 | 0.0 | 0.1 | 0.0 | 0.0 |
| Hongrie | .. | 0.0 | 0.0 | .. | 0.0 | 0.1 | .. | 0.0 | 0.0 |
| Islande | 0.4 | 0.0 | 0.0 | 0.0 | 0.0 | 0.1 | 0.6 | 0.0 | 0.0 |
| Irlande | 0.0 | 0.0 | 0.0 | 0.0 | 0.0 | 0.0 | 0.0 | 0.1 | 0.0 |
| Israël | .. | 0.0 | 0.0 | .. | 0.1 | 0.1 | .. | 0.0 | 0.0 |
| Italie | .. | 0.2 | 0.5 | 0.0 | 0.3 | 0.5 | 0.0 | 0.3 | 2.4 |
| Japon | 0.8 | 0.6 | 0.4 | 0.3 | 0.3 | 0.3 | 0.0 | 0.1 | 0.1 |
| Corée | 0.2 | 0.6 | 0.3 | 0.2 | 0.4 | 0.5 | 0.0 | 0.1 | 0.5 |
| Lettonie | .. | 0.0 | 0.0 | .. | 0.0 | 0.0 | .. | 0.0 | 0.0 |
| Luxembourg | 0.0 | 0.0 | 0.0 | 0.0 | 0.0 | 0.0 | 0.3 | 0.0 | 0.0 |
| Pays-Bas | 0.0 | 0.0 | 0.0 | 0.1 | 0.5 | 0.6 | 0.0 | 0.0 | 0.0 |
| Nouvelle-Zélande | 0.1 | 0.0 | 0.0 | 0.1 | 0.2 | 0.2 | 0.0 | 0.0 | 0.0 |
| Norvège | 0.0 | 0.0 | 0.0 | 0.0 | 0.0 | 0.1 | 0.3 | 0.0 | 0.0 |
| Pologne | .. | 0.0 | 0.0 | .. | 0.4 | 0.2 | .. | 0.0 | 0.0 |
| Portugal | 0.0 | 0.1 | 0.1 | 0.0 | 0.1 | 0.1 | 0.0 | 0.0 | 0.0 |
| République slovaque | .. | 0.1 | 0.0 | .. | 0.0 | 0.0 | .. | 0.0 | 0.2 |
| Slovénie | .. | 0.1 | 0.1 | .. | 0.0 | 0.1 | .. | 0.0 | 0.0 |
| Suède | 0.0 | 0.0 | 0.0 | 0.0 | 0.0 | 0.0 | 0.0 | 0.0 | 0.0 |
| Turquie | .. | 0.1 | 0.6 | .. | 0.0 | 0.1 | .. | 0.7 | 0.2 |
| Royaume-Uni | 0.0 | 0.0 | 0.0 | 0.0 | 0.0 | 0.0 | 0.0 | 0.0 | 0.0 |
| <i>Moyenne non pondérée</i> | 0.1 | 0.1 | 0.1 | 0.1 | 0.1 | 0.2 | 0.2 | 0.1 | 0.2 |

1. Les versements à l'Union européenne ne sont pas retenus dans ces comparaisons.

2. Le total des recettes fiscales a été diminué du montant de tout transfert en capital représentant les impôts non perçus. Le transfert en capital a été réparti entre les différentes rubriques en proportion des recettes fiscales.

Tableau 6.12. Principaux impôts locaux en % du total des recettes fiscales des administrations locales (Pays unitaires)

| | 1000 Revenu & bénéfiques | | | 1100 Personnes physiques | | | 1200 Sociétés | | | 4000 Patrimoine | | |
|-------------------------|-----------------------------|------|------|-----------------------------|------|------|------------------|------|------|--------------------|-------|-------|
| | 1975 | 1995 | 2015 | 1975 | 1995 | 2015 | 1975 | 1995 | 2015 | 1975 | 1995 | 2015 |
| Chili | .. | 0.0 | 0.0 | .. | 0.0 | 0.0 | .. | 0.0 | 0.0 | .. | 45.0 | 42.4 |
| République tchèque | .. | 0.0 | 0.0 | .. | 0.0 | 0.0 | .. | 0.0 | 0.0 | .. | 76.7 | 57.1 |
| Danemark ^{1,2} | 86.3 | 93.3 | 88.7 | 86.3 | 93.3 | 88.7 | 0.0 | 0.0 | 0.0 | 13.7 | 6.7 | 11.3 |
| Estonie | .. | 0.0 | 0.0 | .. | 0.0 | 0.0 | .. | 0.0 | 0.0 | .. | 90.5 | 83.8 |
| Finlande | 99.8 | 95.4 | 92.6 | 89.9 | 85.2 | 85.0 | 9.9 | 10.2 | 7.6 | 0.0 | 4.5 | 7.3 |
| France ^{1,2} | 0.0 | 0.0 | 0.0 | 0.0 | 0.0 | 0.0 | 0.0 | 0.0 | 0.0 | 46.0 | 47.8 | 52.5 |
| Grèce | 16.5 | 0.0 | 0.0 | 11.0 | 0.0 | 0.0 | 0.0 | 0.0 | 0.0 | 6.6 | 55.0 | 93.8 |
| Hongrie | .. | 0.0 | 0.0 | .. | 0.0 | 0.0 | .. | 0.0 | 0.0 | .. | 28.9 | 18.9 |
| Islande | 65.1 | 71.9 | 82.0 | 62.0 | 71.9 | 82.0 | 3.1 | 0.0 | 0.0 | 15.3 | 19.3 | 16.7 |
| Irlande | 0.0 | 0.0 | 0.0 | 0.0 | 0.0 | 0.0 | 0.0 | 0.0 | 0.0 | 100.0 | 87.9 | 91.4 |
| Israël | .. | 0.0 | 0.0 | .. | 0.0 | 0.0 | .. | 0.0 | 0.0 | .. | 94.1 | 95.1 |
| Italie | 80.0 | 27.6 | 25.8 | 48.0 | 0.7 | 24.1 | 32.0 | 0.5 | 1.6 | 17.5 | 38.6 | 20.3 |
| Japon | 54.8 | 52.7 | 49.5 | 26.3 | 30.5 | 32.4 | 28.5 | 22.2 | 17.1 | 24.9 | 31.6 | 26.6 |
| Corée | 23.0 | 11.1 | 18.3 | 0.0 | 7.4 | 9.5 | 0.0 | 3.7 | 8.8 | 54.5 | 58.5 | 47.1 |
| Lettonie | .. | 83.8 | 84.3 | .. | 83.8 | 84.3 | .. | 0.0 | 0.0 | .. | 15.5 | 14.4 |
| Luxembourg | 74.6 | 92.8 | 90.3 | 0.0 | 0.0 | 0.0 | 74.6 | 92.8 | 90.3 | 9.3 | 5.9 | 8.1 |
| Pays-Bas | 15.4 | 0.0 | 0.0 | 15.4 | 0.0 | 0.0 | 0.0 | 0.0 | 0.0 | 54.2 | 60.0 | 52.2 |
| Nouvelle-Zélande | 0.0 | 0.0 | 0.0 | 0.0 | 0.0 | 0.0 | 0.0 | 0.0 | 0.0 | 89.1 | 89.9 | 88.9 |
| Norvège | 91.9 | 89.7 | 87.4 | 86.3 | 81.6 | 87.4 | 5.7 | 8.2 | 0.0 | 5.2 | 9.7 | 11.5 |
| Pologne | .. | 45.5 | 60.8 | .. | 41.1 | 51.3 | .. | 4.4 | 9.6 | .. | 40.6 | 32.8 |
| Portugal | 50.0 | 21.8 | 27.7 | .. | 11.1 | 18.5 | .. | 10.7 | 9.2 | 0.0 | 42.5 | 46.5 |
| République slovaque | .. | 0.0 | 0.0 | .. | 0.0 | 0.0 | .. | 0.0 | 0.0 | .. | 83.4 | 64.8 |
| Slovenie | .. | 75.8 | 75.2 | .. | 74.9 | 75.2 | .. | 0.0 | 0.0 | .. | 20.7 | 17.7 |
| Suède | 99.6 | 99.7 | 97.6 | 91.5 | 99.7 | 97.6 | 8.2 | 0.0 | 0.0 | 0.0 | 0.0 | 2.4 |
| Turquie | .. | 28.1 | 25.6 | .. | 21.4 | 18.3 | .. | 6.7 | 7.3 | .. | 2.0 | 14.8 |
| Royaume-Uni | 0.0 | 0.0 | 0.0 | 0.0 | 0.0 | 0.0 | 0.0 | 0.0 | 0.0 | 100.0 | 100.0 | 100.0 |
| Moyenne non pondérée | 47.3 | 34.2 | 34.8 | 34.4 | 27.0 | 29.0 | 10.8 | 6.1 | 5.8 | 33.5 | 44.4 | 43.0 |

| | 5110 Impôts généraux | | | 5120 Biens et services déterminés | | | 5200 Impôts sur utilisation des biens | | | >Autres impôts | | |
|-------------------------|-------------------------|------|------|--------------------------------------|------|------|--|------|------|----------------|------|------|
| | 1975 | 1995 | 2015 | 1975 | 1995 | 2015 | 1975 | 1995 | 2015 | 1975 | 1995 | 2015 |
| Chili | .. | 0.0 | 0.0 | .. | 15.1 | 15.7 | .. | 40.0 | 41.9 | .. | 0.0 | 0.0 |
| République tchèque | .. | 0.0 | 0.0 | .. | 2.5 | 1.6 | .. | 20.8 | 41.3 | .. | 0.0 | 0.0 |
| Danemark ^{1,2} | 0.0 | 0.0 | 0.0 | 0.0 | 0.0 | 0.0 | 0.0 | 0.0 | 0.0 | 0.0 | 0.0 | 0.0 |
| Estonie | .. | 2.0 | 0.0 | .. | 0.9 | 6.3 | .. | 6.7 | 9.8 | .. | 0.0 | 0.0 |
| Finlande | 0.0 | 0.0 | 0.0 | 0.1 | 0.0 | 0.0 | 0.1 | 0.1 | 0.0 | 0.0 | 0.0 | 0.1 |
| France ^{1,2} | 0.0 | 0.0 | 0.0 | 4.8 | 7.4 | 20.4 | 3.2 | 6.9 | 3.2 | 46.0 | 37.9 | 23.9 |
| Grèce | 9.0 | 2.9 | 0.2 | 32.9 | 24.4 | 5.1 | 18.7 | 17.6 | 0.9 | 16.3 | 0.0 | 0.0 |
| Hongrie | .. | 63.5 | 75.8 | .. | 1.3 | 1.4 | .. | 4.5 | 4.0 | .. | 1.8 | 0.0 |
| Islande | 0.0 | 8.8 | 0.0 | 7.9 | 0.0 | 0.0 | 0.0 | 0.0 | 1.4 | 11.7 | 0.0 | 0.0 |
| Irlande | 0.0 | 0.0 | 0.0 | 0.0 | 0.0 | 0.0 | 0.0 | 0.0 | 0.0 | 0.0 | 12.1 | 8.6 |
| Israël | .. | 0.0 | 0.0 | .. | 0.0 | 0.0 | .. | 5.9 | 4.9 | .. | 0.0 | 0.0 |
| Italie | .. | 0.0 | 6.4 | .. | 7.3 | 6.6 | 2.5 | 13.8 | 7.7 | 0.0 | 12.7 | 33.2 |
| Japon | 0.0 | 0.0 | 12.7 | 15.1 | 9.6 | 5.7 | 4.9 | 5.0 | 4.5 | 0.2 | 1.0 | 1.1 |
| Corée | 0.0 | 0.0 | 8.5 | 11.7 | 16.1 | 5.8 | 10.8 | 11.5 | 10.0 | 0.0 | 2.8 | 10.3 |
| Lettonie | .. | 0.0 | 0.0 | .. | 0.0 | 0.5 | .. | 0.7 | 0.8 | .. | 0.0 | 0.0 |
| Luxembourg | 0.0 | 0.0 | 0.0 | 0.9 | 0.9 | 1.3 | 0.0 | 0.2 | 0.2 | 15.2 | 0.2 | 0.2 |
| Pays-Bas | 0.0 | 0.0 | 0.0 | 2.7 | 1.4 | 2.1 | 27.7 | 38.7 | 45.6 | 0.0 | 0.0 | 0.0 |
| Nouvelle-Zélande | 0.0 | 0.0 | 0.0 | 6.7 | 1.8 | 0.7 | 4.2 | 8.3 | 10.4 | 0.0 | 0.0 | 0.0 |
| Norvège | 0.0 | 0.0 | 0.0 | 0.0 | 0.0 | 0.0 | 0.0 | 0.6 | 1.1 | 2.9 | 0.0 | 0.0 |
| Pologne | .. | 0.0 | 0.0 | .. | 0.0 | 0.0 | .. | 12.4 | 5.5 | .. | 1.5 | 0.9 |
| Portugal | 0.0 | 22.5 | 14.0 | 0.0 | 8.8 | 5.4 | 50.0 | 4.0 | 5.7 | 0.0 | 0.4 | 0.7 |
| République slovaque | .. | 0.0 | 0.0 | .. | 10.3 | 2.4 | .. | 0.9 | 3.3 | .. | 5.5 | 29.5 |
| Slovenie | .. | 0.0 | 0.0 | .. | 2.8 | 4.2 | .. | 0.0 | 2.9 | .. | 0.8 | 0.0 |
| Suède | 0.0 | 0.0 | 0.0 | 0.3 | 0.3 | 0.0 | 0.1 | 0.0 | 0.0 | 0.0 | 0.0 | 0.0 |
| Turquie | .. | 30.8 | 24.1 | .. | 6.0 | 24.7 | .. | 0.5 | 2.1 | .. | 32.7 | 8.8 |
| Royaume-Uni | 0.0 | 0.0 | 0.0 | 0.0 | 0.0 | 0.0 | 0.0 | 0.0 | 0.0 | 0.0 | 0.0 | 0.0 |
| Moyenne non pondérée | 0.6 | 5.0 | 5.4 | 5.5 | 4.5 | 4.2 | 7.6 | 7.6 | 8.0 | 5.8 | 4.2 | 4.5 |

1. Les versements à L'Union européenne ne sont pas retenus dans ces comparaisons.
2. Le total des recettes fiscales a été diminué du montant de tout transfert en capital représentant les impôts non perçus. Le transfert en capital a été réparti entre les différentes rubriques en proportion des recettes fiscales.

6.2. Tableaux par pays 1975, 1985, 1995, 2005 et 2015

Cette partie du rapport présente pour chaque pays des informations détaillées sur les recettes fiscales par niveau d'administration. Les données ont été réparties entre les sous-secteurs d'administration identifiés dans la section A.12 du Guide d'interprétation (voir annexe A) et les critères d'attribution utilisés sont ceux indiqués dans cette annexe.

Tableau 6.13. Australie, recettes fiscales par sous-secteurs d'administration

Millions AUD

| | Administration fédérale | | | | | Administration d'État/Régions | | | | |
|---|-------------------------|---------------|----------------|----------------|----------------|-------------------------------|---------------|---------------|---------------|---------------|
| | 1975 | 1985 | 1995 | 2005 | 2015 | 1975 | 1985 | 1995 | 2005 | 2015 |
| 1000 Impôts sur revenu, bénéfiques et gains en capital | 11 831 | 39 435 | 82 615 | 175 695 | 262 637 | 0 | 0 | 0 | 0 | 0 |
| 1100 Des personnes physiques | 9 213 | 32 673 | 60 602 | 118 239 | 191 975 | .. | .. | .. | .. | .. |
| 1200 Des sociétés | 2 618 | 6 762 | 22 013 | 57 456 | 70 662 | .. | .. | .. | .. | .. |
| 1300 Non-ventilables entre 1100 et 1200 | 0 | 0 | 0 | 0 | 0 | .. | .. | .. | .. | .. |
| 2000 Cotisations de sécurité sociale | 0 | 0 | 0 | 0 | 0 | 0 | 0 | 0 | 0 | 0 |
| 2100 A la charge des salariés | .. | .. | .. | .. | .. | .. | .. | .. | .. | .. |
| 2200 A la charge des employeurs | .. | .. | .. | .. | .. | .. | .. | .. | .. | .. |
| 2300 A charge des travailleurs indép. ou sans emploi | .. | .. | .. | .. | .. | .. | .. | .. | .. | .. |
| 2400 Non-ventilables entre 2100, 2200 et 2300 | .. | .. | .. | .. | .. | .. | .. | .. | .. | .. |
| 3000 Sur salaires ou main d'oeuvre | 54 | 56 | 3 065 | 369 | 670 | 1 171 | 3 364 | 7 120 | 13 095 | 22 695 |
| 4000 Impôts sur le patrimoine | 103 | 260 | 8 | 14 | 15 | 883 | 2 770 | 7 988 | 16 923 | 32 965 |
| 4100 Impôts périodiques sur la propriété immobilière | 12 | 31 | 0 | 0 | 0 | 217 | 706 | 1 840 | 4 559 | 10 461 |
| 4200 Impôts périodiques sur l'actif net | 0 | 0 | 0 | 0 | 0 | 0 | 0 | 0 | 0 | 0 |
| 4300 Impôts sur mut. par décès, succ. et donations | 87 | 0 | 0 | 0 | 0 | 227 | 6 | 0 | 0 | 0 |
| 4400 Impôts sur transact. mobilières et immob. | 4 | 229 | 8 | 14 | 15 | 439 | 2 058 | 6 148 | 12 364 | 22 504 |
| 4500 Impôts non-périodiques | 0 | 0 | 0 | 0 | 0 | 0 | 0 | 0 | 0 | 0 |
| 4600 Autres impôts périodiques sur patrimoine | 0 | 0 | 0 | 0 | 0 | 0 | 0 | 0 | 0 | 0 |
| 5000 Impôts sur les biens et services | 4 932 | 19 087 | 30 004 | 69 448 | 104 119 | 1 262 | 4 630 | 13 295 | 14 479 | 23 393 |
| 5100 Impôts sur production, vente, transfert, etc. | 4 919 | 18 890 | 29 613 | 67 822 | 98 301 | 532 | 1 783 | 4 923 | 8 188 | 11 884 |
| 5110 Impôts généraux | 1 408 | 5 728 | 12 970 | 40 086 | 61 815 | 0 | 0 | 0 | 0 | 0 |
| 5120 Impôts sur biens et services déterminés | 3 511 | 13 162 | 16 643 | 27 736 | 36 486 | 532 | 1 783 | 4 923 | 8 188 | 11 884 |
| 5130 Non-ventilables entre 5110 et 5120 | 0 | 0 | 0 | 0 | 0 | 0 | 0 | 0 | 0 | 0 |
| 5200 Impôts sur utilisation des biens et exerc. activités | 13 | 197 | 391 | 1 626 | 5 818 | 730 | 2 847 | 8 372 | 6 291 | 11 509 |
| 5300 Non-ventilables entre 5100 et 5200 | 0 | 0 | 0 | 0 | 0 | 0 | 0 | 0 | 0 | 0 |
| 6000 Autres impôts | 0 | 0 | 0 | 0 | 0 | 0 | 0 | 0 | 0 | 0 |
| 6100 A la charge exclusive des entreprises | .. | .. | .. | .. | .. | .. | .. | .. | .. | .. |
| 6200 A la charge d'autres agents | .. | .. | .. | .. | .. | .. | .. | .. | .. | .. |
| Recettes fiscales totales | 16 920 | 58 838 | 115 692 | 245 526 | 367 441 | 3 316 | 10 764 | 28 403 | 44 497 | 79 053 |

| | Administrations locales | | | | | Administrations de sécurité sociale | | | | |
|---|-------------------------|--------------|--------------|--------------|---------------|-------------------------------------|----------|----------|----------|----------|
| | 1975 | 1985 | 1995 | 2005 | 2015 | 1975 | 1985 | 1995 | 2005 | 2015 |
| 1000 Impôts sur revenu, bénéfiques et gains en capital | 0 | 0 | 0 | 0 | 0 | 0 | 0 | 0 | 0 | 0 |
| 1100 Des personnes physiques | .. | .. | .. | .. | .. | .. | .. | .. | .. | .. |
| 1200 Des sociétés | .. | .. | .. | .. | .. | .. | .. | .. | .. | .. |
| 1300 Non-ventilables entre 1100 et 1200 | .. | .. | .. | .. | .. | .. | .. | .. | .. | .. |
| 2000 Cotisations de sécurité sociale | 0 | 0 | 0 | 0 | 0 | 0 | 0 | 0 | 0 | 0 |
| 2100 A la charge des salariés | .. | .. | .. | .. | .. | .. | .. | .. | .. | .. |
| 2200 A la charge des employeurs | .. | .. | .. | .. | .. | .. | .. | .. | .. | .. |
| 2300 A charge des travailleurs indép. ou sans emploi | .. | .. | .. | .. | .. | .. | .. | .. | .. | .. |
| 2400 Non-ventilables entre 2100, 2200 et 2300 | .. | .. | .. | .. | .. | .. | .. | .. | .. | .. |
| 3000 Sur salaires ou main d'oeuvre | 0 | 0 | 0 | 0 | 0 | 0 | 0 | 0 | 0 | 0 |
| 4000 Impôts sur le patrimoine | 883 | 2 627 | 5 134 | 8 726 | 16 620 | 0 | 0 | 0 | 0 | 0 |
| 4100 Impôts périodiques sur la propriété immobilière | 883 | 2 627 | 5 134 | 8 726 | 16 620 | .. | .. | .. | .. | .. |
| 4200 Impôts périodiques sur l'actif net | 0 | 0 | 0 | 0 | 0 | .. | .. | .. | .. | .. |
| 4300 Impôts sur mut. par décès, succ. et donations | 0 | 0 | 0 | 0 | 0 | .. | .. | .. | .. | .. |
| 4400 Impôts sur transact. mobilières et immob. | 0 | 0 | 0 | 0 | 0 | .. | .. | .. | .. | .. |
| 4500 Impôts non-périodiques | 0 | 0 | 0 | 0 | 0 | .. | .. | .. | .. | .. |
| 4600 Autres impôts périodiques sur patrimoine | 0 | 0 | 0 | 0 | 0 | .. | .. | .. | .. | .. |
| 5000 Impôts sur les biens et services | 0 | 10 | 0 | 0 | 0 | 0 | 0 | 0 | 0 | 0 |
| 5100 Impôts sur production, vente, transfert, etc. | 0 | 0 | 0 | 0 | 0 | 0 | 0 | 0 | 0 | 0 |
| 5110 Impôts généraux | 0 | 0 | 0 | 0 | 0 | 0 | 0 | 0 | 0 | 0 |
| 5120 Impôts sur biens et services déterminés | 0 | 0 | 0 | 0 | 0 | 0 | 0 | 0 | 0 | 0 |
| 5130 Non-ventilables entre 5110 et 5120 | 0 | 0 | 0 | 0 | 0 | 0 | 0 | 0 | 0 | 0 |
| 5200 Impôts sur utilisation des biens et exerc. activités | 0 | 10 | 0 | 0 | 0 | 0 | 0 | 0 | 0 | 0 |
| 5300 Non-ventilables entre 5100 et 5200 | 0 | 0 | 0 | 0 | 0 | 0 | 0 | 0 | 0 | 0 |
| 6000 Autres impôts | 0 | 0 | 0 | 0 | 0 | 0 | 0 | 0 | 0 | 0 |
| 6100 A la charge exclusive des entreprises | .. | .. | .. | .. | .. | .. | .. | .. | .. | .. |
| 6200 A la charge d'autres agents | .. | .. | .. | .. | .. | .. | .. | .. | .. | .. |
| Recettes fiscales totales | 883 | 2 637 | 5 134 | 8 726 | 16 620 | 0 | 0 | 0 | 0 | 0 |

Tableau 6.14. Autriche, recettes fiscales par sous-secteurs d'administration

Millions EUR

| | Administration fédérale | | | | | Administration d'État/Régions | | | | |
|---|-------------------------|---------------|---------------|---------------|---------------|-------------------------------|--------------|--------------|--------------|--------------|
| | 1975 | 1985 | 1995 | 2005 | 2015 | 1975 | 1985 | 1995 | 2005 | 2015 |
| 1000 Impôts sur revenu, bénéfiques et gains en capital | 3 064 | 6 436 | 18 452 | 28 781 | 43 714 | 865 | 2 927 | 547 | 742 | 1 081 |
| 1100 Des personnes physiques | 2 381 | 5 389 | 14 649 | 22 126 | 34 901 | 834 | 2 738 | 459 | 637 | 941 |
| 1200 Des sociétés | 655 | 1 032 | 2 267 | 5 341 | 7 519 | 31 | 189 | 88 | 104 | 141 |
| 1300 Non-ventilables entre 1100 et 1200 | 27 | 15 | 1 536 | 1 313 | 1 295 | 0 | 0 | 0 | 0 | 0 |
| 2000 Cotisations de sécurité sociale | 352 | 1 687 | 4 243 | 5 720 | 7 547 | 34 | 137 | 311 | 409 | 507 |
| 2100 A la charge des salariés | 225 | 1 003 | 2 379 | 2 978 | 3 911 | 34 | 137 | 310 | 395 | 475 |
| 2200 A la charge des employeurs | 127 | 684 | 1 830 | 2 498 | 3 350 | 0 | 0 | 0 | 0 | 0 |
| 2300 A la charge des travailleurs indép. ou sans emploi | 0 | 0 | 34 | 243 | 286 | 0 | 0 | 1 | 14 | 33 |
| 2400 Non-ventilables entre 2100, 2200 et 2300 | 0 | 0 | 0 | 0 | 0 | 0 | 0 | 0 | 0 | 0 |
| 3000 Sur salaires ou main d'oeuvre | 1 217 | 1 654 | 3 394 | 4 384 | 6 861 | 0 | 255 | 132 | 156 | 203 |
| 4000 Impôts sur le patrimoine | 282 | 517 | 655 | 801 | 1 247 | 35 | 57 | 31 | 36 | 44 |
| 4100 Impôts périodiques sur la propriété immobilière | 18 | 28 | 32 | 32 | 43 | 15 | 26 | 31 | 36 | 44 |
| 4200 Impôts périodiques sur l'actif net | 226 | 388 | 58 | 0 | 0 | 10 | 9 | 0 | 0 | 0 |
| 4300 Impôts sur mut. par décès, succ. et donations | 24 | 49 | 82 | 140 | 12 | 10 | 21 | 0 | 0 | 0 |
| 4400 Impôts sur transact. mobilières et immob. | 14 | 52 | 483 | 629 | 1 116 | 0 | 0 | 0 | 0 | 0 |
| 4500 Impôts non-périodiques | 0 | 0 | 0 | 0 | 76 | 0 | 0 | 0 | 0 | 0 |
| 4600 Autres impôts périodiques sur patrimoine | 0 | 0 | 0 | 0 | 0 | 0 | 0 | 0 | 0 | 0 |
| 5000 Impôts sur les biens et services | 4 554 | 10 021 | 20 197 | 29 646 | 39 619 | 1 013 | 2 142 | 222 | 234 | 346 |
| 5100 Impôts sur production, vente, transfert, etc. | 4 549 | 9 649 | 18 942 | 27 613 | 36 592 | 926 | 1 929 | 158 | 139 | 200 |
| 5110 Impôts généraux | 2 545 | 6 186 | 13 436 | 19 421 | 26 266 | 662 | 1 644 | 0 | 0 | 0 |
| 5120 Impôts sur biens et services déterminés | 1 991 | 3 424 | 5 462 | 8 148 | 10 322 | 264 | 285 | 158 | 139 | 200 |
| 5130 Non-ventilables entre 5110 et 5120 | 14 | 38 | 44 | 45 | 4 | 0 | 0 | 0 | 0 | 0 |
| 5200 Impôts sur utilisation des biens et exerc. activités | 5 | 372 | 1 255 | 2 033 | 3 027 | 87 | 213 | 64 | 95 | 146 |
| 5300 Non-ventilables entre 5100 et 5200 | 0 | 0 | 0 | 0 | 0 | 0 | 0 | 0 | 0 | 0 |
| 6000 Autres impôts | 52 | 328 | 486 | 699 | 517 | 8 | 20 | 51 | 64 | 108 |
| 6100 A la charge exclusive des entreprises | .. | .. | .. | .. | .. | .. | .. | .. | .. | .. |
| 6200 A la charge d'autres agents | .. | .. | .. | .. | .. | .. | .. | .. | .. | .. |
| Recettes fiscales totales | 9 521 | 20 644 | 47 427 | 70 031 | 99 505 | 1 955 | 5 538 | 1 295 | 1 640 | 2 290 |

| | Administrations locales | | | | | Administrations de sécurité sociale ¹ | | | | |
|---|-------------------------|--------------|--------------|--------------|--------------|--|---------------|---------------|---------------|---------------|
| | 1975 | 1985 | 1995 | 2005 | 2015 | 1975 | 1985 | 1995 | 2005 | 2015 |
| 1000 Impôts sur revenu, bénéfiques et gains en capital | 887 | 1 781 | 46 | 0 | 0 | 0 | 0 | 0 | 0 | 0 |
| 1100 Des personnes physiques | 771 | 1 544 | 19 | 0 | 0 | .. | .. | .. | .. | .. |
| 1200 Des sociétés | 115 | 237 | 26 | 0 | 0 | .. | .. | .. | .. | .. |
| 1300 Non-ventilables entre 1100 et 1200 | 0 | 0 | 0 | 0 | 0 | .. | .. | .. | .. | .. |
| 2000 Cotisations de sécurité sociale | 29 | 102 | 258 | 267 | 266 | 4 667 | 11 489 | 21 173 | 28 912 | 41 595 |
| 2100 A la charge des salariés | 29 | 102 | 207 | 240 | 241 | 1 840 | 4 315 | 8 110 | 10 751 | 15 499 |
| 2200 A la charge des employeurs | 0 | 0 | 50 | 27 | 26 | 2 375 | 6 016 | 10 912 | 14 037 | 19 906 |
| 2300 A la charge des travailleurs indép. ou sans emploi | 0 | 0 | 0 | 0 | 0 | 453 | 1 158 | 2 151 | 4 125 | 6 191 |
| 2400 Non-ventilables entre 2100, 2200 et 2300 | 0 | 0 | 0 | 0 | 0 | 0 | 0 | 0 | 0 | 0 |
| 3000 Sur salaires ou main d'oeuvre | 262 | 495 | 1 492 | 2 035 | 2 977 | 0 | 0 | 0 | 0 | 0 |
| 4000 Impôts sur le patrimoine | 254 | 457 | 395 | 539 | 675 | 0 | 0 | 0 | 0 | 0 |
| 4100 Impôts périodiques sur la propriété immobilière | 139 | 253 | 395 | 539 | 675 | .. | .. | .. | .. | .. |
| 4200 Impôts périodiques sur l'actif net | 35 | 21 | 0 | 0 | 0 | .. | .. | .. | .. | .. |
| 4300 Impôts sur mut. par décès, succ. et donations | 0 | 0 | 0 | 0 | 0 | .. | .. | .. | .. | .. |
| 4400 Impôts sur transact. mobilières et immob. | 81 | 183 | 0 | 0 | 0 | .. | .. | .. | .. | .. |
| 4500 Impôts non-périodiques | 0 | 0 | 0 | 0 | 0 | .. | .. | .. | .. | .. |
| 4600 Autres impôts périodiques sur patrimoine | 0 | 0 | 0 | 0 | 0 | .. | .. | .. | .. | .. |
| 5000 Impôts sur les biens et services | 792 | 1 578 | 738 | 302 | 353 | 0 | 0 | 0 | 0 | 0 |
| 5100 Impôts sur production, vente, transfert, etc. | 769 | 1 510 | 582 | 134 | 96 | .. | .. | .. | .. | .. |
| 5110 Impôts généraux | 448 | 1 026 | 0 | 0 | 0 | .. | .. | .. | .. | .. |
| 5120 Impôts sur biens et services déterminés | 321 | 484 | 582 | 134 | 96 | .. | .. | .. | .. | .. |
| 5130 Non-ventilables entre 5110 et 5120 | 0 | 0 | 0 | 0 | 0 | .. | .. | .. | .. | .. |
| 5200 Impôts sur utilisation des biens et exerc. activités | 24 | 68 | 155 | 168 | 258 | .. | .. | .. | .. | .. |
| 5300 Non-ventilables entre 5100 et 5200 | 0 | 0 | 0 | 0 | 0 | .. | .. | .. | .. | .. |
| 6000 Autres impôts | 55 | 103 | 59 | 101 | 127 | 0 | 0 | 0 | 0 | 0 |
| 6100 A la charge exclusive des entreprises | .. | .. | .. | .. | .. | .. | .. | .. | .. | .. |
| 6200 A la charge d'autres agents | .. | .. | .. | .. | .. | .. | .. | .. | .. | .. |
| Recettes fiscales totales | 2 279 | 4 516 | 2 986 | 3 243 | 4 398 | 4 667 | 11 489 | 21 173 | 28 912 | 41 595 |

Note : À l'exclusion des droits de douane perçus pour le compte de l'Union européenne.

- Y compris les administrations de sécurité sociale dont les cotisations sont contrôlées par les sous-secteurs de l'administration centrale. Leur montant est de 1.6 pour cent des cotisations en 2015.

Tableau 6.15. Belgique, recettes fiscales par sous-secteurs d'administration

Millions EUR

| | Administration fédérale | | | | | Administration d'État/Régions | | | | |
|---|-------------------------|---------------|---------------|---------------|---------------|-------------------------------|------|--------------|--------------|---------------|
| | 1975 | 1985 | 1995 | 2005 | 2015 | 1975 | 1985 | 1995 | 2005 | 2015 |
| 1000 Impôts sur revenu, bénéfiques et gains en capital | 8 534 | 20 536 | 30 899 | 45 809 | 57 110 | .. | .. | 79 | 0 | 4 395 |
| 1100 Des personnes physiques | 6 929 | 17 821 | 25 973 | 35 956 | 43 498 | .. | .. | 79 | .. | 4 395 |
| 1200 Des sociétés | 1 596 | 2 706 | 4 885 | 9 811 | 13 560 | .. | .. | 0 | .. | 0 |
| 1300 Non-ventilables entre 1100 et 1200 | 10 | 9 | 41 | 42 | 51 | .. | .. | 0 | .. | 0 |
| 2000 Cotisations de sécurité sociale | 299 | 866 | 1 181 | 1 904 | 2 334 | .. | .. | 0 | 38 | 12 |
| 2100 A la charge des salariés | 264 | 716 | 854 | 1 125 | 1 372 | .. | .. | .. | 10 | 4 |
| 2200 A la charge des employeurs | 36 | 150 | 228 | 608 | 713 | .. | .. | .. | 27 | 8 |
| 2300 A la charge des travailleurs indép. ou sans emploi | 0 | 0 | 99 | 171 | 249 | .. | .. | .. | 0 | 0 |
| 2400 Non-ventilables entre 2100, 2200 et 2300 | 0 | 0 | 0 | 0 | 0 | .. | .. | .. | 0 | 0 |
| 3000 Sur salaires ou main d'oeuvre | 0 | 0 | 0 | 0 | 0 | .. | .. | 0 | 0 | 0 |
| 4000 Impôts sur le patrimoine | 583 | 1 090 | 1 340 | 873 | 1 861 | .. | .. | 1 168 | 4 669 | 7 086 |
| 4100 Impôts périodiques sur la propriété immobilière | 12 | 25 | 25 | 41 | 41 | .. | .. | 83 | 192 | 249 |
| 4200 Impôts périodiques sur l'actif net | 0 | 0 | 8 | 189 | 661 | .. | .. | 0 | 0 | 0 |
| 4300 Impôts sur mut. par décès, succ. et donations | 178 | 326 | 42 | 0 | 0 | .. | .. | 647 | 1 749 | 3 002 |
| 4400 Impôts sur transact. mobilières et immob. | 393 | 739 | 1 193 | 521 | 596 | .. | .. | 438 | 2 728 | 3 763 |
| 4500 Impôts non-périodiques | 0 | 0 | 73 | 123 | 563 | .. | .. | 0 | 0 | 72 |
| 4600 Autres impôts périodiques sur patrimoine | 0 | 0 | 0 | 0 | 0 | .. | .. | 0 | 0 | 0 |
| 5000 Impôts sur les biens et services | 5 813 | 12 732 | 20 791 | 29 790 | 38 600 | .. | .. | 412 | 2 044 | 2 629 |
| 5100 Impôts sur production, vente, transfert, etc. | 5 562 | 11 990 | 19 607 | 29 548 | 38 580 | .. | .. | 58 | 76 | 178 |
| 5110 Impôts généraux | 3 776 | 8 735 | 13 734 | 21 340 | 27 547 | .. | .. | 0 | 0 | 0 |
| 5120 Impôts sur biens et services déterminés | 1 785 | 3 255 | 5 872 | 8 208 | 11 034 | .. | .. | 58 | 76 | 178 |
| 5130 Non-ventilables entre 5110 et 5120 | 0 | 0 | 0 | 0 | 0 | .. | .. | 0 | 0 | 0 |
| 5200 Impôts sur utilisation des biens et exerc. activités | 249 | 740 | 1 178 | 234 | 10 | .. | .. | 355 | 1 968 | 2 451 |
| 5300 Non-ventilables entre 5100 et 5200 | 3 | 2 | 6 | 8 | 9 | .. | .. | 0 | 0 | 0 |
| 6000 Autres impôts | 0 | 0 | 0 | 0 | 0 | .. | .. | 0 | 68 | 40 |
| 6100 A la charge exclusive des entreprises | .. | .. | .. | .. | .. | .. | .. | .. | 0 | 0 |
| 6200 A la charge d'autres agents | .. | .. | .. | .. | .. | .. | .. | .. | 68 | 40 |
| Recettes fiscales totales | 15 230 | 35 224 | 54 211 | 78 376 | 99 904 | .. | .. | 1 659 | 6 819 | 14 161 |

| | Administrations locales | | | | | Administrations de sécurité sociale ¹ | | | | |
|---|-------------------------|--------------|--------------|--------------|--------------|--|---------------|---------------|---------------|---------------|
| | 1975 | 1985 | 1995 | 2005 | 2015 | 1975 | 1985 | 1995 | 2005 | 2015 |
| 1000 Impôts sur revenu, bénéfiques et gains en capital | 683 | 1 868 | 3 058 | 2 249 | 3 052 | 0 | 90 | 335 | 825 | 1 106 |
| 1100 Des personnes physiques | 675 | 1 868 | 3 058 | 2 249 | 3 052 | .. | 90 | 335 | 825 | 1 106 |
| 1200 Des sociétés | 8 | 0 | 0 | 0 | 0 | .. | 0 | 0 | 0 | 0 |
| 1300 Non-ventilables entre 1100 et 1200 | 0 | 0 | 0 | 0 | 0 | .. | 0 | 0 | 0 | 0 |
| 2000 Cotisations de sécurité sociale | 27 | 94 | 81 | 23 | 25 | 6 709 | 16 581 | 28 289 | 39 256 | 56 239 |
| 2100 A la charge des salariés | 27 | 94 | 81 | 20 | 19 | 1 749 | 4 870 | 8 268 | 11 558 | 15 568 |
| 2200 A la charge des employeurs | 0 | 0 | 0 | 3 | 6 | 4 347 | 10 121 | 17 556 | 24 332 | 35 460 |
| 2300 A la charge des travailleurs indép. ou sans emploi | 0 | 0 | 0 | 0 | 0 | 612 | 1 590 | 2 465 | 3 366 | 5 211 |
| 2400 Non-ventilables entre 2100, 2200 et 2300 | 0 | 0 | 0 | 0 | 0 | 0 | 0 | 0 | 0 | 0 |
| 3000 Sur salaires ou main d'oeuvre | 0 | 0 | 0 | 0 | 0 | 0 | 0 | 0 | 5 | 8 |
| 4000 Impôts sur le patrimoine | 154 | 377 | 815 | 3 599 | 5 142 | 0 | 80 | 121 | 229 | 318 |
| 4100 Impôts périodiques sur la propriété immobilière | 154 | 377 | 815 | 3 599 | 5 142 | .. | 0 | 0 | 0 | 0 |
| 4200 Impôts périodiques sur l'actif net | 0 | 0 | 0 | 0 | 0 | .. | 0 | 0 | 0 | 0 |
| 4300 Impôts sur mut. par décès, succ. et donations | 0 | 0 | 0 | 0 | 0 | .. | 0 | 0 | 0 | 0 |
| 4400 Impôts sur transact. mobilières et immob. | 0 | 0 | 0 | 0 | 0 | .. | 0 | 0 | 0 | 0 |
| 4500 Impôts non-périodiques | 0 | 0 | 0 | 0 | 0 | .. | 0 | 0 | 0 | 0 |
| 4600 Autres impôts périodiques sur patrimoine | 0 | 0 | 0 | 0 | 0 | .. | 80 | 121 | 229 | 318 |
| 5000 Impôts sur les biens et services | 166 | 223 | 332 | 523 | 715 | 14 | 113 | 330 | 1 237 | 1 575 |
| 5100 Impôts sur production, vente, transfert, etc. | 150 | 206 | 295 | 437 | 694 | 14 | 113 | 330 | 1 237 | 1 575 |
| 5110 Impôts généraux | 0 | 0 | 0 | 0 | 0 | 0 | 0 | 29 | 373 | 219 |
| 5120 Impôts sur biens et services déterminés | 150 | 206 | 295 | 437 | 694 | 14 | 113 | 301 | 865 | 1 356 |
| 5130 Non-ventilables entre 5110 et 5120 | 0 | 0 | 0 | 0 | 0 | 0 | 0 | 0 | 0 | 0 |
| 5200 Impôts sur utilisation des biens et exerc. activités | 16 | 17 | 37 | 87 | 22 | 0 | 0 | 0 | 0 | 0 |
| 5300 Non-ventilables entre 5100 et 5200 | 0 | 0 | 0 | 0 | 0 | 0 | 0 | 0 | 0 | 0 |
| 6000 Autres impôts | 0 | 0 | 0 | 0 | 0 | 0 | 0 | 0 | 0 | 0 |
| 6100 A la charge exclusive des entreprises | .. | .. | .. | .. | .. | .. | .. | .. | .. | .. |
| 6200 A la charge d'autres agents | .. | .. | .. | .. | .. | .. | .. | .. | .. | .. |
| Recettes fiscales totales | 1 029 | 2 562 | 4 286 | 6 394 | 8 935 | 6 723 | 16 863 | 29 075 | 41 552 | 59 246 |

Note : À l'exclusion des droits de douane perçus pour le compte de l'Union européenne.

- Y compris les administrations de sécurité sociale dont les cotisations sont contrôlées par les sous-secteurs de l'administration centrale. Leur montant est de 0.1 pour cent des cotisations en 2015.

Tableau 6.16. Canada, recettes fiscales par sous-secteurs d'administration

Millions CAD

| | Administration fédérale | | | | | Administration d'État/Régions | | | | |
|---|-------------------------|---------------|----------------|----------------|----------------|-------------------------------|---------------|----------------|----------------|----------------|
| | 1975 | 1985 | 1995 | 2005 | 2015 | 1975 | 1985 | 1995 | 2005 | 2015 |
| 1000 Impôts sur revenu, bénéfiques et gains en capital | 19 047 | 44 908 | 82 237 | 140 013 | 185 673 | 8 165 | 25 979 | 52 373 | 78 331 | 119 574 |
| 1100 Des personnes physiques | 12 822 | 34 676 | 65 384 | 102 366 | 139 527 | 6 074 | 21 904 | 43 428 | 62 435 | 95 687 |
| 1200 Des sociétés | 5 741 | 9 176 | 14 739 | 32 197 | 39 402 | 2 091 | 4 075 | 8 944 | 15 896 | 23 887 |
| 1300 Non-ventilables entre 1100 et 1200 | 484 | 1 056 | 2 114 | 5 450 | 6 744 | 0 | 0 | 0 | 0 | 0 |
| 2000 Cotisations de sécurité sociale | 0 | 0 | 0 | 17 936 | 23 651 | 0 | 0 | 0 | 11 759 | 13 786 |
| 2100 A la charge des salariés | .. | .. | .. | 7 429 | 9 792 | .. | .. | .. | 1 858 | 1 124 |
| 2200 A la charge des employeurs | .. | .. | .. | 10 507 | 13 859 | .. | .. | .. | 9 901 | 12 662 |
| 2300 A charge des travailleurs indép. ou sans emploi | .. | .. | .. | 0 | 0 | .. | .. | .. | 0 | 0 |
| 2400 Non-ventilables entre 2100, 2200 et 2300 | .. | .. | .. | 0 | 0 | .. | .. | .. | 0 | 0 |
| 3000 Sur salaires ou main d'oeuvre | 0 | 0 | 0 | 0 | 0 | 0 | 0 | 6 498 | 9 230 | 13 036 |
| 4000 Impôts sur le patrimoine | 13 | 0 | 0 | 0 | 0 | 428 | 2 292 | 6 492 | 9 298 | 11 487 |
| 4100 Impôts périodiques sur la propriété immobilière | 0 | .. | .. | .. | .. | 85 | 1 112 | 2 960 | 2 934 | 5 049 |
| 4200 Impôts périodiques sur l'actif net | 0 | .. | .. | .. | .. | 200 | 1 139 | 2 914 | 3 456 | 363 |
| 4300 Impôts sur mut. par décès, succ. et donations | 13 | .. | .. | .. | .. | 143 | 41 | 3 | 0 | 268 |
| 4400 Impôts sur transact. mobilières et immob. | 0 | .. | .. | .. | .. | 0 | 0 | 0 | 1 965 | 3 912 |
| 4500 Impôts non-périodiques | 0 | .. | .. | .. | .. | 0 | 0 | 615 | 943 | 1 895 |
| 4600 Autres impôts périodiques sur patrimoine | 0 | .. | .. | .. | .. | 0 | 0 | 0 | 0 | 0 |
| 5000 Impôts sur les biens et services | 8 180 | 21 212 | 31 160 | 48 551 | 51 788 | 10 128 | 29 639 | 42 076 | 67 537 | 94 203 |
| 5100 Impôts sur production, vente, transfert, etc. | 8 180 | 21 212 | 31 136 | 48 506 | 51 748 | 6 800 | 20 727 | 37 961 | 61 316 | 86 543 |
| 5110 Impôts généraux | 3 504 | 9 383 | 19 167 | 35 069 | 34 429 | 3 664 | 11 741 | 21 328 | 33 353 | 52 957 |
| 5120 Impôts sur biens et services déterminés | 4 676 | 11 829 | 11 969 | 13 437 | 17 319 | 3 136 | 8 986 | 16 633 | 27 963 | 33 586 |
| 5130 Non-ventilables entre 5110 et 5120 | 0 | 0 | 0 | 0 | 0 | 0 | 0 | 0 | 0 | 0 |
| 5200 Impôts sur utilisation des biens et exerc. activités | 0 | 0 | 24 | 45 | 40 | 3 328 | 8 912 | 4 115 | 6 221 | 7 660 |
| 5300 Non-ventilables entre 5100 et 5200 | 0 | 0 | 0 | 0 | 0 | 0 | 0 | 0 | 0 | 0 |
| 6000 Autres impôts | 198 | -10 | 0 | 0 | 0 | 0 | 0 | 0 | 0 | 0 |
| 6100 A la charge exclusive des entreprises | 0 | 0 | .. | .. | .. | .. | .. | .. | .. | .. |
| 6200 A la charge d'autres agents | 198 | -10 | .. | .. | .. | .. | .. | .. | .. | .. |
| Recettes fiscales totales | 27 438 | 66 110 | 113 397 | 206 500 | 261 113 | 18 721 | 57 910 | 107 439 | 176 156 | 252 086 |

| | Administrations locales | | | | | Administrations de sécurité sociale ¹ | | | | |
|---|-------------------------|---------------|---------------|---------------|---------------|--|---------------|---------------|---------------|---------------|
| | 1975 | 1985 | 1995 | 2005 | 2015 | 1975 | 1985 | 1995 | 2005 | 2015 |
| 1000 Impôts sur revenu, bénéfiques et gains en capital | 0 | 0 | 0 | 0 | 0 | 0 | 0 | 0 | 0 | 0 |
| 1100 Des personnes physiques | .. | .. | .. | .. | .. | .. | .. | .. | .. | .. |
| 1200 Des sociétés | .. | .. | .. | .. | .. | .. | .. | .. | .. | .. |
| 1300 Non-ventilables entre 1100 et 1200 | .. | .. | .. | .. | .. | .. | .. | .. | .. | .. |
| 2000 Cotisations de sécurité sociale | 0 | 0 | 0 | 0 | 0 | 5 787 | 21 648 | 40 559 | 38 834 | 58 783 |
| 2100 A la charge des salariés | .. | .. | .. | .. | .. | 2 142 | 7 516 | 15 028 | 18 328 | 27 740 |
| 2200 A la charge des employeurs | .. | .. | .. | .. | .. | 3 527 | 13 858 | 24 765 | 18 328 | 27 740 |
| 2300 A charge des travailleurs indép. ou sans emploi | .. | .. | .. | .. | .. | 118 | 274 | 766 | 2 177 | 3 303 |
| 2400 Non-ventilables entre 2100, 2200 et 2300 | .. | .. | .. | .. | .. | 0 | 0 | 0 | 0 | 0 |
| 3000 Sur salaires ou main d'oeuvre | 0 | 0 | 0 | 0 | 0 | 0 | 0 | 0 | 0 | 0 |
| 4000 Impôts sur le patrimoine | 5 018 | 12 699 | 24 415 | 40 495 | 64 077 | 0 | 0 | 0 | 0 | 0 |
| 4100 Impôts périodiques sur la propriété immobilière | 4 770 | 11 900 | 23 150 | 37 409 | 56 008 | .. | .. | .. | .. | .. |
| 4200 Impôts périodiques sur l'actif net | 0 | 0 | 0 | 0 | 0 | .. | .. | .. | .. | .. |
| 4300 Impôts sur mut. par décès, succ. et donations | 0 | 0 | 0 | 0 | 0 | .. | .. | .. | .. | .. |
| 4400 Impôts sur transact. mobilières et immob. | 0 | 0 | 0 | 375 | 1 069 | .. | .. | .. | .. | .. |
| 4500 Impôts non-périodiques | 248 | 799 | 1 265 | 2 711 | 7 000 | .. | .. | .. | .. | .. |
| 4600 Autres impôts périodiques sur patrimoine | 0 | 0 | 0 | 0 | 0 | .. | .. | .. | .. | .. |
| 5000 Impôts sur les biens et services | 142 | 247 | 406 | 833 | 1 149 | 0 | 0 | 0 | 0 | 0 |
| 5100 Impôts sur production, vente, transfert, etc. | 22 | 52 | 51 | 104 | 124 | .. | .. | .. | .. | .. |
| 5110 Impôts généraux | 10 | 25 | 40 | 88 | 63 | .. | .. | .. | .. | .. |
| 5120 Impôts sur biens et services déterminés | 12 | 27 | 11 | 16 | 61 | .. | .. | .. | .. | .. |
| 5130 Non-ventilables entre 5110 et 5120 | 0 | 0 | 0 | 0 | 0 | .. | .. | .. | .. | .. |
| 5200 Impôts sur utilisation des biens et exerc. activités | 120 | 195 | 355 | 729 | 1 025 | .. | .. | .. | .. | .. |
| 5300 Non-ventilables entre 5100 et 5200 | 0 | 0 | 0 | 0 | 0 | .. | .. | .. | .. | .. |
| 6000 Autres impôts | 525 | 2 036 | 3 662 | 1 483 | 711 | 0 | 0 | 0 | 0 | 0 |
| 6100 A la charge exclusive des entreprises | 437 | 1 507 | 2 946 | 541 | 0 | .. | .. | .. | .. | .. |
| 6200 A la charge d'autres agents | 88 | 529 | 716 | 942 | 711 | .. | .. | .. | .. | .. |
| Recettes fiscales totales | 5 685 | 14 982 | 28 483 | 42 811 | 65 937 | 5 787 | 21 648 | 40 559 | 38 834 | 58 783 |

1. Y compris les administrations de sécurité sociale dont les cotisations sont contrôlées par les sous-secteurs de l'administration centrale. Leur montant est de 14.3 pour cent des cotisations en 2015.

Tableau 6.17. Chili, recettes fiscales par sous-secteurs d'administration

Millions CLP

| | Administration centrale | | | | | Administration d'État/Régions | | | | |
|---|-------------------------|------|------------------|-------------------|-------------------|-------------------------------|------|------|------|------|
| | 1975 | 1985 | 1995 | 2005 | 2015 | 1975 | 1985 | 1995 | 2005 | 2015 |
| 1000 Impôts sur revenu, bénéfiques et gains en capital | .. | .. | 1 359 694 | 5 171 293 | 11 840 521 | .. | .. | .. | .. | .. |
| 1100 Des personnes physiques | .. | .. | 281 293 | 738 620 | 3 199 876 | .. | .. | .. | .. | .. |
| 1200 Des sociétés | .. | .. | 836 725 | 3 155 480 | 6 839 133 | .. | .. | .. | .. | .. |
| 1300 Non-ventilables entre 1100 et 1200 | .. | .. | 241 676 | 1 277 193 | 1 801 512 | .. | .. | .. | .. | .. |
| 2000 Cotisations de sécurité sociale | .. | .. | 155 855 | 287 422 | 434 658 | .. | .. | .. | .. | .. |
| 2100 A la charge des salariés | .. | .. | 142 001 | 249 526 | 370 744 | .. | .. | .. | .. | .. |
| 2200 A la charge des employeurs | .. | .. | 13 854 | 37 896 | 63 914 | .. | .. | .. | .. | .. |
| 2300 A charge des travailleurs indép. ou sans emploi | .. | .. | 0 | 0 | 0 | .. | .. | .. | .. | .. |
| 2400 Non-ventilables entre 2100, 2200 et 2300 | .. | .. | 0 | 0 | 0 | .. | .. | .. | .. | .. |
| 3000 Sur salaires ou main d'oeuvre | .. | .. | 0 | 0 | 0 | .. | .. | .. | .. | .. |
| 4000 Impôts sur le patrimoine | .. | .. | 181 432 | 490 120 | 379 603 | .. | .. | .. | .. | .. |
| 4100 Impôts périodiques sur la propriété immobilière | .. | .. | 13 044 | 4 909 | 15 249 | .. | .. | .. | .. | .. |
| 4200 Impôts périodiques sur l'actif net | .. | .. | 0 | 0 | 0 | .. | .. | .. | .. | .. |
| 4300 Impôts sur mut. par décès, succ. et donations | .. | .. | 13 245 | 23 184 | 92 236 | .. | .. | .. | .. | .. |
| 4400 Impôts sur transact. mobilières et immob. | .. | .. | 155 143 | 462 027 | 272 118 | .. | .. | .. | .. | .. |
| 4500 Impôts non-périodiques | .. | .. | 0 | 0 | 0 | .. | .. | .. | .. | .. |
| 4600 Autres impôts périodiques sur patrimoine | .. | .. | 0 | 0 | 0 | .. | .. | .. | .. | .. |
| 5000 Impôts sur les biens et services | .. | .. | 3 179 304 | 6 831 482 | 16 181 720 | .. | .. | .. | .. | .. |
| 5100 Impôts sur production, vente, transfert, etc. | .. | .. | 3 169 645 | 6 811 389 | 16 129 953 | .. | .. | .. | .. | .. |
| 5110 Impôts généraux | .. | .. | 2 187 602 | 5 391 285 | 13 273 958 | .. | .. | .. | .. | .. |
| 5120 Impôts sur biens et services déterminés | .. | .. | 982 043 | 1 420 104 | 2 855 995 | .. | .. | .. | .. | .. |
| 5130 Non-ventilables entre 5110 et 5120 | .. | .. | 0 | 0 | 0 | .. | .. | .. | .. | .. |
| 5200 Impôts sur utilisation des biens et exerc. activités | .. | .. | 9 659 | 20 094 | 51 767 | .. | .. | .. | .. | .. |
| 5300 Non-ventilables entre 5100 et 5200 | .. | .. | 0 | 0 | 0 | .. | .. | .. | .. | .. |
| 6000 Autres impôts | .. | .. | -29 554 | -85 954 | -579 308 | .. | .. | .. | .. | .. |
| 6100 A la charge exclusive des entreprises | .. | .. | 0 | 0 | 0 | .. | .. | .. | .. | .. |
| 6200 A la charge d'autres agents | .. | .. | -29 554 | -85 954 | -579 308 | .. | .. | .. | .. | .. |
| Recettes fiscales totales | .. | .. | 4 846 730 | 12 694 362 | 28 257 194 | .. | .. | .. | .. | .. |

| | Administrations locales | | | | | Administrations de sécurité sociale | | | | |
|---|-------------------------|------|----------------|----------------|------------------|-------------------------------------|------|----------------|----------------|------------------|
| | 1975 | 1985 | 1995 | 2005 | 2015 | 1975 | 1985 | 1995 | 2005 | 2015 |
| 1000 Impôts sur revenu, bénéfiques et gains en capital | .. | .. | 0 | 0 | 0 | .. | .. | 0 | 0 | 0 |
| 1100 Des personnes physiques | .. | .. | 0 | 0 | 0 | .. | .. | 0 | 0 | 0 |
| 1200 Des sociétés | .. | .. | 0 | 0 | 0 | .. | .. | 0 | 0 | 0 |
| 1300 Non-ventilables entre 1100 et 1200 | .. | .. | 0 | 0 | 0 | .. | .. | 0 | 0 | 0 |
| 2000 Cotisations de sécurité sociale | .. | .. | 0 | 0 | 0 | .. | .. | 193 269 | 644 295 | 1 817 831 |
| 2100 A la charge des salariés | .. | .. | .. | .. | .. | .. | .. | 193 269 | 644 295 | 1 817 831 |
| 2200 A la charge des employeurs | .. | .. | .. | .. | .. | .. | .. | 0 | 0 | 0 |
| 2300 A charge des travailleurs indép. ou sans emploi | .. | .. | .. | .. | .. | .. | .. | 0 | 0 | 0 |
| 2400 Non-ventilables entre 2100, 2200 et 2300 | .. | .. | .. | .. | .. | .. | .. | 0 | 0 | 0 |
| 3000 Sur salaires ou main d'oeuvre | .. | .. | 0 | 0 | 0 | .. | .. | 0 | 0 | 0 |
| 4000 Impôts sur le patrimoine | .. | .. | 157 193 | 411 656 | 1 041 671 | .. | .. | 0 | 0 | 0 |
| 4100 Impôts périodiques sur la propriété immobilière | .. | .. | 157 193 | 411 656 | 1 041 671 | .. | .. | .. | .. | .. |
| 4200 Impôts périodiques sur l'actif net | .. | .. | 0 | 0 | 0 | .. | .. | .. | .. | .. |
| 4300 Impôts sur mut. par décès, succ. et donations | .. | .. | 0 | 0 | 0 | .. | .. | .. | .. | .. |
| 4400 Impôts sur transact. mobilières et immob. | .. | .. | 0 | 0 | 0 | .. | .. | .. | .. | .. |
| 4500 Impôts non-périodiques | .. | .. | 0 | 0 | 0 | .. | .. | .. | .. | .. |
| 4600 Autres impôts périodiques sur patrimoine | .. | .. | 0 | 0 | 0 | .. | .. | .. | .. | .. |
| 5000 Impôts sur les biens et services | .. | .. | 192 325 | 514 952 | 1 415 658 | .. | .. | 0 | 0 | 0 |
| 5100 Impôts sur production, vente, transfert, etc. | .. | .. | 52 690 | 140 703 | 385 532 | .. | .. | .. | .. | .. |
| 5110 Impôts généraux | .. | .. | 0 | 0 | 0 | .. | .. | .. | .. | .. |
| 5120 Impôts sur biens et services déterminés | .. | .. | 52 690 | 140 703 | 385 532 | .. | .. | .. | .. | .. |
| 5130 Non-ventilables entre 5110 et 5120 | .. | .. | 0 | 0 | 0 | .. | .. | .. | .. | .. |
| 5200 Impôts sur utilisation des biens et exerc. activités | .. | .. | 139 635 | 374 249 | 1 030 126 | .. | .. | .. | .. | .. |
| 5300 Non-ventilables entre 5100 et 5200 | .. | .. | 0 | 0 | 0 | .. | .. | .. | .. | .. |
| 6000 Autres impôts | .. | .. | 0 | 0 | 0 | .. | .. | 0 | 0 | 0 |
| 6100 A la charge exclusive des entreprises | .. | .. | .. | .. | .. | .. | .. | .. | .. | .. |
| 6200 A la charge d'autres agents | .. | .. | .. | .. | .. | .. | .. | .. | .. | .. |
| Recettes fiscales totales | .. | .. | 349 518 | 926 608 | 2 457 329 | .. | .. | 193 269 | 644 295 | 1 817 831 |

Tableau 6.18. République tchèque, recettes fiscales par sous-secteurs d'administration

Millions CZK

| | Administration centrale ¹ | | | | | Administration d'État/Régions | | | | |
|---|--------------------------------------|------|----------------|----------------|----------------|-------------------------------|------|------|------|------|
| | 1975 | 1985 | 1995 | 2005 | 2015 | 1975 | 1985 | 1995 | 2005 | 2015 |
| 1000 Impôts sur revenu, bénéfiques et gains en capital | .. | .. | 137 616 | 273 549 | 329 768 | .. | .. | .. | .. | .. |
| 1100 Des personnes physiques | .. | .. | 70 361 | 137 937 | 164 678 | .. | .. | .. | .. | .. |
| 1200 Des sociétés | .. | .. | 67 255 | 135 611 | 165 090 | .. | .. | .. | .. | .. |
| 1300 Non-ventilables entre 1100 et 1200 | .. | .. | 0 | 0 | 0 | .. | .. | .. | .. | .. |
| 2000 Cotisations de sécurité sociale | .. | .. | 0 | 0 | 0 | .. | .. | .. | .. | .. |
| 2100 A la charge des salariés | .. | .. | .. | .. | .. | .. | .. | .. | .. | .. |
| 2200 A la charge des employeurs | .. | .. | .. | .. | .. | .. | .. | .. | .. | .. |
| 2300 A charge des travailleurs indép. ou sans emploi | .. | .. | .. | .. | .. | .. | .. | .. | .. | .. |
| 2400 Non-ventilables entre 2100, 2200 et 2300 | .. | .. | .. | .. | .. | .. | .. | .. | .. | .. |
| 3000 Sur salaires ou main d'oeuvre | .. | .. | 0 | 0 | 0 | .. | .. | .. | .. | .. |
| 4000 Impôts sur le patrimoine | .. | .. | 3 857 | 8 050 | 11 607 | .. | .. | .. | .. | .. |
| 4100 Impôts périodiques sur la propriété immobilière | .. | .. | 0 | 5 | 20 | .. | .. | .. | .. | .. |
| 4200 Impôts périodiques sur l'actif net | .. | .. | 0 | 0 | 0 | .. | .. | .. | .. | .. |
| 4300 Impôts sur mut. par décès, succ. et donations | .. | .. | 393 | 728 | 20 | .. | .. | .. | .. | .. |
| 4400 Impôts sur transact. mobilières et immob. | .. | .. | 3 464 | 7 317 | 11 566 | .. | .. | .. | .. | .. |
| 4500 Impôts non-périodiques | .. | .. | 0 | 0 | 0 | .. | .. | .. | .. | .. |
| 4600 Autres impôts périodiques sur patrimoine | .. | .. | 0 | 0 | 0 | .. | .. | .. | .. | .. |
| 5000 Impôts sur les biens et services | .. | .. | 175 869 | 343 554 | 505 085 | .. | .. | .. | .. | .. |
| 5100 Impôts sur production, vente, transfert, etc. | .. | .. | 162 913 | 325 662 | 487 086 | .. | .. | .. | .. | .. |
| 5110 Impôts généraux | .. | .. | 91 673 | 215 118 | 333 274 | .. | .. | .. | .. | .. |
| 5120 Impôts sur biens et services déterminés | .. | .. | 71 240 | 110 544 | 153 812 | .. | .. | .. | .. | .. |
| 5130 Non-ventilables entre 5110 et 5120 | .. | .. | 0 | 0 | 0 | .. | .. | .. | .. | .. |
| 5200 Impôts sur utilisation des biens et exerc. activités | .. | .. | 12 956 | 17 892 | 17 999 | .. | .. | .. | .. | .. |
| 5300 Non-ventilables entre 5100 et 5200 | .. | .. | 0 | 0 | 0 | .. | .. | .. | .. | .. |
| 6000 Autres impôts | .. | .. | 545 | 55 | 387 | .. | .. | .. | .. | .. |
| 6100 A la charge exclusive des entreprises | .. | .. | 0 | 0 | 0 | .. | .. | .. | .. | .. |
| 6200 A la charge d'autres agents | .. | .. | 545 | 55 | 387 | .. | .. | .. | .. | .. |
| Recettes fiscales totales | .. | .. | 317 887 | 625 207 | 846 847 | .. | .. | .. | .. | .. |

| | Administrations locales | | | | | Administrations de sécurité sociale | | | | |
|---|-------------------------|------|--------------|---------------|---------------|-------------------------------------|------|----------------|----------------|----------------|
| | 1975 | 1985 | 1995 | 2005 | 2015 | 1975 | 1985 | 1995 | 2005 | 2015 |
| 1000 Impôts sur revenu, bénéfiques et gains en capital | .. | .. | 0 | 0 | 0 | .. | .. | 0 | 0 | 0 |
| 1100 Des personnes physiques | .. | .. | 0 | 0 | 0 | .. | .. | 0 | 0 | 0 |
| 1200 Des sociétés | .. | .. | 0 | 0 | 0 | .. | .. | 0 | 0 | 0 |
| 1300 Non-ventilables entre 1100 et 1200 | .. | .. | 0 | 0 | 0 | .. | .. | 0 | 0 | 0 |
| 2000 Cotisations de sécurité sociale | .. | .. | 0 | 0 | 0 | .. | .. | 227 871 | 481 626 | 659 743 |
| 2100 A la charge des salariés | .. | .. | .. | .. | .. | .. | .. | 54 536 | 108 316 | 133 878 |
| 2200 A la charge des employeurs | .. | .. | .. | .. | .. | .. | .. | 148 342 | 307 618 | 417 778 |
| 2300 A charge des travailleurs indép. ou sans emploi | .. | .. | .. | .. | .. | .. | .. | 24 993 | 65 692 | 108 088 |
| 2400 Non-ventilables entre 2100, 2200 et 2300 | .. | .. | .. | .. | .. | .. | .. | 0 | 0 | 0 |
| 3000 Sur salaires ou main d'oeuvre | .. | .. | 0 | 0 | 0 | .. | .. | 0 | 0 | 0 |
| 4000 Impôts sur le patrimoine | .. | .. | 3 778 | 4 987 | 10 313 | .. | .. | 0 | 0 | 0 |
| 4100 Impôts périodiques sur la propriété immobilière | .. | .. | 3 778 | 4 987 | 10 313 | .. | .. | .. | .. | .. |
| 4200 Impôts périodiques sur l'actif net | .. | .. | 0 | 0 | 0 | .. | .. | .. | .. | .. |
| 4300 Impôts sur mut. par décès, succ. et donations | .. | .. | 0 | 0 | 0 | .. | .. | .. | .. | .. |
| 4400 Impôts sur transact. mobilières et immob. | .. | .. | 0 | 0 | 0 | .. | .. | .. | .. | .. |
| 4500 Impôts non-périodiques | .. | .. | 0 | 0 | 0 | .. | .. | .. | .. | .. |
| 4600 Autres impôts périodiques sur patrimoine | .. | .. | 0 | 0 | 0 | .. | .. | .. | .. | .. |
| 5000 Impôts sur les biens et services | .. | .. | 1 150 | 7 395 | 7 749 | .. | .. | 0 | 0 | 0 |
| 5100 Impôts sur production, vente, transfert, etc. | .. | .. | 124 | 199 | 292 | .. | .. | .. | .. | .. |
| 5110 Impôts généraux | .. | .. | 0 | 0 | 0 | .. | .. | .. | .. | .. |
| 5120 Impôts sur biens et services déterminés | .. | .. | 124 | 199 | 292 | .. | .. | .. | .. | .. |
| 5130 Non-ventilables entre 5110 et 5120 | .. | .. | 0 | 0 | 0 | .. | .. | .. | .. | .. |
| 5200 Impôts sur utilisation des biens et exerc. activités | .. | .. | 1 026 | 7 196 | 7 457 | .. | .. | .. | .. | .. |
| 5300 Non-ventilables entre 5100 et 5200 | .. | .. | 0 | 0 | 0 | .. | .. | .. | .. | .. |
| 6000 Autres impôts | .. | .. | 0 | 0 | 0 | .. | .. | 0 | 0 | 0 |
| 6100 A la charge exclusive des entreprises | .. | .. | .. | .. | .. | .. | .. | .. | .. | .. |
| 6200 A la charge d'autres agents | .. | .. | .. | .. | .. | .. | .. | .. | .. | .. |
| Recettes fiscales totales | .. | .. | 4 928 | 12 382 | 18 063 | .. | .. | 227 871 | 481 626 | 659 743 |

Note : À l'exclusion des droits de douane perçus pour le compte de l'Union européenne.

1. Tax revenues of the regions are reported under the heading of central government up to and including 1995 and under local government thereafter.

Tableau 6.19. Danemark, recettes fiscales par sous-secteurs d'administration

Millions DKK

| | Administration centrale | | | | | Administration d'État/Régions | | | | |
|---|-------------------------|----------------|----------------|----------------|----------------|-------------------------------|------|------|------|------|
| | 1975 | 1985 | 1995 | 2005 | 2015 | 1975 | 1985 | 1995 | 2005 | 2015 |
| 1000 Impôts sur revenu, bénéfiques et gains en capital | 28 694 | 94 221 | 164 962 | 258 922 | 378 919 | .. | .. | .. | .. | .. |
| 1100 Des personnes physiques | 25 904 | 73 303 | 124 613 | 167 082 | 303 012 | .. | .. | .. | .. | .. |
| 1200 Des sociétés | 2 790 | 14 473 | 23 803 | 54 597 | 53 080 | .. | .. | .. | .. | .. |
| 1300 Non-ventilables entre 1100 et 1200 | 0 | 6 445 | 16 546 | 37 244 | 22 827 | .. | .. | .. | .. | .. |
| 2000 Cotisations de sécurité sociale | 143 | 3 626 | 562 | 1 180 | 836 | .. | .. | .. | .. | .. |
| 2100 A la charge des salariés | 0 | 1 | 559 | 1 177 | 826 | .. | .. | .. | .. | .. |
| 2200 A la charge des employeurs | 142 | 3 625 | 3 | 3 | 10 | .. | .. | .. | .. | .. |
| 2300 A charge des travailleurs indép. ou sans emploi | 0 | 0 | 0 | 0 | 0 | .. | .. | .. | .. | .. |
| 2400 Non-ventilables entre 2100, 2200 et 2300 | 0 | 0 | 0 | 0 | 0 | .. | .. | .. | .. | .. |
| 3000 Sur salaires ou main d'oeuvre | 0 | 2 162 | 2 262 | 2 907 | 5 894 | .. | .. | .. | .. | .. |
| 4000 Impôts sur le patrimoine | 1 779 | 7 222 | 7 094 | 11 801 | 11 084 | .. | .. | .. | .. | .. |
| 4100 Impôts périodiques sur la propriété immobilière | 16 | 152 | 170 | 0 | 0 | .. | .. | .. | .. | .. |
| 4200 Impôts périodiques sur l'actif net | 414 | 1 408 | 930 | 0 | 0 | .. | .. | .. | .. | .. |
| 4300 Impôts sur mut. par décès, succ. et donations | 336 | 1 418 | 2 372 | 3 154 | 5 177 | .. | .. | .. | .. | .. |
| 4400 Impôts sur transact. mobilières et immob. | 936 | 4 208 | 3 584 | 8 613 | 5 907 | .. | .. | .. | .. | .. |
| 4500 Impôts non-périodiques | 77 | 36 | 38 | 34 | 0 | .. | .. | .. | .. | .. |
| 4600 Autres impôts périodiques sur patrimoine | 0 | 0 | 0 | 0 | 0 | .. | .. | .. | .. | .. |
| 5000 Impôts sur les biens et services | 29 014 | 100 038 | 156 578 | 253 352 | 299 999 | .. | .. | .. | .. | .. |
| 5100 Impôts sur production, vente, transfert, etc. | 27 338 | 96 828 | 149 393 | 239 951 | 276 285 | .. | .. | .. | .. | .. |
| 5110 Impôts généraux | 15 117 | 60 462 | 94 368 | 154 654 | 189 974 | .. | .. | .. | .. | .. |
| 5120 Impôts sur biens et services déterminés | 12 221 | 36 365 | 55 026 | 85 298 | 86 312 | .. | .. | .. | .. | .. |
| 5130 Non-ventilables entre 5110 et 5120 | 0 | 0 | 0 | 0 | 0 | .. | .. | .. | .. | .. |
| 5200 Impôts sur utilisation des biens et exerc. activités | 1 676 | 3 210 | 4 739 | 9 379 | 16 536 | .. | .. | .. | .. | .. |
| 5300 Non-ventilables entre 5100 et 5200 | 0 | 0 | 2 446 | 4 021 | 7 177 | .. | .. | .. | .. | .. |
| 6000 Autres impôts | 0 | 0 | 0 | 203 | 320 | .. | .. | .. | .. | .. |
| 6100 A la charge exclusive des entreprises | .. | .. | .. | 203 | 320 | .. | .. | .. | .. | .. |
| 6200 A la charge d'autres agents | .. | .. | .. | 0 | 0 | .. | .. | .. | .. | .. |
| Recettes fiscales totales | 59 630 | 207 268 | 331 457 | 528 366 | 697 051 | .. | .. | .. | .. | .. |

| | Administrations locales | | | | | Administrations de sécurité sociale | | | | |
|---|-------------------------|---------------|----------------|----------------|----------------|-------------------------------------|-----------|----------|------------|------------|
| | 1975 | 1985 | 1995 | 2005 | 2015 | 1975 | 1985 | 1995 | 2005 | 2015 |
| 1000 Impôts sur revenu, bénéfiques et gains en capital | 22 171 | 76 364 | 140 762 | 214 581 | 220 891 | 0 | 0 | 0 | 0 | 0 |
| 1100 Des personnes physiques | 22 170 | 76 358 | 140 758 | 214 581 | 220 891 | .. | .. | .. | .. | .. |
| 1200 Des sociétés | 1 | 5 | 5 | 0 | 0 | .. | .. | .. | .. | .. |
| 1300 Non-ventilables entre 1100 et 1200 | 0 | 0 | 0 | 0 | 0 | .. | .. | .. | .. | .. |
| 2000 Cotisations de sécurité sociale | 0 | 0 | 0 | 0 | 0 | 58 | 72 | 0 | 529 | 542 |
| 2100 A la charge des salariés | .. | .. | .. | .. | .. | 0 | 0 | .. | 0 | 0 |
| 2200 A la charge des employeurs | .. | .. | .. | .. | .. | 58 | 72 | .. | 529 | 542 |
| 2300 A charge des travailleurs indép. ou sans emploi | .. | .. | .. | .. | .. | 0 | 0 | .. | 0 | 0 |
| 2400 Non-ventilables entre 2100, 2200 et 2300 | .. | .. | .. | .. | .. | 0 | 0 | .. | 0 | 0 |
| 3000 Sur salaires ou main d'oeuvre | 0 | 0 | 0 | 0 | 0 | 0 | 0 | 0 | 0 | 0 |
| 4000 Impôts sur le patrimoine | 3 518 | 5 451 | 10 155 | 17 466 | 28 085 | 0 | 0 | 0 | 0 | 0 |
| 4100 Impôts périodiques sur la propriété immobilière | 3 518 | 5 451 | 10 155 | 17 466 | 28 085 | .. | .. | .. | .. | .. |
| 4200 Impôts périodiques sur l'actif net | 0 | 0 | 0 | 0 | 0 | .. | .. | .. | .. | .. |
| 4300 Impôts sur mut. par décès, succ. et donations | 0 | 0 | 0 | 0 | 0 | .. | .. | .. | .. | .. |
| 4400 Impôts sur transact. mobilières et immob. | 0 | 0 | 0 | 0 | 0 | .. | .. | .. | .. | .. |
| 4500 Impôts non-périodiques | 0 | 0 | 0 | 0 | 0 | .. | .. | .. | .. | .. |
| 4600 Autres impôts périodiques sur patrimoine | 0 | 0 | 0 | 0 | 0 | .. | .. | .. | .. | .. |
| 5000 Impôts sur les biens et services | 0 | 0 | 0 | 0 | 0 | 0 | 0 | 0 | 0 | 0 |
| 5100 Impôts sur production, vente, transfert, etc. | 0 | 0 | 0 | 0 | 0 | .. | .. | .. | .. | .. |
| 5110 Impôts généraux | 0 | 0 | 0 | 0 | 0 | .. | .. | .. | .. | .. |
| 5120 Impôts sur biens et services déterminés | 0 | 0 | 0 | 0 | 0 | .. | .. | .. | .. | .. |
| 5130 Non-ventilables entre 5110 et 5120 | 0 | 0 | 0 | 0 | 0 | .. | .. | .. | .. | .. |
| 5200 Impôts sur utilisation des biens et exerc. activités | 0 | 0 | 0 | 0 | 0 | .. | .. | .. | .. | .. |
| 5300 Non-ventilables entre 5100 et 5200 | 0 | 0 | 0 | 0 | 0 | .. | .. | .. | .. | .. |
| 6000 Autres impôts | 0 | 0 | 0 | 0 | 0 | 0 | 0 | 0 | 0 | 0 |
| 6100 A la charge exclusive des entreprises | .. | .. | .. | .. | .. | .. | .. | .. | .. | .. |
| 6200 A la charge d'autres agents | .. | .. | .. | .. | .. | .. | .. | .. | .. | .. |
| Recettes fiscales totales | 25 689 | 81 814 | 150 918 | 232 047 | 248 977 | 58 | 72 | 0 | 529 | 542 |

Note : À l'exclusion des droits de douane perçus pour le compte de l'Union européenne.

Tableau 6.20. **Estonie, recettes fiscales par sous-secteurs d'administration**

Millions EUR

| | Administration centrale | | | | | Administration d'État/Régions | | | | |
|---|-------------------------|------|------------|--------------|--------------|-------------------------------|------|------|------|------|
| | 1975 | 1985 | 1995 | 2005 | 2015 | 1975 | 1985 | 1995 | 2005 | 2015 |
| 1000 Impôts sur revenu, bénéfiques et gains en capital | .. | .. | 301 | 782 | 1 607 | .. | .. | .. | .. | .. |
| 1100 Des personnes physiques | .. | .. | 234 | 622 | 1 182 | .. | .. | .. | .. | .. |
| 1200 Des sociétés | .. | .. | 67 | 160 | 424 | .. | .. | .. | .. | .. |
| 1300 Non-ventilables entre 1100 et 1200 | .. | .. | 0 | 0 | 0 | .. | .. | .. | .. | .. |
| 2000 Cotisations de sécurité sociale | .. | .. | 191 | 636 | 1 181 | .. | .. | .. | .. | .. |
| 2100 A la charge des salariés | .. | .. | 0 | 0 | 0 | .. | .. | .. | .. | .. |
| 2200 A la charge des employeurs | .. | .. | 191 | 636 | 1 169 | .. | .. | .. | .. | .. |
| 2300 A charge des travailleurs indép. ou sans emploi | .. | .. | 0 | 0 | 12 | .. | .. | .. | .. | .. |
| 2400 Non-ventilables entre 2100, 2200 et 2300 | .. | .. | 0 | 0 | 0 | .. | .. | .. | .. | .. |
| 3000 Sur salaires ou main d'oeuvre | .. | .. | 0 | 0 | 0 | .. | .. | .. | .. | .. |
| 4000 Impôts sur le patrimoine | .. | .. | 3 | 0 | 0 | .. | .. | .. | .. | .. |
| 4100 Impôts périodiques sur la propriété immobilière | .. | .. | 3 | .. | .. | .. | .. | .. | .. | .. |
| 4200 Impôts périodiques sur l'actif net | .. | .. | 0 | .. | .. | .. | .. | .. | .. | .. |
| 4300 Impôts sur mut. par décès, succ. et donations | .. | .. | 0 | .. | .. | .. | .. | .. | .. | .. |
| 4400 Impôts sur transact. mobilières et immob. | .. | .. | 0 | .. | .. | .. | .. | .. | .. | .. |
| 4500 Impôts non-périodiques | .. | .. | 0 | .. | .. | .. | .. | .. | .. | .. |
| 4600 Autres impôts périodiques sur patrimoine | .. | .. | 0 | .. | .. | .. | .. | .. | .. | .. |
| 5000 Impôts sur les biens et services | .. | .. | 350 | 1 385 | 2 859 | .. | .. | .. | .. | .. |
| 5100 Impôts sur production, vente, transfert, etc. | .. | .. | 345 | 1 348 | 2 790 | .. | .. | .. | .. | .. |
| 5110 Impôts généraux | .. | .. | 266 | 908 | 1 872 | .. | .. | .. | .. | .. |
| 5120 Impôts sur biens et services déterminés | .. | .. | 79 | 440 | 918 | .. | .. | .. | .. | .. |
| 5130 Non-ventilables entre 5110 et 5120 | .. | .. | 0 | 0 | 0 | .. | .. | .. | .. | .. |
| 5200 Impôts sur utilisation des biens et exerc. activités | .. | .. | 5 | 37 | 69 | .. | .. | .. | .. | .. |
| 5300 Non-ventilables entre 5100 et 5200 | .. | .. | 0 | 0 | 0 | .. | .. | .. | .. | .. |
| 6000 Autres impôts | .. | .. | 0 | 0 | 0 | .. | .. | .. | .. | .. |
| 6100 A la charge exclusive des entreprises | .. | .. | .. | .. | .. | .. | .. | .. | .. | .. |
| 6200 A la charge d'autres agents | .. | .. | .. | .. | .. | .. | .. | .. | .. | .. |
| Recettes fiscales totales | .. | .. | 845 | 2 803 | 5 646 | .. | .. | .. | .. | .. |

| | Administrations locales | | | | | Administrations de sécurité sociale | | | | |
|---|-------------------------|------|----------|-----------|-----------|-------------------------------------|------|------------|------------|--------------|
| | 1975 | 1985 | 1995 | 2005 | 2015 | 1975 | 1985 | 1995 | 2005 | 2015 |
| 1000 Impôts sur revenu, bénéfiques et gains en capital | .. | .. | 0 | 0 | 0 | .. | .. | 0 | 0 | 0 |
| 1100 Des personnes physiques | .. | .. | 0 | 0 | 0 | .. | .. | .. | .. | .. |
| 1200 Des sociétés | .. | .. | 0 | 0 | 0 | .. | .. | .. | .. | .. |
| 1300 Non-ventilables entre 1100 et 1200 | .. | .. | 0 | 0 | 0 | .. | .. | .. | .. | .. |
| 2000 Cotisations de sécurité sociale | .. | .. | 0 | 0 | 0 | .. | .. | 149 | 511 | 1 110 |
| 2100 A la charge des salariés | .. | .. | .. | .. | .. | .. | .. | 0 | 31 | 99 |
| 2200 A la charge des employeurs | .. | .. | .. | .. | .. | .. | .. | 143 | 466 | 1 002 |
| 2300 A charge des travailleurs indép. ou sans emploi | .. | .. | .. | .. | .. | .. | .. | 6 | 14 | 8 |
| 2400 Non-ventilables entre 2100, 2200 et 2300 | .. | .. | .. | .. | .. | .. | .. | 0 | 0 | 0 |
| 3000 Sur salaires ou main d'oeuvre | .. | .. | 0 | 0 | 0 | .. | .. | 0 | 0 | 0 |
| 4000 Impôts sur le patrimoine | .. | .. | 7 | 32 | 58 | .. | .. | 0 | 0 | 0 |
| 4100 Impôts périodiques sur la propriété immobilière | .. | .. | 7 | 32 | 58 | .. | .. | .. | .. | .. |
| 4200 Impôts périodiques sur l'actif net | .. | .. | 0 | 0 | 0 | .. | .. | .. | .. | .. |
| 4300 Impôts sur mut. par décès, succ. et donations | .. | .. | 0 | 0 | 0 | .. | .. | .. | .. | .. |
| 4400 Impôts sur transact. mobilières et immob. | .. | .. | 0 | 0 | 0 | .. | .. | .. | .. | .. |
| 4500 Impôts non-périodiques | .. | .. | 0 | 0 | 0 | .. | .. | .. | .. | .. |
| 4600 Autres impôts périodiques sur patrimoine | .. | .. | 0 | 0 | 0 | .. | .. | .. | .. | .. |
| 5000 Impôts sur les biens et services | .. | .. | 1 | 7 | 11 | .. | .. | 0 | 0 | 0 |
| 5100 Impôts sur production, vente, transfert, etc. | .. | .. | 0 | 2 | 4 | .. | .. | .. | .. | .. |
| 5110 Impôts généraux | .. | .. | 0 | 0 | 0 | .. | .. | .. | .. | .. |
| 5120 Impôts sur biens et services déterminés | .. | .. | 0 | 2 | 4 | .. | .. | .. | .. | .. |
| 5130 Non-ventilables entre 5110 et 5120 | .. | .. | 0 | 0 | 0 | .. | .. | .. | .. | .. |
| 5200 Impôts sur utilisation des biens et exerc. activités | .. | .. | 1 | 5 | 7 | .. | .. | .. | .. | .. |
| 5300 Non-ventilables entre 5100 et 5200 | .. | .. | 0 | 0 | 0 | .. | .. | .. | .. | .. |
| 6000 Autres impôts | .. | .. | 0 | 0 | 0 | .. | .. | 0 | 0 | 0 |
| 6100 A la charge exclusive des entreprises | .. | .. | .. | .. | .. | .. | .. | .. | .. | .. |
| 6200 A la charge d'autres agents | .. | .. | .. | .. | .. | .. | .. | .. | .. | .. |
| Recettes fiscales totales | .. | .. | 8 | 40 | 69 | .. | .. | 149 | 511 | 1 110 |

Note : À l'exclusion des droits de douane perçus pour le compte de l'Union européenne.

Tableau 6.21. Finlande, recettes fiscales par sous-secteurs d'administration

Millions EUR

| | Administration centrale | | | | | Administration d'État/Régions | | | | |
|---|-------------------------|---------------|---------------|---------------|---------------|-------------------------------|------|------|------|------|
| | 1975 | 1985 | 1995 | 2005 | 2015 | 1975 | 1985 | 1995 | 2005 | 2015 |
| 1000 Impôts sur revenu, bénéfiques et gains en capital | 1 304 | 4 255 | 6 538 | 12 885 | 12 127 | .. | .. | .. | .. | .. |
| 1100 Des personnes physiques | 1 146 | 3 875 | 5 320 | 8 791 | 9 248 | .. | .. | .. | .. | .. |
| 1200 Des sociétés | 157 | 380 | 1 219 | 4 094 | 2 879 | .. | .. | .. | .. | .. |
| 1300 Non-ventilables entre 1100 et 1200 | 0 | 0 | 0 | 0 | 0 | .. | .. | .. | .. | .. |
| 2000 Cotisations de sécurité sociale | 0 | 0 | 25 | 0 | 0 | .. | .. | .. | .. | .. |
| 2100 A la charge des salariés | .. | .. | 0 | .. | .. | .. | .. | .. | .. | .. |
| 2200 A la charge des employeurs | .. | .. | 25 | .. | .. | .. | .. | .. | .. | .. |
| 2300 A charge des travailleurs indép. ou sans emploi | .. | .. | 0 | .. | .. | .. | .. | .. | .. | .. |
| 2400 Non-ventilables entre 2100, 2200 et 2300 | .. | .. | 0 | .. | .. | .. | .. | .. | .. | .. |
| 3000 Sur salaires ou main d'oeuvre | 153 | 113 | 0 | 0 | 0 | .. | .. | .. | .. | .. |
| 4000 Impôts sur le patrimoine | 127 | 572 | 534 | 1 169 | 1 414 | .. | .. | .. | .. | .. |
| 4100 Impôts périodiques sur la propriété immobilière | 0 | 0 | 0 | 0 | 0 | .. | .. | .. | .. | .. |
| 4200 Impôts périodiques sur l'actif net | 33 | 47 | 35 | 129 | 0 | .. | .. | .. | .. | .. |
| 4300 Impôts sur mut. par décès, succ. et donations | 14 | 62 | 167 | 486 | 631 | .. | .. | .. | .. | .. |
| 4400 Impôts sur transact. mobilières et immob. | 80 | 463 | 331 | 554 | 783 | .. | .. | .. | .. | .. |
| 4500 Impôts non-périodiques | 0 | 0 | 0 | 0 | 0 | .. | .. | .. | .. | .. |
| 4600 Autres impôts périodiques sur patrimoine | 0 | 0 | 0 | 0 | 0 | .. | .. | .. | .. | .. |
| 5000 Impôts sur les biens et services | 2 099 | 7 724 | 13 239 | 21 768 | 29 722 | .. | .. | .. | .. | .. |
| 5100 Impôts sur production, vente, transfert, etc. | 2 082 | 7 630 | 12 936 | 21 178 | 28 666 | .. | .. | .. | .. | .. |
| 5110 Impôts généraux | 1 030 | 4 173 | 7 621 | 13 748 | 18 974 | .. | .. | .. | .. | .. |
| 5120 Impôts sur biens et services déterminés | 1 052 | 3 457 | 5 314 | 7 430 | 9 692 | .. | .. | .. | .. | .. |
| 5130 Non-ventilables entre 5110 et 5120 | 0 | 0 | 0 | 0 | 0 | .. | .. | .. | .. | .. |
| 5200 Impôts sur utilisation des biens et exerc. activités | 16 | 93 | 304 | 590 | 1 056 | .. | .. | .. | .. | .. |
| 5300 Non-ventilables entre 5100 et 5200 | 0 | 0 | 0 | 0 | 0 | .. | .. | .. | .. | .. |
| 6000 Autres impôts | 10 | 42 | 91 | 68 | 81 | .. | .. | .. | .. | .. |
| 6100 A la charge exclusive des entreprises | 0 | 0 | 0 | 0 | 0 | .. | .. | .. | .. | .. |
| 6200 A la charge d'autres agents | 10 | 42 | 91 | 68 | 81 | .. | .. | .. | .. | .. |
| Recettes fiscales totales | 3 693 | 12 706 | 20 427 | 35 890 | 43 344 | .. | .. | .. | .. | .. |

| | Administrations locales | | | | | Administrations de sécurité sociale | | | | |
|---|-------------------------|--------------|--------------|---------------|---------------|-------------------------------------|--------------|---------------|---------------|---------------|
| | 1975 | 1985 | 1995 | 2005 | 2015 | 1975 | 1985 | 1995 | 2005 | 2015 |
| 1000 Impôts sur revenu, bénéfiques et gains en capital | 1 547 | 5 049 | 9 313 | 13 574 | 20 244 | 0 | 0 | 0 | 0 | 0 |
| 1100 Des personnes physiques | 1 393 | 4 646 | 8 320 | 12 420 | 18 576 | .. | .. | .. | .. | .. |
| 1200 Des sociétés | 154 | 403 | 994 | 1 154 | 1 668 | .. | .. | .. | .. | .. |
| 1300 Non-ventilables entre 1100 et 1200 | 0 | 0 | 0 | 0 | 0 | .. | .. | .. | .. | .. |
| 2000 Cotisations de sécurité sociale | 0 | 0 | 0 | 23 | 15 | 1 347 | 5 005 | 13 492 | 18 856 | 26 624 |
| 2100 A la charge des salariés | .. | .. | .. | 4 | 4 | 278 | 849 | 2 536 | 3 460 | 6 360 |
| 2200 A la charge des employeurs | .. | .. | .. | 19 | 11 | 990 | 3 787 | 9 447 | 14 108 | 18 221 |
| 2300 A charge des travailleurs indép. ou sans emploi | .. | .. | .. | 0 | 0 | 79 | 369 | 1 509 | 1 288 | 2 043 |
| 2400 Non-ventilables entre 2100, 2200 et 2300 | .. | .. | .. | 0 | 0 | 0 | 0 | 0 | 0 | 0 |
| 3000 Sur salaires ou main d'oeuvre | 0 | 0 | 0 | 0 | 0 | 0 | 0 | 0 | 0 | 0 |
| 4000 Impôts sur le patrimoine | 0 | 49 | 441 | 725 | 1 603 | 0 | 0 | 0 | 0 | 0 |
| 4100 Impôts périodiques sur la propriété immobilière | 0 | 49 | 441 | 725 | 1 603 | .. | .. | .. | .. | .. |
| 4200 Impôts périodiques sur l'actif net | 0 | 0 | 0 | 0 | 0 | .. | .. | .. | .. | .. |
| 4300 Impôts sur mut. par décès, succ. et donations | 0 | 0 | 0 | 0 | 0 | .. | .. | .. | .. | .. |
| 4400 Impôts sur transact. mobilières et immob. | 0 | 0 | 0 | 0 | 0 | .. | .. | .. | .. | .. |
| 4500 Impôts non-périodiques | 0 | 0 | 0 | 0 | 0 | .. | .. | .. | .. | .. |
| 4600 Autres impôts périodiques sur patrimoine | 0 | 0 | 0 | 0 | 0 | .. | .. | .. | .. | .. |
| 5000 Impôts sur les biens et services | 3 | 3 | 7 | 8 | 2 | 0 | 0 | 0 | 0 | 0 |
| 5100 Impôts sur production, vente, transfert, etc. | 1 | 0 | 1 | 4 | 1 | .. | .. | .. | .. | .. |
| 5110 Impôts généraux | 0 | 0 | 0 | 0 | 0 | .. | .. | .. | .. | .. |
| 5120 Impôts sur biens et services déterminés | 1 | 0 | 1 | 4 | 1 | .. | .. | .. | .. | .. |
| 5130 Non-ventilables entre 5110 et 5120 | 0 | 0 | 0 | 0 | 0 | .. | .. | .. | .. | .. |
| 5200 Impôts sur utilisation des biens et exerc. activités | 2 | 3 | 6 | 4 | 1 | .. | .. | .. | .. | .. |
| 5300 Non-ventilables entre 5100 et 5200 | 0 | 0 | 0 | 0 | 0 | .. | .. | .. | .. | .. |
| 6000 Autres impôts | 0 | 0 | 0 | 0 | 0 | 0 | 0 | 0 | 0 | 0 |
| 6100 A la charge exclusive des entreprises | .. | .. | .. | .. | .. | .. | .. | .. | .. | .. |
| 6200 A la charge d'autres agents | .. | .. | .. | .. | .. | .. | .. | .. | .. | .. |
| Recettes fiscales totales | 1 550 | 5 102 | 9 761 | 14 330 | 21 864 | 1 347 | 5 005 | 13 492 | 18 856 | 26 624 |

Note : À l'exclusion des droits de douane perçus pour le compte de l'Union européenne.

Tableau 6.22. France, recettes fiscales par sous-secteurs d'administration

Millions EUR

| | Administration centrale | | | | | Administration d'État/Régions | | | | |
|---|-------------------------|----------------|----------------|----------------|----------------|-------------------------------|------|------|------|------|
| | 1975 | 1985 | 1995 | 2005 | 2015 | 1975 | 1985 | 1995 | 2005 | 2015 |
| 1000 Impôts sur revenu, bénéfiques et gains en capital | 13 106 | 50 864 | 69 134 | 98 623 | 121 529 | .. | .. | .. | .. | .. |
| 1100 Des personnes physiques | 8 743 | 36 441 | 43 963 | 56 862 | 75 364 | .. | .. | .. | .. | .. |
| 1200 Des sociétés | 4 282 | 14 180 | 25 172 | 41 761 | 46 165 | .. | .. | .. | .. | .. |
| 1300 Non-ventilables entre 1100 et 1200 | 80 | 244 | 0 | 0 | 0 | .. | .. | .. | .. | .. |
| 2000 Cotisations de sécurité sociale | 419 | 1 984 | 3 733 | 5 796 | 7 941 | .. | .. | .. | .. | .. |
| 2100 A la charge des salariés | 419 | 1 984 | 3 733 | 4 812 | 6 048 | .. | .. | .. | .. | .. |
| 2200 A la charge des employeurs | 0 | 0 | 0 | 984 | 1 893 | .. | .. | .. | .. | .. |
| 2300 A la charge des travailleurs indép. ou sans emploi | 0 | 0 | 0 | 0 | 0 | .. | .. | .. | .. | .. |
| 2400 Non-ventilables entre 2100, 2200 et 2300 | 0 | 0 | 0 | 0 | 0 | .. | .. | .. | .. | .. |
| 3000 Sur salaires ou main d'oeuvre | 1 194 | 4 570 | 10 299 | 13 117 | 4 796 | .. | .. | .. | .. | .. |
| 4000 Impôts sur le patrimoine | 1 372 | 5 315 | 7 356 | 13 945 | 20 363 | .. | .. | .. | .. | .. |
| 4100 Impôts périodiques sur la propriété immobilière | 26 | 70 | 9 | 30 | 100 | .. | .. | .. | .. | .. |
| 4200 Impôts périodiques sur l'actif net | 0 | 2 021 | 1 309 | 3 053 | 5 225 | .. | .. | .. | .. | .. |
| 4300 Impôts sur mut. par décès, succ. et donations | 616 | 1 932 | 4 261 | 9 006 | 12 317 | .. | .. | .. | .. | .. |
| 4400 Impôts sur transact. mobilières et immob. | 731 | 1 291 | 1 777 | 1 856 | 2 721 | .. | .. | .. | .. | .. |
| 4500 Impôts non-périodiques | 0 | 0 | 0 | 0 | 0 | .. | .. | .. | .. | .. |
| 4600 Autres impôts périodiques sur patrimoine | 0 | 0 | 0 | 0 | 0 | .. | .. | .. | .. | .. |
| 5000 Impôts sur les biens et services | 26 154 | 87 164 | 127 617 | 165 674 | 175 473 | .. | .. | .. | .. | .. |
| 5100 Impôts sur production, vente, transfert, etc. | 25 618 | 86 328 | 126 699 | 163 729 | 173 727 | .. | .. | .. | .. | .. |
| 5110 Impôts généraux | 19 077 | 62 687 | 89 768 | 127 096 | 141 317 | .. | .. | .. | .. | .. |
| 5120 Impôts sur biens et services déterminés | 6 540 | 23 641 | 36 931 | 36 633 | 32 410 | .. | .. | .. | .. | .. |
| 5130 Non-ventilables entre 5110 et 5120 | 0 | 0 | 0 | 0 | 0 | .. | .. | .. | .. | .. |
| 5200 Impôts sur utilisation des biens et exerc. activités | 536 | 836 | 918 | 1 945 | 1 746 | .. | .. | .. | .. | .. |
| 5300 Non-ventilables entre 5100 et 5200 | 0 | 0 | 0 | 0 | 0 | .. | .. | .. | .. | .. |
| 6000 Autres impôts | 49 | 595 | 924 | 3 522 | 1 899 | .. | .. | .. | .. | .. |
| 6100 A la charge exclusive des entreprises | 32 | 595 | 871 | 3 502 | 1 893 | .. | .. | .. | .. | .. |
| 6200 A la charge d'autres agents | 17 | 0 | 53 | 21 | 6 | .. | .. | .. | .. | .. |
| Recettes fiscales totales | 42 294 | 150 491 | 219 063 | 300 677 | 332 001 | .. | .. | .. | .. | .. |

| | Administrations locales | | | | | Administrations de sécurité sociale | | | | |
|---|-------------------------|---------------|---------------|---------------|----------------|-------------------------------------|----------------|----------------|----------------|----------------|
| | 1975 | 1985 | 1995 | 2005 | 2015 | 1975 | 1985 | 1995 | 2005 | 2015 |
| 1000 Impôts sur revenu, bénéfiques et gains en capital | 0 | 0 | 0 | 0 | 20 | 0 | 33 | 14 997 | 80 173 | 112 983 |
| 1100 Des personnes physiques | 0 | 0 | 0 | 0 | 13 | .. | 33 | 14 997 | 80 173 | 112 978 |
| 1200 Des sociétés | 0 | 0 | 0 | 0 | 7 | .. | 0 | 0 | 0 | 5 |
| 1300 Non-ventilables entre 1100 et 1200 | 0 | 0 | 0 | 0 | 0 | .. | 0 | 0 | 0 | 0 |
| 2000 Cotisations de sécurité sociale | 0 | 0 | 0 | 0 | 0 | 33 089 | 136 004 | 217 995 | 275 433 | 361 995 |
| 2100 A la charge des salariés | .. | .. | .. | .. | .. | 6 683 | 35 579 | 65 964 | 65 369 | 87 573 |
| 2200 A la charge des employeurs | .. | .. | .. | .. | .. | 24 236 | 89 322 | 135 892 | 190 090 | 245 987 |
| 2300 A la charge des travailleurs indép. ou sans emploi | .. | .. | .. | .. | .. | 2 170 | 11 103 | 16 139 | 19 975 | 28 435 |
| 2400 Non-ventilables entre 2100, 2200 et 2300 | .. | .. | .. | .. | .. | 0 | 0 | 0 | 0 | 0 |
| 3000 Sur salaires ou main d'oeuvre | 299 | 1 377 | 2 529 | 5 437 | 9 278 | 107 | 606 | 36 | 1 767 | 20 500 |
| 4000 Impôts sur le patrimoine | 2 876 | 13 078 | 27 105 | 44 534 | 68 948 | 0 | 0 | 0 | 0 | 0 |
| 4100 Impôts périodiques sur la propriété immobilière | 2 626 | 11 085 | 23 117 | 35 989 | 57 332 | .. | .. | .. | .. | .. |
| 4200 Impôts périodiques sur l'actif net | 0 | 0 | 0 | 0 | 0 | .. | .. | .. | .. | .. |
| 4300 Impôts sur mut. par décès, succ. et donations | 0 | 0 | 0 | 0 | 0 | .. | .. | .. | .. | .. |
| 4400 Impôts sur transact. mobilières et immob. | 250 | 1 994 | 3 988 | 8 545 | 11 616 | .. | .. | .. | .. | .. |
| 4500 Impôts non-périodiques | 0 | 0 | 0 | 0 | 0 | .. | .. | .. | .. | .. |
| 4600 Autres impôts périodiques sur patrimoine | 0 | 0 | 0 | 0 | 0 | .. | .. | .. | .. | .. |
| 5000 Impôts sur les biens et services | 496 | 3 625 | 8 056 | 14 708 | 31 020 | 301 | 1 850 | 5 708 | 12 776 | 36 159 |
| 5100 Impôts sur production, vente, transfert, etc. | 297 | 1 417 | 4 168 | 12 233 | 26 775 | 301 | 1 810 | 5 429 | 12 393 | 35 202 |
| 5110 Impôts généraux | 0 | 0 | 0 | 0 | 0 | 248 | 873 | 1 810 | 4 271 | 15 569 |
| 5120 Impôts sur biens et services déterminés | 297 | 1 417 | 4 168 | 12 233 | 26 775 | 53 | 937 | 3 620 | 8 122 | 19 633 |
| 5130 Non-ventilables entre 5110 et 5120 | 0 | 0 | 0 | 0 | 0 | 0 | 0 | 0 | 0 | 0 |
| 5200 Impôts sur utilisation des biens et exerc. activités | 198 | 2 208 | 3 888 | 2 475 | 4 245 | 0 | 40 | 279 | 383 | 957 |
| 5300 Non-ventilables entre 5100 et 5200 | 0 | 0 | 0 | 0 | 0 | 0 | 0 | 0 | 0 | 0 |
| 6000 Autres impôts | 2 577 | 9 612 | 18 971 | 22 334 | 22 080 | 0 | 0 | 0 | 0 | 568 |
| 6100 A la charge exclusive des entreprises | 2 577 | 9 612 | 18 970 | 22 334 | 22 080 | .. | .. | .. | .. | 568 |
| 6200 A la charge d'autres agents | 0 | 0 | 1 | 0 | 0 | .. | .. | .. | .. | 0 |
| Recettes fiscales totales | 6 248 | 27 693 | 56 661 | 87 013 | 131 346 | 33 497 | 138 493 | 238 737 | 370 149 | 532 205 |

Note : À l'exclusion des droits de douane perçus pour le compte de l'Union européenne.

Tableau 6.23. Allemagne, recettes fiscales par sous-secteurs d'administration

Millions EUR

| | Administration fédérale | | | | | Administration d'État/Régions | | | | |
|---|-------------------------|----------------|----------------|----------------|----------------|-------------------------------|---------------|----------------|----------------|----------------|
| | 1975 | 1985 | 1995 | 2005 | 2015 | 1975 | 1985 | 1995 | 2005 | 2015 |
| 1000 Impôts sur revenu, bénéfiques et gains en capital | 26 782 | 49 039 | 90 688 | 89 383 | 144 037 | 26 428 | 49 034 | 77 258 | 83 503 | 134 238 |
| 1100 Des personnes physiques | 23 469 | 40 497 | 83 710 | 77 468 | 130 067 | 23 267 | 40 497 | 71 598 | 70 916 | 119 153 |
| 1200 Des sociétés | 3 314 | 8 542 | 6 978 | 11 915 | 13 970 | 3 160 | 8 537 | 5 659 | 12 587 | 15 085 |
| 1300 Non-ventilables entre 1100 et 1200 | 0 | 0 | 0 | 0 | 0 | 0 | 0 | 0 | 0 | 0 |
| 2000 Cotisations de sécurité sociale | 0 | 0 | 0 | 0 | 0 | 0 | 0 | 0 | 0 | 0 |
| 2100 A la charge des salariés | .. | .. | .. | .. | .. | .. | .. | .. | .. | .. |
| 2200 A la charge des employeurs | .. | .. | .. | .. | .. | .. | .. | .. | .. | .. |
| 2300 A la charge des travailleurs indép. ou sans emploi | .. | .. | .. | .. | .. | .. | .. | .. | .. | .. |
| 2400 Non-ventilables entre 2100, 2200 et 2300 | .. | .. | .. | .. | .. | .. | .. | .. | .. | .. |
| 3000 Sur salaires ou main d'oeuvre | 0 | 0 | 0 | 0 | 0 | 0 | 0 | 0 | 0 | 0 |
| 4000 Impôts sur le patrimoine | 1 225 | 836 | 175 | 0 | 1 908 | 2 606 | 4 192 | 9 080 | 8 985 | 17 537 |
| 4100 Impôts périodiques sur la propriété immobilière | 0 | 0 | 0 | .. | 0 | 0 | 0 | 0 | 0 | 0 |
| 4200 Impôts périodiques sur l'actif net | 920 | 127 | 147 | .. | 1 908 | 1 993 | 2 318 | 4 163 | 97 | -2 |
| 4300 Impôts sur mut. par décès, succ. et donations | 0 | 0 | 0 | .. | 0 | 271 | 773 | 1 815 | 4 097 | 6 290 |
| 4400 Impôts sur transact. mobilières et immob. | 305 | 709 | 28 | .. | 0 | 342 | 1 100 | 3 102 | 4 791 | 11 249 |
| 4500 Impôts non-périodiques | 0 | 0 | 0 | .. | 0 | 0 | 0 | 0 | 0 | 0 |
| 4600 Autres impôts périodiques sur patrimoine | 0 | 0 | 0 | .. | 0 | 0 | 0 | 0 | 0 | 0 |
| 5000 Impôts sur les biens et services | 35 370 | 62 539 | 125 377 | 147 967 | 199 502 | 13 082 | 24 754 | 62 564 | 75 007 | 107 912 |
| 5100 Impôts sur production, vente, transfert, etc. | 35 370 | 62 539 | 125 377 | 147 967 | 188 816 | 10 371 | 20 996 | 55 506 | 66 334 | 99 781 |
| 5110 Impôts généraux | 18 458 | 36 780 | 67 178 | 74 361 | 110 451 | 9 194 | 19 373 | 52 783 | 62 851 | 96 751 |
| 5120 Impôts sur biens et services déterminés | 16 913 | 25 759 | 58 200 | 73 170 | 78 085 | 1 177 | 1 623 | 2 723 | 3 483 | 3 030 |
| 5130 Non-ventilables entre 5110 et 5120 | 0 | 0 | 0 | 436 | 280 | 0 | 0 | 0 | 0 | 0 |
| 5200 Impôts sur utilisation des biens et exerc. activités | 0 | 0 | 0 | 0 | 10 686 | 2 711 | 3 758 | 7 058 | 8 673 | 8 131 |
| 5300 Non-ventilables entre 5100 et 5200 | 0 | 0 | 0 | 0 | 0 | 0 | 0 | 0 | 0 | 0 |
| 6000 Autres impôts | 0 | 0 | 0 | -1 | 0 | 0 | 0 | 0 | 0 | 0 |
| 6100 A la charge exclusive des entreprises | .. | .. | .. | 0 | .. | .. | .. | .. | .. | .. |
| 6200 A la charge d'autres agents | .. | .. | .. | -1 | .. | .. | .. | .. | .. | .. |
| Recettes fiscales totales | 63 378 | 112 414 | 216 240 | 237 349 | 345 447 | 42 116 | 77 980 | 148 902 | 167 495 | 259 687 |

| | Administrations locales | | | | | Administrations de sécurité sociale | | | | |
|---|-------------------------|---------------|---------------|---------------|---------------|-------------------------------------|----------------|----------------|----------------|----------------|
| | 1975 | 1985 | 1995 | 2005 | 2015 | 1975 | 1985 | 1995 | 2005 | 2015 |
| 1000 Impôts sur revenu, bénéfiques et gains en capital | 11 819 | 25 467 | 40 295 | 46 725 | 73 996 | 0 | 0 | 0 | 0 | 0 |
| 1100 Des personnes physiques | 9 931 | 20 805 | 33 761 | 31 261 | 50 348 | .. | .. | .. | .. | .. |
| 1200 Des sociétés | 1 888 | 4 662 | 6 534 | 15 464 | 23 648 | .. | .. | .. | .. | .. |
| 1300 Non-ventilables entre 1100 et 1200 | 0 | 0 | 0 | 0 | 0 | .. | .. | .. | .. | .. |
| 2000 Cotisations de sécurité sociale | 0 | 0 | 0 | 0 | 0 | 64 290 | 129 761 | 268 052 | 310 301 | 424 612 |
| 2100 A la charge des salariés | .. | .. | .. | .. | .. | 28 106 | 56 247 | 117 916 | 135 775 | 188 938 |
| 2200 A la charge des employeurs | .. | .. | .. | .. | .. | 34 609 | 67 255 | 133 120 | 149 191 | 199 164 |
| 2300 A la charge des travailleurs indép. ou sans emploi | .. | .. | .. | .. | .. | 1 575 | 6 258 | 17 016 | 25 335 | 36 510 |
| 2400 Non-ventilables entre 2100, 2200 et 2300 | .. | .. | .. | .. | .. | 0 | 0 | 0 | 0 | 0 |
| 3000 Sur salaires ou main d'oeuvre | 1 533 | 0 | 0 | 0 | 0 | 0 | 0 | 0 | 0 | 0 |
| 4000 Impôts sur le patrimoine | 3 461 | 5 705 | 9 794 | 10 247 | 13 215 | 0 | 0 | 0 | 0 | 0 |
| 4100 Impôts périodiques sur la propriété immobilière | 2 122 | 3 766 | 7 027 | 10 247 | 13 215 | .. | .. | .. | .. | .. |
| 4200 Impôts périodiques sur l'actif net | 911 | 1 477 | 2 615 | 0 | 0 | .. | .. | .. | .. | .. |
| 4300 Impôts sur mut. par décès, succ. et donations | 0 | 0 | 0 | 0 | 0 | .. | .. | .. | .. | .. |
| 4400 Impôts sur transact. mobilières et immob. | 428 | 462 | 151 | 0 | 0 | .. | .. | .. | .. | .. |
| 4500 Impôts non-périodiques | 0 | 0 | 0 | 0 | 0 | .. | .. | .. | .. | .. |
| 4600 Autres impôts périodiques sur patrimoine | 0 | 0 | 0 | 0 | 0 | .. | .. | .. | .. | .. |
| 5000 Impôts sur les biens et services | 162 | 238 | 448 | 3 395 | 5 947 | 0 | 0 | 0 | 0 | 0 |
| 5100 Impôts sur production, vente, transfert, etc. | 94 | 112 | 271 | 3 136 | 5 615 | .. | .. | .. | .. | .. |
| 5110 Impôts généraux | 0 | 0 | 0 | 2 909 | 4 734 | .. | .. | .. | .. | .. |
| 5120 Impôts sur biens et services déterminés | 94 | 112 | 271 | 227 | 881 | .. | .. | .. | .. | .. |
| 5130 Non-ventilables entre 5110 et 5120 | 0 | 0 | 0 | 0 | 0 | .. | .. | .. | .. | .. |
| 5200 Impôts sur utilisation des biens et exerc. activités | 68 | 126 | 176 | 259 | 332 | .. | .. | .. | .. | .. |
| 5300 Non-ventilables entre 5100 et 5200 | 0 | 0 | 0 | 0 | 0 | .. | .. | .. | .. | .. |
| 6000 Autres impôts | 67 | 64 | 130 | 79 | 216 | 0 | 0 | 0 | 0 | 0 |
| 6100 A la charge exclusive des entreprises | 0 | 0 | 0 | 0 | 0 | .. | .. | .. | .. | .. |
| 6200 A la charge d'autres agents | 67 | 64 | 130 | 79 | 216 | .. | .. | .. | .. | .. |
| Recettes fiscales totales | 17 042 | 31 475 | 50 666 | 60 446 | 93 374 | 64 290 | 129 761 | 268 052 | 310 301 | 424 612 |

Note : À l'exclusion des droits de douane perçus pour le compte de l'Union européenne.

Tableau 6.24. Grèce, recettes fiscales par sous-secteurs d'administration

Millions EUR

| | Administration centrale | | | | | Administration d'État/Régions | | | | |
|---|-------------------------|--------------|---------------|---------------|---------------|-------------------------------|------|------|------|------|
| | 1975 | 1985 | 1995 | 2005 | 2015 | 1975 | 1985 | 1995 | 2005 | 2015 |
| 1000 Impôts sur revenu, bénéfiques et gains en capital | 64 | 826 | 5 756 | 15 725 | 14 352 | .. | .. | .. | .. | .. |
| 1100 Des personnes physiques | 43 | 654 | 3 112 | 9 090 | 9 603 | .. | .. | .. | .. | .. |
| 1200 Des sociétés | 17 | 130 | 1 635 | 6 402 | 3 800 | .. | .. | .. | .. | .. |
| 1300 Non-ventilables entre 1100 et 1200 | 4 | 42 | 1 010 | 233 | 949 | .. | .. | .. | .. | .. |
| 2000 Cotisations de sécurité sociale | 0 | 14 | 373 | 1 033 | 745 | .. | .. | .. | .. | .. |
| 2100 A la charge des salariés | .. | 12 | 354 | 1 026 | 744 | .. | .. | .. | .. | .. |
| 2200 A la charge des employeurs | .. | 1 | 10 | 7 | 1 | .. | .. | .. | .. | .. |
| 2300 A charge des travailleurs indép. ou sans emploi | .. | 0 | 9 | 0 | 0 | .. | .. | .. | .. | .. |
| 2400 Non-ventilables entre 2100, 2200 et 2300 | .. | 1 | 0 | 0 | 0 | .. | .. | .. | .. | .. |
| 3000 Sur salaires ou main d'oeuvre | 1 | 44 | 0 | 0 | 0 | .. | .. | .. | .. | .. |
| 4000 Impôts sur le patrimoine | 47 | 123 | 854 | 1 975 | 3 931 | .. | .. | .. | .. | .. |
| 4100 Impôts périodiques sur la propriété immobilière | 1 | 8 | 10 | 0 | 3 046 | .. | .. | .. | .. | .. |
| 4200 Impôts périodiques sur l'actif net | 0 | 0 | 0 | 0 | 180 | .. | .. | .. | .. | .. |
| 4300 Impôts sur mut. par décès, succ. et donations | 5 | 45 | 250 | 258 | 133 | .. | .. | .. | .. | .. |
| 4400 Impôts sur transact. mobilières et immob. | 41 | 69 | 594 | 1 469 | 509 | .. | .. | .. | .. | .. |
| 4500 Impôts non-périodiques | 0 | 1 | 0 | 0 | 0 | .. | .. | .. | .. | .. |
| 4600 Autres impôts périodiques sur patrimoine | 0 | 0 | 0 | 248 | 63 | .. | .. | .. | .. | .. |
| 5000 Impôts sur les biens et services | 224 | 1 967 | 10 296 | 21 233 | 24 856 | .. | .. | .. | .. | .. |
| 5100 Impôts sur production, vente, transfert, etc. | 205 | 1 845 | 9 865 | 19 433 | 21 011 | .. | .. | .. | .. | .. |
| 5110 Impôts généraux | 90 | 815 | 5 845 | 13 686 | 13 222 | .. | .. | .. | .. | .. |
| 5120 Impôts sur biens et services déterminés | 114 | 936 | 4 020 | 5 679 | 7 696 | .. | .. | .. | .. | .. |
| 5130 Non-ventilables entre 5110 et 5120 | 0 | 94 | 95 | 68 | 93 | .. | .. | .. | .. | .. |
| 5200 Impôts sur utilisation des biens et exerc. activités | 20 | 122 | 432 | 1 725 | 3 188 | .. | .. | .. | .. | .. |
| 5300 Non-ventilables entre 5100 et 5200 | 0 | 0 | 0 | 75 | 657 | .. | .. | .. | .. | .. |
| 6000 Autres impôts | 0 | 3 | 0 | 0 | 0 | .. | .. | .. | .. | .. |
| 6100 A la charge exclusive des entreprises | .. | 0 | .. | .. | .. | .. | .. | .. | .. | .. |
| 6200 A la charge d'autres agents | .. | 3 | .. | .. | .. | .. | .. | .. | .. | .. |
| Recettes fiscales totales | 337 | 2 976 | 17 280 | 39 966 | 43 884 | .. | .. | .. | .. | .. |

| | Administrations locales | | | | | Administrations de sécurité sociale | | | | |
|---|-------------------------|-----------|------------|------------|--------------|-------------------------------------|--------------|--------------|---------------|---------------|
| | 1975 | 1985 | 1995 | 2005 | 2015 | 1975 | 1985 | 1995 | 2005 | 2015 |
| 1000 Impôts sur revenu, bénéfiques et gains en capital | 3 | 6 | 0 | 0 | 0 | 0 | 0 | 0 | 0 | 9 |
| 1100 Des personnes physiques | 2 | 6 | 0 | 0 | 0 | 0 | 0 | 0 | 0 | 9 |
| 1200 Des sociétés | 0 | 0 | 0 | 0 | 0 | 0 | 0 | 0 | 0 | 0 |
| 1300 Non-ventilables entre 1100 et 1200 | 1 | 0 | 0 | 0 | 0 | 0 | 0 | 0 | 0 | 0 |
| 2000 Cotisations de sécurité sociale | 0 | 0 | 0 | 0 | 0 | 148 | 1 679 | 8 003 | 20 873 | 18 062 |
| 2100 A la charge des salariés | .. | .. | .. | .. | .. | 62 | 742 | 3 073 | 7 667 | 10 351 |
| 2200 A la charge des employeurs | .. | .. | .. | .. | .. | 62 | 709 | 3 810 | 9 934 | 7 711 |
| 2300 A charge des travailleurs indép. ou sans emploi | .. | .. | .. | .. | .. | 0 | 0 | 1 120 | 3 272 | 0 |
| 2400 Non-ventilables entre 2100, 2200 et 2300 | .. | .. | .. | .. | .. | 24 | 229 | 0 | 0 | 0 |
| 3000 Sur salaires ou main d'oeuvre | 0 | 26 | 0 | 0 | 0 | 0 | 0 | 0 | 0 | 0 |
| 4000 Impôts sur le patrimoine | 1 | 6 | 131 | 258 | 1 445 | 0 | 0 | 67 | 360 | 38 |
| 4100 Impôts périodiques sur la propriété immobilière | 0 | 3 | 109 | 111 | 545 | .. | .. | 33 | 83 | 0 |
| 4200 Impôts périodiques sur l'actif net | 0 | 0 | 14 | 127 | 900 | .. | .. | 0 | 0 | 0 |
| 4300 Impôts sur mut. par décès, succ. et donations | 0 | 0 | 0 | 0 | 0 | .. | .. | 0 | 0 | 0 |
| 4400 Impôts sur transact. mobilières et immob. | 0 | 2 | 8 | 20 | 0 | .. | .. | 34 | 277 | 38 |
| 4500 Impôts non-périodiques | 0 | 1 | 0 | 0 | 0 | .. | .. | 0 | 0 | 0 |
| 4600 Autres impôts périodiques sur patrimoine | 0 | 1 | 0 | 0 | 0 | .. | .. | 0 | 0 | 0 |
| 5000 Impôts sur les biens et services | 10 | 26 | 107 | 215 | 96 | 0 | 0 | 124 | 250 | 240 |
| 5100 Impôts sur production, vente, transfert, etc. | 7 | 18 | 65 | 188 | 82 | .. | .. | 101 | 195 | 224 |
| 5110 Impôts généraux | 2 | 2 | 7 | 29 | 3 | .. | .. | 85 | 85 | 170 |
| 5120 Impôts sur biens et services déterminés | 6 | 17 | 58 | 159 | 79 | .. | .. | 16 | 110 | 47 |
| 5130 Non-ventilables entre 5110 et 5120 | 0 | 0 | 0 | 0 | 0 | .. | .. | 0 | 0 | 7 |
| 5200 Impôts sur utilisation des biens et exerc. activités | 3 | 7 | 42 | 27 | 14 | .. | .. | 23 | 55 | 16 |
| 5300 Non-ventilables entre 5100 et 5200 | 0 | 0 | 0 | 0 | 0 | .. | .. | 0 | 0 | 0 |
| 6000 Autres impôts | 0 | 0 | 0 | 0 | 0 | 0 | 0 | 0 | 0 | 0 |
| 6100 A la charge exclusive des entreprises | .. | .. | .. | .. | .. | .. | .. | .. | .. | .. |
| 6200 A la charge d'autres agents | .. | .. | .. | .. | .. | .. | .. | .. | .. | .. |
| Recettes fiscales totales | 17 | 64 | 238 | 473 | 1 541 | 148 | 1 679 | 8 194 | 21 483 | 18 349 |

Note : À l'exclusion des droits de douane perçus pour le compte de l'Union européenne.

Tableau 6.25. Hongrie, recettes fiscales par sous-secteurs d'administration

Millions HUF

| | Administration centrale | | | | | Administration d'État/Régions | | | | |
|---|-------------------------|------|------------------|------------------|------------------|-------------------------------|------|------|------|------|
| | 1975 | 1985 | 1995 | 2005 | 2015 | 1975 | 1985 | 1995 | 2005 | 2015 |
| 1000 Impôts sur revenu, bénéfiques et gains en capital | .. | .. | 498 608 | 1 915 178 | 2 311 932 | .. | .. | .. | .. | .. |
| 1100 Des personnes physiques | .. | .. | 383 744 | 1 449 552 | 1 698 410 | .. | .. | .. | .. | .. |
| 1200 Des sociétés | .. | .. | 106 259 | 465 626 | 613 522 | .. | .. | .. | .. | .. |
| 1300 Non-ventilables entre 1100 et 1200 | .. | .. | 8 605 | 0 | 0 | .. | .. | .. | .. | .. |
| 2000 Cotisations de sécurité sociale | .. | .. | 69 554 | 235 148 | 148 044 | .. | .. | .. | .. | .. |
| 2100 A la charge des salariés | .. | .. | 18 468 | 53 611 | 144 868 | .. | .. | .. | .. | .. |
| 2200 A la charge des employeurs | .. | .. | 51 086 | 175 013 | 3 176 | .. | .. | .. | .. | .. |
| 2300 A charge des travailleurs indép. ou sans emploi | .. | .. | 0 | 0 | 0 | .. | .. | .. | .. | .. |
| 2400 Non-ventilables entre 2100, 2200 et 2300 | .. | .. | 0 | 6 524 | 0 | .. | .. | .. | .. | .. |
| 3000 Sur salaires ou main d'oeuvre | .. | .. | 5 474 | 39 459 | 189 051 | .. | .. | .. | .. | .. |
| 4000 Impôts sur le patrimoine | .. | .. | 11 463 | 63 007 | 292 950 | .. | .. | .. | .. | .. |
| 4100 Impôts périodiques sur la propriété immobilière | .. | .. | 0 | 0 | 55 906 | .. | .. | .. | .. | .. |
| 4200 Impôts périodiques sur l'actif net | .. | .. | 0 | 0 | 136 282 | .. | .. | .. | .. | .. |
| 4300 Impôts sur mut. par décès, succ. et donations | .. | .. | 1 364 | 7 678 | 7 373 | .. | .. | .. | .. | .. |
| 4400 Impôts sur transact. mobilières et immob. | .. | .. | 10 099 | 55 329 | 93 389 | .. | .. | .. | .. | .. |
| 4500 Impôts non-périodiques | .. | .. | 0 | 0 | 0 | .. | .. | .. | .. | .. |
| 4600 Autres impôts périodiques sur patrimoine | .. | .. | 0 | 0 | 0 | .. | .. | .. | .. | .. |
| 5000 Impôts sur les biens et services | .. | .. | 924 906 | 2 869 329 | 5 076 793 | .. | .. | .. | .. | .. |
| 5100 Impôts sur production, vente, transfert, etc. | .. | .. | 919 500 | 2 853 878 | 4 971 695 | .. | .. | .. | .. | .. |
| 5110 Impôts généraux | .. | .. | 423 954 | 1 972 998 | 3 483 251 | .. | .. | .. | .. | .. |
| 5120 Impôts sur biens et services déterminés | .. | .. | 495 546 | 880 880 | 1 488 444 | .. | .. | .. | .. | .. |
| 5130 Non-ventilables entre 5110 et 5120 | .. | .. | 0 | 0 | 0 | .. | .. | .. | .. | .. |
| 5200 Impôts sur utilisation des biens et exerc. activités | .. | .. | 5 406 | 15 451 | 105 098 | .. | .. | .. | .. | .. |
| 5300 Non-ventilables entre 5100 et 5200 | .. | .. | 0 | 0 | 0 | .. | .. | .. | .. | .. |
| 6000 Autres impôts | .. | .. | 8 901 | 44 873 | 42 803 | .. | .. | .. | .. | .. |
| 6100 A la charge exclusive des entreprises | .. | .. | .. | .. | .. | .. | .. | .. | .. | .. |
| 6200 A la charge d'autres agents | .. | .. | .. | .. | .. | .. | .. | .. | .. | .. |
| Recettes fiscales totales | .. | .. | 1 518 905 | 5 166 993 | 8 061 573 | .. | .. | .. | .. | .. |

| | Administrations locales | | | | | Administrations de sécurité sociale | | | | |
|---|-------------------------|------|---------------|----------------|----------------|-------------------------------------|------|----------------|------------------|------------------|
| | 1975 | 1985 | 1995 | 2005 | 2015 | 1975 | 1985 | 1995 | 2005 | 2015 |
| 1000 Impôts sur revenu, bénéfiques et gains en capital | .. | .. | 0 | 173 | 45 | .. | .. | 0 | 26 307 | 116 453 |
| 1100 Des personnes physiques | .. | .. | 0 | 173 | 45 | .. | .. | 0 | 26 307 | 116 453 |
| 1200 Des sociétés | .. | .. | 0 | 0 | 0 | .. | .. | 0 | 0 | 0 |
| 1300 Non-ventilables entre 1100 et 1200 | .. | .. | 0 | 0 | 0 | .. | .. | 0 | 0 | 0 |
| 2000 Cotisations de sécurité sociale | .. | .. | 0 | 0 | 0 | .. | .. | 778 467 | 2 452 562 | 4 145 687 |
| 2100 A la charge des salariés | .. | .. | .. | .. | .. | .. | .. | 116 824 | 530 098 | 1 639 617 |
| 2200 A la charge des employeurs | .. | .. | .. | .. | .. | .. | .. | 632 478 | 1 894 306 | 2 476 925 |
| 2300 A charge des travailleurs indép. ou sans emploi | .. | .. | .. | .. | .. | .. | .. | 27 466 | 2 080 | 0 |
| 2400 Non-ventilables entre 2100, 2200 et 2300 | .. | .. | .. | .. | .. | .. | .. | 1 699 | 26 078 | 29 145 |
| 3000 Sur salaires ou main d'oeuvre | .. | .. | 1 075 | 1 153 | 0 | .. | .. | 0 | 44 397 | 10 283 |
| 4000 Impôts sur le patrimoine | .. | .. | 17 531 | 123 929 | 145 448 | .. | .. | 0 | 0 | 0 |
| 4100 Impôts périodiques sur la propriété immobilière | .. | .. | 6 068 | 58 836 | 145 448 | .. | .. | .. | .. | .. |
| 4200 Impôts périodiques sur l'actif net | .. | .. | 0 | 0 | 0 | .. | .. | .. | .. | .. |
| 4300 Impôts sur mut. par décès, succ. et donations | .. | .. | 1 364 | 7 932 | 0 | .. | .. | .. | .. | .. |
| 4400 Impôts sur transact. mobilières et immob. | .. | .. | 10 099 | 57 162 | 0 | .. | .. | .. | .. | .. |
| 4500 Impôts non-périodiques | .. | .. | 0 | 0 | 0 | .. | .. | .. | .. | .. |
| 4600 Autres impôts périodiques sur patrimoine | .. | .. | 0 | 0 | 0 | .. | .. | .. | .. | .. |
| 5000 Impôts sur les biens et services | .. | .. | 41 970 | 388 385 | 625 554 | .. | .. | 0 | 0 | 103 105 |
| 5100 Impôts sur production, vente, transfert, etc. | .. | .. | 39 240 | 337 935 | 594 840 | .. | .. | .. | .. | 103 105 |
| 5110 Impôts généraux | .. | .. | 38 472 | 334 077 | 584 365 | .. | .. | .. | .. | 29 882 |
| 5120 Impôts sur biens et services déterminés | .. | .. | 768 | 3 858 | 10 475 | .. | .. | .. | .. | 73 223 |
| 5130 Non-ventilables entre 5110 et 5120 | .. | .. | 0 | 0 | 0 | .. | .. | .. | .. | 0 |
| 5200 Impôts sur utilisation des biens et exerc. activités | .. | .. | 2 730 | 50 450 | 30 714 | .. | .. | .. | .. | 0 |
| 5300 Non-ventilables entre 5100 et 5200 | .. | .. | 0 | 0 | 0 | .. | .. | .. | .. | 0 |
| 6000 Autres impôts | .. | .. | 0 | 0 | 0 | .. | .. | 21 605 | 9 616 | 14 021 |
| 6100 A la charge exclusive des entreprises | .. | .. | .. | .. | .. | .. | .. | .. | .. | .. |
| 6200 A la charge d'autres agents | .. | .. | .. | .. | .. | .. | .. | .. | .. | .. |
| Recettes fiscales totales | .. | .. | 60 576 | 513 641 | 771 047 | .. | .. | 800 072 | 2 532 882 | 4 389 549 |

Note : À l'exclusion des droits de douane perçus pour le compte de l'Union européenne.

Tableau 6.26. Islande, recettes fiscales par sous-secteurs d'administration

Millions ISK

| | Administration centrale | | | | | Administration d'État/Régions | | | | |
|---|-------------------------|---------------|----------------|----------------|----------------|-------------------------------|------|------|------|------|
| | 1975 | 1985 | 1995 | 2005 | 2015 | 1975 | 1985 | 1995 | 2005 | 2015 |
| 1000 Impôts sur revenu, bénéfiques et gains en capital | 68 | 3 741 | 27 156 | 105 705 | 210 536 | .. | .. | .. | .. | .. |
| 1100 Des personnes physiques | 55 | 3 183 | 22 914 | 70 944 | 127 535 | .. | .. | .. | .. | .. |
| 1200 Des sociétés | 13 | 558 | 4 242 | 20 297 | 52 544 | .. | .. | .. | .. | .. |
| 1300 Non-ventilables entre 1100 et 1200 | 0 | 0 | 0 | 14 464 | 30 457 | .. | .. | .. | .. | .. |
| 2000 Cotisations de sécurité sociale | 17 | 841 | 11 452 | 32 777 | 79 707 | .. | .. | .. | .. | .. |
| 2100 A la charge des salariés | 0 | 56 | 460 | .. | .. | .. | .. | .. | .. | .. |
| 2200 A la charge des employeurs | 17 | 785 | 10 992 | .. | .. | .. | .. | .. | .. | .. |
| 2300 A charge des travailleurs indép. ou sans emploi | 0 | 0 | 0 | .. | .. | .. | .. | .. | .. | .. |
| 2400 Non-ventilables entre 2100, 2200 et 2300 | 0 | 0 | 0 | 32 777 | 79 707 | .. | .. | .. | .. | .. |
| 3000 Sur salaires ou main d'oeuvre | 27 | 1 233 | 0 | 324 | 6 638 | .. | .. | .. | .. | .. |
| 4000 Impôts sur le patrimoine | 15 | 1 534 | 7 198 | 13 340 | 8 786 | .. | .. | .. | .. | .. |
| 4100 Impôts périodiques sur la propriété immobilière | 0 | 89 | 47 | 0 | 178 | .. | .. | .. | .. | .. |
| 4200 Impôts périodiques sur l'actif net | 5 | 588 | 3 191 | 2 887 | 657 | .. | .. | .. | .. | .. |
| 4300 Impôts sur mut. par décès, succ. et donations | 0 | 67 | 389 | 866 | 2 919 | .. | .. | .. | .. | .. |
| 4400 Impôts sur transact. mobilières et immob. | 9 | 790 | 3 571 | 9 073 | 4 327 | .. | .. | .. | .. | .. |
| 4500 Impôts non-périodiques | 0 | 0 | 0 | 248 | 362 | .. | .. | .. | .. | .. |
| 4600 Autres impôts périodiques sur patrimoine | 0 | 0 | 0 | 266 | 343 | .. | .. | .. | .. | .. |
| 5000 Impôts sur les biens et services | 392 | 20 639 | 66 356 | 168 295 | 259 996 | .. | .. | .. | .. | .. |
| 5100 Impôts sur production, vente, transfert, etc. | 387 | 20 109 | 62 140 | 157 941 | 250 095 | .. | .. | .. | .. | .. |
| 5110 Impôts généraux | 182 | 11 360 | 42 358 | 113 897 | 183 674 | .. | .. | .. | .. | .. |
| 5120 Impôts sur biens et services déterminés | 205 | 8 749 | 19 782 | 44 044 | 66 421 | .. | .. | .. | .. | .. |
| 5130 Non-ventilables entre 5110 et 5120 | 0 | 0 | 0 | 0 | 0 | .. | .. | .. | .. | .. |
| 5200 Impôts sur utilisation des biens et exerc. activités | 5 | 530 | 4 216 | 10 354 | 9 901 | .. | .. | .. | .. | .. |
| 5300 Non-ventilables entre 5100 et 5200 | 0 | 0 | 0 | 0 | 0 | .. | .. | .. | .. | .. |
| 6000 Autres impôts | 0 | 0 | 0 | 1 504 | 38 364 | .. | .. | .. | .. | .. |
| 6100 A la charge exclusive des entreprises | .. | .. | .. | 565 | 32 477 | .. | .. | .. | .. | .. |
| 6200 A la charge d'autres agents | .. | .. | .. | 939 | 5 887 | .. | .. | .. | .. | .. |
| Recettes fiscales totales | 519 | 27 988 | 112 162 | 321 944 | 604 026 | .. | .. | .. | .. | .. |

| | Administrations locales | | | | | Administrations de sécurité sociale | | | | |
|---|-------------------------|--------------|---------------|---------------|----------------|-------------------------------------|----------|----------|----------|----------|
| | 1975 | 1985 | 1995 | 2005 | 2015 | 1975 | 1985 | 1995 | 2005 | 2015 |
| 1000 Impôts sur revenu, bénéfiques et gains en capital | 78 | 4 055 | 21 170 | 74 455 | 170 443 | 0 | 0 | 0 | 0 | 0 |
| 1100 Des personnes physiques | 74 | 3 532 | 21 170 | 74 455 | 170 443 | .. | .. | .. | .. | .. |
| 1200 Des sociétés | 4 | 523 | 0 | 0 | 0 | .. | .. | .. | .. | .. |
| 1300 Non-ventilables entre 1100 et 1200 | 0 | 0 | 0 | 0 | 0 | .. | .. | .. | .. | .. |
| 2000 Cotisations de sécurité sociale | 0 | 0 | 0 | 0 | 0 | 0 | 0 | 0 | 0 | 0 |
| 2100 A la charge des salariés | .. | .. | .. | .. | .. | .. | .. | .. | .. | .. |
| 2200 A la charge des employeurs | .. | .. | .. | .. | .. | .. | .. | .. | .. | .. |
| 2300 A charge des travailleurs indép. ou sans emploi | .. | .. | .. | .. | .. | .. | .. | .. | .. | .. |
| 2400 Non-ventilables entre 2100, 2200 et 2300 | .. | .. | .. | .. | .. | .. | .. | .. | .. | .. |
| 3000 Sur salaires ou main d'oeuvre | 0 | 0 | 0 | 0 | 0 | 0 | 0 | 0 | 0 | 0 |
| 4000 Impôts sur le patrimoine | 18 | 979 | 5 674 | 13 931 | 34 701 | 0 | 0 | 0 | 0 | 0 |
| 4100 Impôts périodiques sur la propriété immobilière | 18 | 979 | 5 674 | 13 931 | 34 701 | .. | .. | .. | .. | .. |
| 4200 Impôts périodiques sur l'actif net | 0 | 0 | 0 | 0 | 0 | .. | .. | .. | .. | .. |
| 4300 Impôts sur mut. par décès, succ. et donations | 0 | 0 | 0 | 0 | 0 | .. | .. | .. | .. | .. |
| 4400 Impôts sur transact. mobilières et immob. | 0 | 0 | 0 | 0 | 0 | .. | .. | .. | .. | .. |
| 4500 Impôts non-périodiques | 0 | 0 | 0 | 0 | 0 | .. | .. | .. | .. | .. |
| 4600 Autres impôts périodiques sur patrimoine | 0 | 0 | 0 | 0 | 0 | .. | .. | .. | .. | .. |
| 5000 Impôts sur les biens et services | 9 | 351 | 2 585 | 6 904 | 2 832 | 0 | 0 | 0 | 0 | 0 |
| 5100 Impôts sur production, vente, transfert, etc. | 9 | 351 | 2 585 | 0 | 0 | .. | .. | .. | .. | .. |
| 5110 Impôts généraux | 0 | 0 | 2 585 | 0 | 0 | .. | .. | .. | .. | .. |
| 5120 Impôts sur biens et services déterminés | 9 | 351 | 0 | 0 | 0 | .. | .. | .. | .. | .. |
| 5130 Non-ventilables entre 5110 et 5120 | 0 | 0 | 0 | 0 | 0 | .. | .. | .. | .. | .. |
| 5200 Impôts sur utilisation des biens et exerc. activités | 0 | 0 | 0 | 6 904 | 2 832 | .. | .. | .. | .. | .. |
| 5300 Non-ventilables entre 5100 et 5200 | 0 | 0 | 0 | 0 | 0 | .. | .. | .. | .. | .. |
| 6000 Autres impôts | 14 | 1 002 | 0 | 93 | 0 | 0 | 0 | 0 | 0 | 0 |
| 6100 A la charge exclusive des entreprises | 14 | 1 002 | .. | 93 | .. | .. | .. | .. | .. | .. |
| 6200 A la charge d'autres agents | 0 | 0 | .. | 0 | .. | .. | .. | .. | .. | .. |
| Recettes fiscales totales | 119 | 6 387 | 29 429 | 95 383 | 207 976 | 0 | 0 | 0 | 0 | 0 |

Tableau 6.27. Irlande, recettes fiscales par sous-secteurs d'administration

Millions EUR

| | Administration centrale | | | | | Administration d'État/Régions | | | | |
|---|-------------------------|--------------|---------------|---------------|---------------|-------------------------------|------|------|------|------|
| | 1975 | 1985 | 1995 | 2005 | 2015 | 1975 | 1985 | 1995 | 2005 | 2015 |
| 1000 Impôts sur revenu, bénéfiques et gains en capital | 456 | 2 963 | 7 022 | 20 080 | 26 044 | .. | .. | .. | .. | .. |
| 1100 Des personnes physiques | 382 | 2 686 | 5 563 | 14 568 | 19 167 | .. | .. | .. | .. | .. |
| 1200 Des sociétés | 73 | 276 | 1 458 | 5 511 | 6 873 | .. | .. | .. | .. | .. |
| 1300 Non-ventilables entre 1100 et 1200 | 0 | 0 | 0 | 0 | 4 | .. | .. | .. | .. | .. |
| 2000 Cotisations de sécurité sociale | 11 | 96 | 87 | 217 | 1 568 | .. | .. | .. | .. | .. |
| 2100 A la charge des salariés | 10 | 89 | 87 | 217 | 1 568 | .. | .. | .. | .. | .. |
| 2200 A la charge des employeurs | 0 | 0 | 0 | 0 | 0 | .. | .. | .. | .. | .. |
| 2300 A charge des travailleurs indép. ou sans emploi | 1 | 7 | 0 | 0 | 0 | .. | .. | .. | .. | .. |
| 2400 Non-ventilables entre 2100, 2200 et 2300 | 0 | 0 | 0 | 0 | 0 | .. | .. | .. | .. | .. |
| 3000 Sur salaires ou main d'œuvre | 0 | 201 | 209 | 332 | 357 | .. | .. | .. | .. | .. |
| 4000 Impôts sur le patrimoine | 37 | 148 | 370 | 2 741 | 2 531 | .. | .. | .. | .. | .. |
| 4100 Impôts périodiques sur la propriété immobilière | 0 | 32 | 15 | 0 | 475 | .. | .. | .. | .. | .. |
| 4200 Impôts périodiques sur l'actif net | 5 | 0 | 0 | 0 | 169 | .. | .. | .. | .. | .. |
| 4300 Impôts sur mut. par décès, succ. et donations | 17 | 26 | 76 | 255 | 401 | .. | .. | .. | .. | .. |
| 4400 Impôts sur transact. mobilières et immob. | 15 | 90 | 279 | 2 486 | 1 485 | .. | .. | .. | .. | .. |
| 4500 Impôts non-périodiques | 0 | 0 | 0 | 0 | 0 | .. | .. | .. | .. | .. |
| 4600 Autres impôts périodiques sur patrimoine | 0 | 0 | 0 | 0 | 0 | .. | .. | .. | .. | .. |
| 5000 Impôts sur les biens et services | 671 | 3 638 | 6 763 | 19 122 | 19 766 | .. | .. | .. | .. | .. |
| 5100 Impôts sur production, vente, transfert, etc. | 639 | 3 481 | 6 419 | 18 107 | 17 831 | .. | .. | .. | .. | .. |
| 5110 Impôts généraux | 223 | 1 768 | 3 666 | 12 373 | 11 955 | .. | .. | .. | .. | .. |
| 5120 Impôts sur biens et services déterminés | 416 | 1 713 | 2 753 | 5 733 | 5 876 | .. | .. | .. | .. | .. |
| 5130 Non-ventilables entre 5110 et 5120 | 0 | 0 | 0 | 0 | 0 | .. | .. | .. | .. | .. |
| 5200 Impôts sur utilisation des biens et exerc. activités | 33 | 157 | 344 | 1 015 | 1 934 | .. | .. | .. | .. | .. |
| 5300 Non-ventilables entre 5100 et 5200 | 0 | 0 | 0 | 0 | 0 | .. | .. | .. | .. | .. |
| 6000 Autres impôts | 0 | 0 | 0 | 0 | 12 | .. | .. | .. | .. | .. |
| 6100 A la charge exclusive des entreprises | .. | .. | .. | .. | 0 | .. | .. | .. | .. | .. |
| 6200 A la charge d'autres agents | .. | .. | .. | .. | 12 | .. | .. | .. | .. | .. |
| Recettes fiscales totales | 1 175 | 7 046 | 14 451 | 42 492 | 50 277 | .. | .. | .. | .. | .. |

| | Administrations locales | | | | | Administrations de sécurité sociale | | | | |
|---|-------------------------|------------|------------|--------------|--------------|-------------------------------------|--------------|--------------|--------------|--------------|
| | 1975 | 1985 | 1995 | 2005 | 2015 | 1975 | 1985 | 1995 | 2005 | 2015 |
| 1000 Impôts sur revenu, bénéfiques et gains en capital | 0 | 0 | 0 | 0 | 0 | 0 | 0 | 0 | 0 | 0 |
| 1100 Des personnes physiques | 0 | 0 | 0 | 0 | 0 | 0 | 0 | 0 | 0 | 0 |
| 1200 Des sociétés | 0 | 0 | 0 | 0 | 0 | 0 | 0 | 0 | 0 | 0 |
| 1300 Non-ventilables entre 1100 et 1200 | 0 | 0 | 0 | 0 | 0 | 0 | 0 | 0 | 0 | 0 |
| 2000 Cotisations de sécurité sociale | 0 | 0 | 56 | 90 | 126 | 198 | 1 170 | 2 215 | 6 205 | 8 512 |
| 2100 A la charge des salariés | .. | .. | 56 | 90 | 126 | 73 | 362 | 576 | 1 389 | 1 841 |
| 2200 A la charge des employeurs | .. | .. | 0 | 0 | 0 | 125 | 809 | 1 528 | 4 427 | 6 211 |
| 2300 A charge des travailleurs indép. ou sans emploi | .. | .. | 0 | 0 | 0 | 0 | 0 | 111 | 388 | 460 |
| 2400 Non-ventilables entre 2100, 2200 et 2300 | .. | .. | 0 | 0 | 0 | 0 | 0 | 0 | 0 | 0 |
| 3000 Sur salaires ou main d'œuvre | 0 | 0 | 0 | 0 | 0 | 0 | 0 | 0 | 0 | 0 |
| 4000 Impôts sur le patrimoine | 110 | 195 | 408 | 1 020 | 1 347 | 0 | 0 | 0 | 0 | 0 |
| 4100 Impôts périodiques sur la propriété immobilière | 110 | 195 | 408 | 1 020 | 1 347 | .. | .. | .. | .. | .. |
| 4200 Impôts périodiques sur l'actif net | 0 | 0 | 0 | 0 | 0 | .. | .. | .. | .. | .. |
| 4300 Impôts sur mut. par décès, succ. et donations | 0 | 0 | 0 | 0 | 0 | .. | .. | .. | .. | .. |
| 4400 Impôts sur transact. mobilières et immob. | 0 | 0 | 0 | 0 | 0 | .. | .. | .. | .. | .. |
| 4500 Impôts non-périodiques | 0 | 0 | 0 | 0 | 0 | .. | .. | .. | .. | .. |
| 4600 Autres impôts périodiques sur patrimoine | 0 | 0 | 0 | 0 | 0 | .. | .. | .. | .. | .. |
| 5000 Impôts sur les biens et services | 0 | 0 | 0 | 0 | 0 | 0 | 0 | 0 | 0 | 0 |
| 5100 Impôts sur production, vente, transfert, etc. | 0 | 0 | 0 | 0 | 0 | 0 | 0 | 0 | 0 | 0 |
| 5110 Impôts généraux | 0 | 0 | 0 | 0 | 0 | 0 | 0 | 0 | 0 | 0 |
| 5120 Impôts sur biens et services déterminés | 0 | 0 | 0 | 0 | 0 | 0 | 0 | 0 | 0 | 0 |
| 5130 Non-ventilables entre 5110 et 5120 | 0 | 0 | 0 | 0 | 0 | 0 | 0 | 0 | 0 | 0 |
| 5200 Impôts sur utilisation des biens et exerc. activités | 0 | 0 | 0 | 0 | 0 | 0 | 0 | 0 | 0 | 0 |
| 5300 Non-ventilables entre 5100 et 5200 | 0 | 0 | 0 | 0 | 0 | 0 | 0 | 0 | 0 | 0 |
| 6000 Autres impôts | 0 | 0 | 0 | 0 | 0 | 0 | 0 | 0 | 0 | 0 |
| 6100 A la charge exclusive des entreprises | .. | .. | .. | .. | .. | .. | .. | .. | .. | .. |
| 6200 A la charge d'autres agents | .. | .. | .. | .. | .. | .. | .. | .. | .. | .. |
| Recettes fiscales totales | 110 | 195 | 464 | 1 110 | 1 473 | 198 | 1 170 | 2 215 | 6 205 | 8 512 |

Note : À l'exclusion des droits de douane perçus pour le compte de l'Union européenne.

The personal income tax data shown for the country table for Ireland is different to the ESA2010 presentation as the expenditure component of the payable tax credits are excluded in accordance with the OECD Interpretative Guide.

Tableau 6.28. Israël, recettes fiscales par sous-secteurs d'administration

Millions ILS

| | Administration centrale | | | | | Administration d'État/Régions | | | | |
|---|-------------------------|------|---------------|----------------|----------------|-------------------------------|------|------|------|------|
| | 1975 | 1985 | 1995 | 2005 | 2015 | 1975 | 1985 | 1995 | 2005 | 2015 |
| 1000 Impôts sur revenu, bénéfiques et gains en capital | .. | .. | 37 422 | 73 082 | 113 711 | .. | .. | .. | .. | .. |
| 1100 Des personnes physiques | .. | .. | 28 399 | 47 062 | 70 630 | .. | .. | .. | .. | .. |
| 1200 Des sociétés | .. | .. | 8 514 | 21 909 | 34 676 | .. | .. | .. | .. | .. |
| 1300 Non-ventilables entre 1100 et 1200 | .. | .. | 509 | 4 111 | 8 405 | .. | .. | .. | .. | .. |
| 2000 Cotisations de sécurité sociale | .. | .. | 0 | 0 | 0 | .. | .. | .. | .. | .. |
| 2100 A la charge des salariés | .. | .. | .. | .. | .. | .. | .. | .. | .. | .. |
| 2200 A la charge des employeurs | .. | .. | .. | .. | .. | .. | .. | .. | .. | .. |
| 2300 A charge des travailleurs indép. ou sans emploi | .. | .. | .. | .. | .. | .. | .. | .. | .. | .. |
| 2400 Non-ventilables entre 2100, 2200 et 2300 | .. | .. | .. | .. | .. | .. | .. | .. | .. | .. |
| 3000 Sur salaires ou main d'oeuvre | .. | .. | 5 007 | 9 920 | 13 800 | .. | .. | .. | .. | .. |
| 4000 Impôts sur le patrimoine | .. | .. | 4 122 | 5 547 | 10 593 | .. | .. | .. | .. | .. |
| 4100 Impôts périodiques sur la propriété immobilière | .. | .. | 786 | 322 | 44 | .. | .. | .. | .. | .. |
| 4200 Impôts périodiques sur l'actif net | .. | .. | 0 | 0 | 0 | .. | .. | .. | .. | .. |
| 4300 Impôts sur mut. par décès, succ. et donations | .. | .. | 0 | 0 | 0 | .. | .. | .. | .. | .. |
| 4400 Impôts sur transact. mobilières et immob. | .. | .. | 2 049 | 3 591 | 6 732 | .. | .. | .. | .. | .. |
| 4500 Impôts non-périodiques | .. | .. | 1 287 | 1 634 | 3 817 | .. | .. | .. | .. | .. |
| 4600 Autres impôts périodiques sur patrimoine | .. | .. | 0 | 0 | 0 | .. | .. | .. | .. | .. |
| 5000 Impôts sur les biens et services | .. | .. | 38 673 | 75 932 | 136 829 | .. | .. | .. | .. | .. |
| 5100 Impôts sur production, vente, transfert, etc. | .. | .. | 36 637 | 70 741 | 128 277 | .. | .. | .. | .. | .. |
| 5110 Impôts généraux | .. | .. | 31 975 | 59 374 | 107 765 | .. | .. | .. | .. | .. |
| 5120 Impôts sur biens et services déterminés | .. | .. | 4 662 | 11 367 | 20 512 | .. | .. | .. | .. | .. |
| 5130 Non-ventilables entre 5110 et 5120 | .. | .. | 0 | 0 | 0 | .. | .. | .. | .. | .. |
| 5200 Impôts sur utilisation des biens et exerc. activités | .. | .. | 2 036 | 5 191 | 8 552 | .. | .. | .. | .. | .. |
| 5300 Non-ventilables entre 5100 et 5200 | .. | .. | 0 | 0 | 0 | .. | .. | .. | .. | .. |
| 6000 Autres impôts | .. | .. | 0 | 0 | 0 | .. | .. | .. | .. | .. |
| 6100 A la charge exclusive des entreprises | .. | .. | .. | .. | .. | .. | .. | .. | .. | .. |
| 6200 A la charge d'autres agents | .. | .. | .. | .. | .. | .. | .. | .. | .. | .. |
| Recettes fiscales totales | .. | .. | 85 223 | 164 481 | 274 933 | .. | .. | .. | .. | .. |

| | Administrations locales | | | | | Administrations de sécurité sociale | | | | |
|---|-------------------------|------|--------------|---------------|---------------|-------------------------------------|------|---------------|---------------|---------------|
| | 1975 | 1985 | 1995 | 2005 | 2015 | 1975 | 1985 | 1995 | 2005 | 2015 |
| 1000 Impôts sur revenu, bénéfiques et gains en capital | .. | .. | 0 | 0 | 0 | .. | .. | 0 | 0 | 0 |
| 1100 Des personnes physiques | .. | .. | 0 | 0 | 0 | .. | .. | 0 | 0 | 0 |
| 1200 Des sociétés | .. | .. | 0 | 0 | 0 | .. | .. | 0 | 0 | 0 |
| 1300 Non-ventilables entre 1100 et 1200 | .. | .. | 0 | 0 | 0 | .. | .. | 0 | 0 | 0 |
| 2000 Cotisations de sécurité sociale | .. | .. | 0 | 0 | 0 | .. | .. | 14 958 | 34 597 | 59 561 |
| 2100 A la charge des salariés | .. | .. | .. | .. | .. | .. | .. | 7 953 | 19 720 | 34 692 |
| 2200 A la charge des employeurs | .. | .. | .. | .. | .. | .. | .. | 4 672 | 10 679 | 17 247 |
| 2300 A charge des travailleurs indép. ou sans emploi | .. | .. | .. | .. | .. | .. | .. | 2 334 | 4 198 | 7 622 |
| 2400 Non-ventilables entre 2100, 2200 et 2300 | .. | .. | .. | .. | .. | .. | .. | 0 | 0 | 0 |
| 3000 Sur salaires ou main d'oeuvre | .. | .. | 0 | 0 | 0 | .. | .. | 0 | 0 | 0 |
| 4000 Impôts sur le patrimoine | .. | .. | 6 445 | 15 689 | 28 122 | .. | .. | 0 | 0 | 0 |
| 4100 Impôts périodiques sur la propriété immobilière | .. | .. | 5 489 | 13 962 | 23 632 | .. | .. | .. | .. | .. |
| 4200 Impôts périodiques sur l'actif net | .. | .. | 0 | 0 | 0 | .. | .. | .. | .. | .. |
| 4300 Impôts sur mut. par décès, succ. et donations | .. | .. | 0 | 0 | 0 | .. | .. | .. | .. | .. |
| 4400 Impôts sur transact. mobilières et immob. | .. | .. | 0 | 0 | 0 | .. | .. | .. | .. | .. |
| 4500 Impôts non-périodiques | .. | .. | 956 | 1 727 | 4 490 | .. | .. | .. | .. | .. |
| 4600 Autres impôts périodiques sur patrimoine | .. | .. | 0 | 0 | 0 | .. | .. | .. | .. | .. |
| 5000 Impôts sur les biens et services | .. | .. | 401 | 763 | 1 437 | .. | .. | 0 | 0 | 0 |
| 5100 Impôts sur production, vente, transfert, etc. | .. | .. | 0 | 0 | 0 | .. | .. | 0 | 0 | 0 |
| 5110 Impôts généraux | .. | .. | 0 | 0 | 0 | .. | .. | 0 | 0 | 0 |
| 5120 Impôts sur biens et services déterminés | .. | .. | 0 | 0 | 0 | .. | .. | 0 | 0 | 0 |
| 5130 Non-ventilables entre 5110 et 5120 | .. | .. | 0 | 0 | 0 | .. | .. | 0 | 0 | 0 |
| 5200 Impôts sur utilisation des biens et exerc. activités | .. | .. | 401 | 763 | 1 437 | .. | .. | 0 | 0 | 0 |
| 5300 Non-ventilables entre 5100 et 5200 | .. | .. | 0 | 0 | 0 | .. | .. | 0 | 0 | 0 |
| 6000 Autres impôts | .. | .. | 0 | 0 | 0 | .. | .. | 0 | 0 | 0 |
| 6100 A la charge exclusive des entreprises | .. | .. | .. | .. | .. | .. | .. | .. | .. | .. |
| 6200 A la charge d'autres agents | .. | .. | .. | .. | .. | .. | .. | .. | .. | .. |
| Recettes fiscales totales | .. | .. | 6 846 | 16 452 | 29 558 | .. | .. | 14 958 | 34 597 | 59 561 |

Note : Les données statistiques concernant Israël sont fournies par et sous la responsabilité des autorités israéliennes compétentes. L'utilisation de ces données par l'OCDE est sans préjudice du statut des hauteurs du Golan, de Jérusalem Est et des colonies de peuplement israéliennes en Cisjordanie aux termes du droit international.

Tableau 6.29. Italie, recettes fiscales par sous-secteurs d'administration

Millions EUR

| | Administration centrale | | | | | Administration d'État/Régions | | | | |
|---|-------------------------|---------------|----------------|----------------|----------------|-------------------------------|------|------|------|------|
| | 1975 | 1985 | 1995 | 2005 | 2015 | 1975 | 1985 | 1995 | 2005 | 2015 |
| 1000 Impôts sur revenu, bénéfiques et gains en capital | 3 897 | 50 995 | 128 458 | 165 580 | 196 347 | .. | .. | .. | .. | .. |
| 1100 Des personnes physiques | 2 767 | 38 086 | 98 695 | 131 047 | 156 909 | .. | .. | .. | .. | .. |
| 1200 Des sociétés | 1 131 | 13 011 | 32 890 | 31 969 | 31 728 | .. | .. | .. | .. | .. |
| 1300 Non-ventilables entre 1100 et 1200 | 0 | -101 | -3 127 | 2 564 | 7 710 | .. | .. | .. | .. | .. |
| 2000 Cotisations de sécurité sociale | 0 | 0 | 0 | 0 | 0 | .. | .. | .. | .. | .. |
| 2100 A la charge des salariés | .. | .. | .. | .. | .. | .. | .. | .. | .. | .. |
| 2200 A la charge des employeurs | .. | .. | .. | .. | .. | .. | .. | .. | .. | .. |
| 2300 A charge des travailleurs indép. ou sans emploi | .. | .. | .. | .. | .. | .. | .. | .. | .. | .. |
| 2400 Non-ventilables entre 2100, 2200 et 2300 | .. | .. | .. | .. | .. | .. | .. | .. | .. | .. |
| 3000 Sur salaires ou main d'oeuvre | 0 | 815 | 1 136 | 0 | 0 | .. | .. | .. | .. | .. |
| 4000 Impôts sur le patrimoine | 587 | 3 635 | 13 546 | 15 717 | 22 342 | .. | .. | .. | .. | .. |
| 4100 Impôts périodiques sur la propriété immobilière | 4 | 0 | 0 | 0 | 3 892 | .. | .. | .. | .. | .. |
| 4200 Impôts périodiques sur l'actif net | 0 | 0 | 4 494 | 0 | 231 | .. | .. | .. | .. | .. |
| 4300 Impôts sur mut. par décès, succ. et donations | 39 | 332 | 587 | 56 | 635 | .. | .. | .. | .. | .. |
| 4400 Impôts sur transact. mobilières et immob. | 544 | 3 303 | 8 464 | 13 794 | 16 428 | .. | .. | .. | .. | .. |
| 4500 Impôts non-périodiques | 0 | 0 | 0 | 1 322 | 304 | .. | .. | .. | .. | .. |
| 4600 Autres impôts périodiques sur patrimoine | 0 | 0 | 0 | 545 | 852 | .. | .. | .. | .. | .. |
| 5000 Impôts sur les biens et services | 5 506 | 34 640 | 95 323 | 123 870 | 159 559 | .. | .. | .. | .. | .. |
| 5100 Impôts sur production, vente, transfert, etc. | 5 306 | 32 897 | 92 042 | 121 824 | 157 059 | .. | .. | .. | .. | .. |
| 5110 Impôts généraux | 2 685 | 20 957 | 52 531 | 80 619 | 93 490 | .. | .. | .. | .. | .. |
| 5120 Impôts sur biens et services déterminés | 2 621 | 11 914 | 39 245 | 41 205 | 63 569 | .. | .. | .. | .. | .. |
| 5130 Non-ventilables entre 5110 et 5120 | 0 | 122 | 323 | 0 | 0 | .. | .. | .. | .. | .. |
| 5200 Impôts sur utilisation des biens et exerc. activités | 200 | 1 682 | 2 802 | 1 535 | 2 165 | .. | .. | .. | .. | .. |
| 5300 Non-ventilables entre 5100 et 5200 | 0 | 61 | 479 | 511 | 335 | .. | .. | .. | .. | .. |
| 6000 Autres impôts | 1 | 0 | 0 | 0 | 0 | .. | .. | .. | .. | .. |
| 6100 A la charge exclusive des entreprises | 0 | .. | .. | .. | .. | .. | .. | .. | .. | .. |
| 6200 A la charge d'autres agents | 1 | .. | .. | .. | .. | .. | .. | .. | .. | .. |
| Recettes fiscales totales | 9 991 | 90 086 | 238 462 | 305 167 | 378 248 | .. | .. | .. | .. | .. |

| | Administrations locales | | | | | Administrations de sécurité sociale | | | | |
|---|-------------------------|--------------|---------------|---------------|----------------|-------------------------------------|---------------|----------------|----------------|----------------|
| | 1975 | 1985 | 1995 | 2005 | 2015 | 1975 | 1985 | 1995 | 2005 | 2015 |
| 1000 Impôts sur revenu, bénéfiques et gains en capital | 134 | 2 234 | 5 658 | 18 494 | 30 290 | 0 | 0 | 0 | 0 | 0 |
| 1100 Des personnes physiques | 81 | 535 | 145 | 16 995 | 28 326 | .. | .. | .. | .. | .. |
| 1200 Des sociétés | 54 | 357 | 97 | 1 491 | 1 892 | .. | .. | .. | .. | .. |
| 1300 Non-ventilables entre 1100 et 1200 | 0 | 1 342 | 5 416 | 8 | 72 | .. | .. | .. | .. | .. |
| 2000 Cotisations de sécurité sociale | 0 | 0 | 0 | 0 | 0 | 8 607 | 50 156 | 119 612 | 179 362 | 214 410 |
| 2100 A la charge des salariés | .. | .. | .. | .. | .. | 1 692 | 9 772 | 23 036 | 31 998 | 39 813 |
| 2200 A la charge des employeurs | .. | .. | .. | .. | .. | 6 915 | 35 788 | 79 716 | 125 099 | 143 264 |
| 2300 A charge des travailleurs indép. ou sans emploi | .. | .. | .. | .. | .. | 0 | 4 595 | 16 860 | 22 265 | 31 333 |
| 2400 Non-ventilables entre 2100, 2200 et 2300 | .. | .. | .. | .. | .. | 0 | 0 | 0 | 0 | 0 |
| 3000 Sur salaires ou main d'oeuvre | 0 | 0 | 0 | 0 | 0 | 0 | 0 | 0 | 0 | 0 |
| 4000 Impôts sur le patrimoine | 29 | 0 | 7 915 | 13 484 | 23 869 | 0 | 0 | 0 | 0 | 0 |
| 4100 Impôts périodiques sur la propriété immobilière | 29 | .. | 7 449 | 11 736 | 21 664 | .. | .. | .. | .. | .. |
| 4200 Impôts périodiques sur l'actif net | 0 | .. | 0 | 0 | 0 | .. | .. | .. | .. | .. |
| 4300 Impôts sur mut. par décès, succ. et donations | 0 | .. | 0 | 5 | 39 | .. | .. | .. | .. | .. |
| 4400 Impôts sur transact. mobilières et immob. | 0 | .. | 466 | 904 | 969 | .. | .. | .. | .. | .. |
| 4500 Impôts non-périodiques | 0 | .. | 0 | 481 | 8 | .. | .. | .. | .. | .. |
| 4600 Autres impôts périodiques sur patrimoine | 0 | .. | 0 | 358 | 1 189 | .. | .. | .. | .. | .. |
| 5000 Impôts sur les biens et services | 4 | 1 113 | 6 941 | 30 231 | 35 116 | 0 | 0 | 0 | 0 | 0 |
| 5100 Impôts sur production, vente, transfert, etc. | 0 | 341 | 1 505 | 17 114 | 15 261 | .. | .. | .. | .. | .. |
| 5110 Impôts généraux | .. | 0 | 0 | 4 698 | 7 544 | .. | .. | .. | .. | .. |
| 5120 Impôts sur biens et services déterminés | .. | 341 | 1 505 | 12 416 | 7 717 | .. | .. | .. | .. | .. |
| 5130 Non-ventilables entre 5110 et 5120 | .. | 0 | 0 | 0 | 0 | .. | .. | .. | .. | .. |
| 5200 Impôts sur utilisation des biens et exerc. activités | 4 | 11 | 2 838 | 7 512 | 9 018 | .. | .. | .. | .. | .. |
| 5300 Non-ventilables entre 5100 et 5200 | 0 | 761 | 2 597 | 5 605 | 10 837 | .. | .. | .. | .. | .. |
| 6000 Autres impôts | 0 | 0 | 0 | 34 690 | 28 094 | 0 | 0 | 0 | 0 | 0 |
| 6100 A la charge exclusive des entreprises | .. | .. | .. | 34 690 | 28 094 | .. | .. | .. | .. | .. |
| 6200 A la charge d'autres agents | .. | .. | .. | 0 | 0 | .. | .. | .. | .. | .. |
| Recettes fiscales totales | 168 | 3 347 | 20 514 | 96 899 | 117 369 | 8 607 | 50 156 | 119 612 | 179 362 | 214 410 |

Note : À l'exclusion des droits de douane perçus pour le compte de l'Union européenne.

Tableau 6.30. Japon, recettes fiscales par sous-secteurs d'administration

Milliards JPY

| | Administration centrale | | | | | Administration d'État/Régions | | | | |
|---|-------------------------|---------------|---------------|---------------|---------------|-------------------------------|------|------|------|------|
| | 1975 | 1985 | 1995 | 2005 | 2015 | 1975 | 1985 | 1995 | 2005 | 2015 |
| 1000 Impôts sur revenu, bénéfiques et gains en capital | 9 747 | 27 456 | 33 255 | 29 975 | 31 607 | .. | .. | .. | .. | .. |
| 1100 Des personnes physiques | 5 482 | 15 435 | 19 515 | 16 702 | 18 178 | .. | .. | .. | .. | .. |
| 1200 Des sociétés | 4 265 | 12 021 | 13 740 | 13 274 | 13 429 | .. | .. | .. | .. | .. |
| 1300 Non-ventilables entre 1100 et 1200 | 0 | 0 | 0 | 0 | 0 | .. | .. | .. | .. | .. |
| 2000 Cotisations de sécurité sociale | 0 | 0 | 0 | 0 | 0 | .. | .. | .. | .. | .. |
| 2100 A la charge des salariés | .. | .. | .. | .. | .. | .. | .. | .. | .. | .. |
| 2200 A la charge des employeurs | .. | .. | .. | .. | .. | .. | .. | .. | .. | .. |
| 2300 A charge des travailleurs indép. ou sans emploi | .. | .. | .. | .. | .. | .. | .. | .. | .. | .. |
| 2400 Non-ventilables entre 2100, 2200 et 2300 | .. | .. | .. | .. | .. | .. | .. | .. | .. | .. |
| 3000 Sur salaires ou main d'oeuvre | 0 | 0 | 0 | 0 | 0 | .. | .. | .. | .. | .. |
| 4000 Impôts sur le patrimoine | 871 | 3 156 | 5 561 | 2 735 | 3 018 | .. | .. | .. | .. | .. |
| 4100 Impôts périodiques sur la propriété immobilière | 0 | 0 | 406 | 0 | 0 | .. | .. | .. | .. | .. |
| 4200 Impôts périodiques sur l'actif net | 0 | 0 | 0 | 0 | 0 | .. | .. | .. | .. | .. |
| 4300 Impôts sur mut. par décès, succ. et donations | 310 | 1 061 | 2 690 | 1 566 | 1 968 | .. | .. | .. | .. | .. |
| 4400 Impôts sur transact. mobilières et immob. | 561 | 2 095 | 2 464 | 1 169 | 1 050 | .. | .. | .. | .. | .. |
| 4500 Impôts non-périodiques | 0 | 0 | 0 | 0 | 0 | .. | .. | .. | .. | .. |
| 4600 Autres impôts périodiques sur patrimoine | 0 | 0 | 0 | 0 | 0 | .. | .. | .. | .. | .. |
| 5000 Impôts sur les biens et services | 3 888 | 8 540 | 16 147 | 19 580 | 25 345 | .. | .. | .. | .. | .. |
| 5100 Impôts sur production, vente, transfert, etc. | 3 579 | 7 918 | 15 083 | 18 424 | 24 673 | .. | .. | .. | .. | .. |
| 5110 Impôts généraux | 0 | 0 | 7 238 | 10 583 | 17 426 | .. | .. | .. | .. | .. |
| 5120 Impôts sur biens et services déterminés | 3 579 | 7 918 | 7 845 | 7 840 | 7 247 | .. | .. | .. | .. | .. |
| 5130 Non-ventilables entre 5110 et 5120 | 0 | 0 | 0 | 0 | 0 | .. | .. | .. | .. | .. |
| 5200 Impôts sur utilisation des biens et exerc. activités | 309 | 622 | 1 065 | 1 157 | 671 | .. | .. | .. | .. | .. |
| 5300 Non-ventilables entre 5100 et 5200 | 0 | 0 | 0 | 0 | 0 | .. | .. | .. | .. | .. |
| 6000 Autres impôts | 0 | 0 | 0 | 0 | 0 | .. | .. | .. | .. | .. |
| 6100 A la charge exclusive des entreprises | .. | .. | .. | .. | .. | .. | .. | .. | .. | .. |
| 6200 A la charge d'autres agents | .. | .. | .. | .. | .. | .. | .. | .. | .. | .. |
| Recettes fiscales totales | 14 506 | 39 152 | 54 963 | 52 290 | 59 969 | .. | .. | .. | .. | .. |

| | Administrations locales | | | | | Administrations de sécurité sociale | | | | |
|---|-------------------------|---------------|---------------|---------------|---------------|-------------------------------------|---------------|---------------|---------------|---------------|
| | 1975 | 1985 | 1995 | 2005 | 2015 | 1975 | 1985 | 1995 | 2005 | 2015 |
| 1000 Impôts sur revenu, bénéfiques et gains en capital | 4 472 | 13 534 | 17 752 | 16 655 | 19 362 | 0 | 0 | 0 | 0 | 0 |
| 1100 Des personnes physiques | 2 147 | 6 733 | 10 283 | 8 520 | 12 685 | .. | .. | .. | .. | .. |
| 1200 Des sociétés | 2 325 | 6 801 | 7 470 | 8 135 | 6 677 | .. | .. | .. | .. | .. |
| 1300 Non-ventilables entre 1100 et 1200 | 0 | 0 | 0 | 0 | 0 | .. | .. | .. | .. | .. |
| 2000 Cotisations de sécurité sociale | 0 | 0 | 0 | 0 | 0 | 9 253 | 27 121 | 44 794 | 50 848 | 64 477 |
| 2100 A la charge des salariés | .. | .. | .. | .. | .. | 3 436 | 9 668 | 18 404 | 20 982 | 28 216 |
| 2200 A la charge des employeurs | .. | .. | .. | .. | .. | 4 825 | 13 841 | 21 432 | 23 154 | 29 528 |
| 2300 A charge des travailleurs indép. ou sans emploi | .. | .. | .. | .. | .. | 992 | 3 612 | 4 958 | 6 712 | 6 733 |
| 2400 Non-ventilables entre 2100, 2200 et 2300 | .. | .. | .. | .. | .. | 0 | 0 | 0 | 0 | 0 |
| 3000 Sur salaires ou main d'oeuvre | 0 | 0 | 0 | 0 | 0 | 0 | 0 | 0 | 0 | 0 |
| 4000 Impôts sur le patrimoine | 2 029 | 5 537 | 10 653 | 10 593 | 10 382 | 0 | 0 | 0 | 0 | 0 |
| 4100 Impôts périodiques sur la propriété immobilière | 1 848 | 5 102 | 9 865 | 10 116 | 10 005 | .. | .. | .. | .. | .. |
| 4200 Impôts périodiques sur l'actif net | 0 | 0 | 0 | 0 | 0 | .. | .. | .. | .. | .. |
| 4300 Impôts sur mut. par décès, succ. et donations | 0 | 0 | 0 | 0 | 0 | .. | .. | .. | .. | .. |
| 4400 Impôts sur transact. mobilières et immob. | 181 | 435 | 788 | 477 | 377 | .. | .. | .. | .. | .. |
| 4500 Impôts non-périodiques | 0 | 0 | 0 | 0 | 0 | .. | .. | .. | .. | .. |
| 4600 Autres impôts périodiques sur patrimoine | 0 | 0 | 0 | 0 | 0 | .. | .. | .. | .. | .. |
| 5000 Impôts sur les biens et services | 1 636 | 4 013 | 4 941 | 7 206 | 8 942 | 0 | 0 | 0 | 0 | 0 |
| 5100 Impôts sur production, vente, transfert, etc. | 1 234 | 2 899 | 3 245 | 5 299 | 7 198 | .. | .. | .. | .. | .. |
| 5110 Impôts généraux | 0 | 0 | 0 | 2 551 | 4 974 | .. | .. | .. | .. | .. |
| 5120 Impôts sur biens et services déterminés | 1 234 | 2 899 | 3 245 | 2 747 | 2 223 | .. | .. | .. | .. | .. |
| 5130 Non-ventilables entre 5110 et 5120 | 0 | 0 | 0 | 0 | 0 | .. | .. | .. | .. | .. |
| 5200 Impôts sur utilisation des biens et exerc. activités | 402 | 1 114 | 1 697 | 1 907 | 1 744 | .. | .. | .. | .. | .. |
| 5300 Non-ventilables entre 5100 et 5200 | 0 | 0 | 0 | 0 | 0 | .. | .. | .. | .. | .. |
| 6000 Autres impôts | 20 | 232 | 329 | 351 | 413 | 0 | 0 | 0 | 0 | 0 |
| 6100 A la charge exclusive des entreprises | 15 | 197 | 307 | 297 | 361 | .. | .. | .. | .. | .. |
| 6200 A la charge d'autres agents | 5 | 35 | 22 | 54 | 52 | .. | .. | .. | .. | .. |
| Recettes fiscales totales | 8 157 | 23 316 | 33 675 | 34 805 | 39 099 | 9 253 | 27 121 | 44 794 | 50 848 | 64 477 |

Tableau 6.31. Corée, recettes fiscales par sous-secteurs d'administration

Milliards KRW

| | Administration centrale | | | | | Administration d'État/Régions | | | | |
|---|-------------------------|------|---------------|----------------|----------------|-------------------------------|------|------|------|------|
| | 1975 | 1985 | 1995 | 2005 | 2015 | 1975 | 1985 | 1995 | 2005 | 2015 |
| 1000 Impôts sur revenu, bénéfiques et gains en capital | 344 | .. | 23 000 | 55 109 | 106 162 | .. | .. | .. | .. | .. |
| 1100 Des personnes physiques | 134 | .. | 13 713 | 24 766 | 60 828 | .. | .. | .. | .. | .. |
| 1200 Des sociétés | 139 | .. | 8 988 | 30 343 | 45 334 | .. | .. | .. | .. | .. |
| 1300 Non-ventilables entre 1100 et 1200 | 71 | .. | 300 | 0 | 0 | .. | .. | .. | .. | .. |
| 2000 Cotisations de sécurité sociale | 0 | .. | 0 | 0 | 0 | .. | .. | .. | .. | .. |
| 2100 A la charge des salariés | .. | .. | .. | .. | .. | .. | .. | .. | .. | .. |
| 2200 A la charge des employeurs | .. | .. | .. | .. | .. | .. | .. | .. | .. | .. |
| 2300 A charge des travailleurs indép. ou sans emploi | .. | .. | .. | .. | .. | .. | .. | .. | .. | .. |
| 2400 Non-ventilables entre 2100, 2200 et 2300 | .. | .. | .. | .. | .. | .. | .. | .. | .. | .. |
| 3000 Sur salaires ou main d'oeuvre | 0 | .. | 0 | 0 | 0 | .. | .. | .. | .. | .. |
| 4000 Impôts sur le patrimoine | 65 | .. | 2 482 | 6 769 | 15 164 | .. | .. | .. | .. | .. |
| 4100 Impôts périodiques sur la propriété immobilière | 0 | .. | 106 | 535 | 1 666 | .. | .. | .. | .. | .. |
| 4200 Impôts périodiques sur l'actif net | 0 | .. | 0 | 0 | 0 | .. | .. | .. | .. | .. |
| 4300 Impôts sur mut. par décès, succ. et donations | 11 | .. | 1 029 | 1 873 | 5 044 | .. | .. | .. | .. | .. |
| 4400 Impôts sur transact. mobilières et immob. | 49 | .. | 1 258 | 4 363 | 8 454 | .. | .. | .. | .. | .. |
| 4500 Impôts non-périodiques | 5 | .. | 89 | -2 | 0 | .. | .. | .. | .. | .. |
| 4600 Autres impôts périodiques sur patrimoine | 0 | .. | 0 | 0 | 0 | .. | .. | .. | .. | .. |
| 5000 Impôts sur les biens et services | 920 | .. | 29 170 | 63 480 | 93 127 | .. | .. | .. | .. | .. |
| 5100 Impôts sur production, vente, transfert, etc. | 920 | .. | 29 170 | 63 480 | 93 127 | .. | .. | .. | .. | .. |
| 5110 Impôts généraux | 198 | .. | 14 637 | 36 118 | 54 159 | .. | .. | .. | .. | .. |
| 5120 Impôts sur biens et services déterminés | 722 | .. | 14 533 | 27 362 | 38 968 | .. | .. | .. | .. | .. |
| 5130 Non-ventilables entre 5110 et 5120 | 0 | .. | 0 | 0 | 0 | .. | .. | .. | .. | .. |
| 5200 Impôts sur utilisation des biens et exerc. activités | 0 | .. | 0 | 0 | 0 | .. | .. | .. | .. | .. |
| 5300 Non-ventilables entre 5100 et 5200 | 0 | .. | 0 | 0 | 0 | .. | .. | .. | .. | .. |
| 6000 Autres impôts | 64 | .. | 2 121 | 2 108 | 3 435 | .. | .. | .. | .. | .. |
| 6100 A la charge exclusive des entreprises | 0 | .. | 0 | 0 | 0 | .. | .. | .. | .. | .. |
| 6200 A la charge d'autres agents | 64 | .. | 2 121 | 2 108 | 3 435 | .. | .. | .. | .. | .. |
| Recettes fiscales totales | 1 393 | .. | 56 774 | 127 466 | 217 888 | .. | .. | .. | .. | .. |

| | Administrations locales | | | | | Administrations de sécurité sociale | | | | |
|---|-------------------------|------|---------------|---------------|---------------|-------------------------------------|------|--------------|---------------|----------------|
| | 1975 | 1985 | 1995 | 2005 | 2015 | 1975 | 1985 | 1995 | 2005 | 2015 |
| 1000 Impôts sur revenu, bénéfiques et gains en capital | 36 | .. | 1 704 | 5 500 | 12 989 | 0 | .. | 0 | 0 | 0 |
| 1100 Des personnes physiques | 0 | .. | 1 137 | 2 804 | 6 772 | .. | .. | .. | .. | .. |
| 1200 Des sociétés | 0 | .. | 565 | 2 696 | 6 217 | .. | .. | .. | .. | .. |
| 1300 Non-ventilables entre 1100 et 1200 | 36 | .. | 3 | 0 | 0 | .. | .. | .. | .. | .. |
| 2000 Cotisations de sécurité sociale | 0 | .. | 0 | 0 | 0 | 13 | .. | 9 913 | 43 902 | 104 693 |
| 2100 A la charge des salariés | .. | .. | .. | .. | .. | 0 | .. | 4 539 | 17 632 | 44 281 |
| 2200 A la charge des employeurs | .. | .. | .. | .. | .. | 13 | .. | 3 918 | 18 486 | 47 846 |
| 2300 A charge des travailleurs indép. ou sans emploi | .. | .. | .. | .. | .. | 0 | .. | 1 456 | 7 784 | 12 566 |
| 2400 Non-ventilables entre 2100, 2200 et 2300 | .. | .. | .. | .. | .. | 0 | .. | 0 | 0 | 0 |
| 3000 Sur salaires ou main d'oeuvre | 0 | .. | 237 | 514 | 1 122 | 0 | .. | 0 | 0 | 0 |
| 4000 Impôts sur le patrimoine | 87 | .. | 8 960 | 17 928 | 33 461 | 0 | .. | 0 | 0 | 0 |
| 4100 Impôts périodiques sur la propriété immobilière | 45 | .. | 2 636 | 4 495 | 10 820 | .. | .. | .. | .. | .. |
| 4200 Impôts périodiques sur l'actif net | 0 | .. | 0 | 0 | 0 | .. | .. | .. | .. | .. |
| 4300 Impôts sur mut. par décès, succ. et donations | 0 | .. | 0 | 0 | 0 | .. | .. | .. | .. | .. |
| 4400 Impôts sur transact. mobilières et immob. | 42 | .. | 6 324 | 13 433 | 22 641 | .. | .. | .. | .. | .. |
| 4500 Impôts non-périodiques | 0 | .. | 0 | 0 | 0 | .. | .. | .. | .. | .. |
| 4600 Autres impôts périodiques sur patrimoine | 0 | .. | 0 | 0 | 0 | .. | .. | .. | .. | .. |
| 5000 Impôts sur les biens et services | 36 | .. | 4 218 | 7 561 | 17 199 | 0 | .. | 0 | 0 | 0 |
| 5100 Impôts sur production, vente, transfert, etc. | 19 | .. | 2 464 | 5 589 | 10 127 | .. | .. | .. | .. | .. |
| 5110 Impôts généraux | 0 | .. | 0 | 0 | 6 003 | .. | .. | .. | .. | .. |
| 5120 Impôts sur biens et services déterminés | 19 | .. | 2 464 | 5 589 | 4 124 | .. | .. | .. | .. | .. |
| 5130 Non-ventilables entre 5110 et 5120 | 0 | .. | 0 | 0 | 0 | .. | .. | .. | .. | .. |
| 5200 Impôts sur utilisation des biens et exerc. activités | 17 | .. | 1 754 | 1 972 | 7 072 | .. | .. | .. | .. | .. |
| 5300 Non-ventilables entre 5100 et 5200 | 0 | .. | 0 | 0 | 0 | .. | .. | .. | .. | .. |
| 6000 Autres impôts | 0 | .. | 198 | 4 474 | 6 207 | 0 | .. | 0 | 0 | 0 |
| 6100 A la charge exclusive des entreprises | .. | .. | 0 | 0 | 0 | .. | .. | .. | .. | .. |
| 6200 A la charge d'autres agents | .. | .. | 198 | 4 474 | 6 207 | .. | .. | .. | .. | .. |
| Recettes fiscales totales | 159 | .. | 15 316 | 35 977 | 70 978 | 13 | .. | 9 913 | 43 902 | 104 693 |

Tableau 6.32. Lettonie, recettes fiscales par sous-secteurs d'administration

Millions EUR

| | Administration centrale | | | | | Administration d'État/Régions | | | | |
|---|-------------------------|------|------|-------|-------|-------------------------------|------|------|------|------|
| | 1975 | 1985 | 1995 | 2005 | 2015 | 1975 | 1985 | 1995 | 2005 | 2015 |
| 1000 Impôts sur revenu, bénéfiques et gains en capital | .. | .. | 68 | 453 | 677 | .. | .. | .. | .. | .. |
| 1100 Des personnes physiques | .. | .. | 0 | 195 | 289 | .. | .. | .. | .. | .. |
| 1200 Des sociétés | .. | .. | 68 | 258 | 389 | .. | .. | .. | .. | .. |
| 1300 Non-ventilables entre 1100 et 1200 | .. | .. | 0 | 0 | 0 | .. | .. | .. | .. | .. |
| 2000 Cotisations de sécurité sociale | .. | .. | 0 | 0 | 0 | .. | .. | .. | .. | .. |
| 2100 A la charge des salariés | .. | .. | .. | .. | .. | .. | .. | .. | .. | .. |
| 2200 A la charge des employeurs | .. | .. | .. | .. | .. | .. | .. | .. | .. | .. |
| 2300 A charge des travailleurs indép. ou sans emploi | .. | .. | .. | .. | .. | .. | .. | .. | .. | .. |
| 2400 Non-ventilables entre 2100, 2200 et 2300 | .. | .. | .. | .. | .. | .. | .. | .. | .. | .. |
| 3000 Sur salaires ou main d'oeuvre | .. | .. | 0 | 4 | 3 | .. | .. | .. | .. | .. |
| 4000 Impôts sur le patrimoine | .. | .. | 4 | 48 | 44 | .. | .. | .. | .. | .. |
| 4100 Impôts périodiques sur la propriété immobilière | .. | .. | 0 | 0 | 0 | .. | .. | .. | .. | .. |
| 4200 Impôts périodiques sur l'actif net | .. | .. | 0 | 0 | 0 | .. | .. | .. | .. | .. |
| 4300 Impôts sur mut. par décès, succ. et donations | .. | .. | 0 | 0 | 3 | .. | .. | .. | .. | .. |
| 4400 Impôts sur transact. mobilières et immob. | .. | .. | 4 | 48 | 42 | .. | .. | .. | .. | .. |
| 4500 Impôts non-périodiques | .. | .. | 0 | 0 | 0 | .. | .. | .. | .. | .. |
| 4600 Autres impôts périodiques sur patrimoine | .. | .. | 0 | 0 | 0 | .. | .. | .. | .. | .. |
| 5000 Impôts sur les biens et services | .. | .. | 453 | 1 537 | 2 904 | .. | .. | .. | .. | .. |
| 5100 Impôts sur production, vente, transfert, etc. | .. | .. | 453 | 1 494 | 2 745 | .. | .. | .. | .. | .. |
| 5110 Impôts généraux | .. | .. | 343 | 1 002 | 1 907 | .. | .. | .. | .. | .. |
| 5120 Impôts sur biens et services déterminés | .. | .. | 110 | 493 | 838 | .. | .. | .. | .. | .. |
| 5130 Non-ventilables entre 5110 et 5120 | .. | .. | 0 | 0 | 0 | .. | .. | .. | .. | .. |
| 5200 Impôts sur utilisation des biens et exerc. activités | .. | .. | 1 | 43 | 159 | .. | .. | .. | .. | .. |
| 5300 Non-ventilables entre 5100 et 5200 | .. | .. | 0 | 0 | 0 | .. | .. | .. | .. | .. |
| 6000 Autres impôts | .. | .. | 0 | 0 | 0 | .. | .. | .. | .. | .. |
| 6100 A la charge exclusive des entreprises | .. | .. | .. | .. | .. | .. | .. | .. | .. | .. |
| 6200 A la charge d'autres agents | .. | .. | .. | .. | .. | .. | .. | .. | .. | .. |
| Recettes fiscales totales | .. | .. | 525 | 2 043 | 3 629 | .. | .. | .. | .. | .. |

| | Administrations locales | | | | | Administrations de sécurité sociale | | | | |
|---|-------------------------|------|------|------|-------|-------------------------------------|------|------|-------|-------|
| | 1975 | 1985 | 1995 | 2005 | 2015 | 1975 | 1985 | 1995 | 2005 | 2015 |
| 1000 Impôts sur revenu, bénéfiques et gains en capital | .. | .. | 197 | 538 | 1 156 | .. | .. | 0 | 0 | 0 |
| 1100 Des personnes physiques | .. | .. | 197 | 538 | 1 156 | .. | .. | .. | .. | .. |
| 1200 Des sociétés | .. | .. | 0 | 0 | 0 | .. | .. | .. | .. | .. |
| 1300 Non-ventilables entre 1100 et 1200 | .. | .. | 0 | 0 | 0 | .. | .. | .. | .. | .. |
| 2000 Cotisations de sécurité sociale | .. | .. | 0 | 0 | 0 | .. | .. | 445 | 1 079 | 2 030 |
| 2100 A la charge des salariés | .. | .. | .. | .. | .. | .. | .. | 12 | 292 | 585 |
| 2200 A la charge des employeurs | .. | .. | .. | .. | .. | .. | .. | 433 | 781 | 1 432 |
| 2300 A charge des travailleurs indép. ou sans emploi | .. | .. | .. | .. | .. | .. | .. | 1 | 7 | 12 |
| 2400 Non-ventilables entre 2100, 2200 et 2300 | .. | .. | .. | .. | .. | .. | .. | 0 | 0 | 0 |
| 3000 Sur salaires ou main d'oeuvre | .. | .. | 0 | 0 | 0 | .. | .. | 0 | 0 | 0 |
| 4000 Impôts sur le patrimoine | .. | .. | 37 | 88 | 197 | .. | .. | 0 | 0 | 0 |
| 4100 Impôts périodiques sur la propriété immobilière | .. | .. | 37 | 88 | 197 | .. | .. | .. | .. | .. |
| 4200 Impôts périodiques sur l'actif net | .. | .. | 0 | 0 | 0 | .. | .. | .. | .. | .. |
| 4300 Impôts sur mut. par décès, succ. et donations | .. | .. | 0 | 0 | 0 | .. | .. | .. | .. | .. |
| 4400 Impôts sur transact. mobilières et immob. | .. | .. | 0 | 0 | 0 | .. | .. | .. | .. | .. |
| 4500 Impôts non-périodiques | .. | .. | 0 | 0 | 0 | .. | .. | .. | .. | .. |
| 4600 Autres impôts périodiques sur patrimoine | .. | .. | 0 | 0 | 0 | .. | .. | .. | .. | .. |
| 5000 Impôts sur les biens et services | .. | .. | 2 | 8 | 18 | .. | .. | 0 | 0 | 0 |
| 5100 Impôts sur production, vente, transfert, etc. | .. | .. | 0 | 5 | 7 | .. | .. | .. | .. | .. |
| 5110 Impôts généraux | .. | .. | 0 | 0 | 0 | .. | .. | .. | .. | .. |
| 5120 Impôts sur biens et services déterminés | .. | .. | 0 | 5 | 7 | .. | .. | .. | .. | .. |
| 5130 Non-ventilables entre 5110 et 5120 | .. | .. | 0 | 0 | 0 | .. | .. | .. | .. | .. |
| 5200 Impôts sur utilisation des biens et exerc. activités | .. | .. | 2 | 3 | 11 | .. | .. | .. | .. | .. |
| 5300 Non-ventilables entre 5100 et 5200 | .. | .. | 0 | 0 | 0 | .. | .. | .. | .. | .. |
| 6000 Autres impôts | .. | .. | 0 | 0 | 0 | .. | .. | 0 | 0 | 0 |
| 6100 A la charge exclusive des entreprises | .. | .. | .. | .. | .. | .. | .. | .. | .. | .. |
| 6200 A la charge d'autres agents | .. | .. | .. | .. | .. | .. | .. | .. | .. | .. |
| Recettes fiscales totales | .. | .. | 236 | 634 | 1 371 | .. | .. | 445 | 1 079 | 2 030 |

Note : À l'exclusion des droits de douane perçus pour le compte de l'Union européenne.

Tableau 6.33. Luxembourg, recettes fiscales par sous-secteurs d'administration

Millions EUR

| | Administration centrale | | | | | Administration d'État/Régions | | | | |
|---|-------------------------|--------------|--------------|--------------|---------------|-------------------------------|------|------|------|------|
| | 1975 | 1985 | 1995 | 2005 | 2015 | 1975 | 1985 | 1995 | 2005 | 2015 |
| 1000 Impôts sur revenu, bénéfiques et gains en capital | 353 | 992 | 1 873 | 3 454 | 6 406 | .. | .. | .. | .. | .. |
| 1100 Des personnes physiques | 254 | 672 | 1 214 | 2 162 | 4 717 | .. | .. | .. | .. | .. |
| 1200 Des sociétés | 99 | 320 | 659 | 1 293 | 1 689 | .. | .. | .. | .. | .. |
| 1300 Non-ventilables entre 1100 et 1200 | 0 | 0 | 0 | 0 | 0 | .. | .. | .. | .. | .. |
| 2000 Cotisations de sécurité sociale | 4 | 11 | 20 | 89 | 177 | .. | .. | .. | .. | .. |
| 2100 A la charge des salariés | 3 | 8 | 15 | 89 | 177 | .. | .. | .. | .. | .. |
| 2200 A la charge des employeurs | 0 | 0 | 0 | 0 | 0 | .. | .. | .. | .. | .. |
| 2300 A la charge des travailleurs indép. ou sans emploi | 1 | 3 | 5 | 0 | 0 | .. | .. | .. | .. | .. |
| 2400 Non-ventilables entre 2100, 2200 et 2300 | 0 | 0 | 0 | 0 | 0 | .. | .. | .. | .. | .. |
| 3000 Sur salaires ou main d'oeuvre | 0 | 0 | 0 | 0 | 0 | .. | .. | .. | .. | .. |
| 4000 Impôts sur le patrimoine | 42 | 134 | 371 | 928 | 1 661 | .. | .. | .. | .. | .. |
| 4100 Impôts périodiques sur la propriété immobilière | 0 | 0 | 0 | 0 | 0 | .. | .. | .. | .. | .. |
| 4200 Impôts périodiques sur l'actif net | 21 | 83 | 268 | 698 | 1 318 | .. | .. | .. | .. | .. |
| 4300 Impôts sur mut. par décès, succ. et donations | 3 | 7 | 15 | 44 | 74 | .. | .. | .. | .. | .. |
| 4400 Impôts sur transact. mobilières et immob. | 18 | 44 | 88 | 186 | 269 | .. | .. | .. | .. | .. |
| 4500 Impôts non-périodiques | 0 | 0 | 0 | 0 | 0 | .. | .. | .. | .. | .. |
| 4600 Autres impôts périodiques sur patrimoine | 0 | 0 | 0 | 0 | 0 | .. | .. | .. | .. | .. |
| 5000 Impôts sur les biens et services | 189 | 632 | 1 384 | 3 255 | 4 899 | .. | .. | .. | .. | .. |
| 5100 Impôts sur production, vente, transfert, etc. | 182 | 620 | 1 361 | 3 216 | 4 821 | .. | .. | .. | .. | .. |
| 5110 Impôts généraux | 112 | 337 | 680 | 1 826 | 3 386 | .. | .. | .. | .. | .. |
| 5120 Impôts sur biens et services déterminés | 70 | 283 | 680 | 1 390 | 1 435 | .. | .. | .. | .. | .. |
| 5130 Non-ventilables entre 5110 et 5120 | 0 | 0 | 0 | 0 | 0 | .. | .. | .. | .. | .. |
| 5200 Impôts sur utilisation des biens et exerc. activités | 7 | 13 | 23 | 39 | 78 | .. | .. | .. | .. | .. |
| 5300 Non-ventilables entre 5100 et 5200 | 0 | 0 | 0 | 0 | 0 | .. | .. | .. | .. | .. |
| 6000 Autres impôts | 0 | 0 | 6 | 11 | 27 | .. | .. | .. | .. | .. |
| 6100 A la charge exclusive des entreprises | .. | 0 | 6 | 10 | 26 | .. | .. | .. | .. | .. |
| 6200 A la charge d'autres agents | .. | 0 | 0 | 0 | 0 | .. | .. | .. | .. | .. |
| Recettes fiscales totales | 588 | 1 769 | 3 655 | 7 737 | 13 170 | .. | .. | .. | .. | .. |

| | Administrations locales | | | | | Administrations de sécurité sociale | | | | |
|---|-------------------------|------------|------------|------------|------------|-------------------------------------|------------|--------------|--------------|--------------|
| | 1975 | 1985 | 1995 | 2005 | 2015 | 1975 | 1985 | 1995 | 2005 | 2015 |
| 1000 Impôts sur revenu, bénéfiques et gains en capital | 46 | 145 | 331 | 460 | 606 | 0 | 0 | 0 | 0 | 0 |
| 1100 Des personnes physiques | 0 | 0 | 0 | 0 | 0 | .. | .. | .. | .. | .. |
| 1200 Des sociétés | 46 | 145 | 331 | 460 | 606 | .. | .. | .. | .. | .. |
| 1300 Non-ventilables entre 1100 et 1200 | 0 | 0 | 0 | 0 | 0 | .. | .. | .. | .. | .. |
| 2000 Cotisations de sécurité sociale | 0 | 0 | 0 | 0 | 0 | 268 | 679 | 1 464 | 3 084 | 5 411 |
| 2100 A la charge des salariés | .. | .. | .. | .. | .. | 102 | 247 | 578 | 1 321 | 2 390 |
| 2200 A la charge des employeurs | .. | .. | .. | .. | .. | 150 | 339 | 685 | 1 375 | 2 376 |
| 2300 A la charge des travailleurs indép. ou sans emploi | .. | .. | .. | .. | .. | 16 | 94 | 200 | 388 | 645 |
| 2400 Non-ventilables entre 2100, 2200 et 2300 | .. | .. | .. | .. | .. | 0 | 0 | 0 | 0 | 0 |
| 3000 Sur salaires ou main d'oeuvre | 9 | 14 | 0 | 0 | 0 | 0 | 0 | 0 | 0 | 0 |
| 4000 Impôts sur le patrimoine | 6 | 13 | 21 | 35 | 54 | 0 | 0 | 0 | 0 | 0 |
| 4100 Impôts périodiques sur la propriété immobilière | 6 | 13 | 17 | 26 | 36 | .. | .. | .. | .. | .. |
| 4200 Impôts périodiques sur l'actif net | 0 | 0 | 0 | 0 | 0 | .. | .. | .. | .. | .. |
| 4300 Impôts sur mut. par décès, succ. et donations | 0 | 0 | 0 | 0 | 0 | .. | .. | .. | .. | .. |
| 4400 Impôts sur transact. mobilières et immob. | 0 | 0 | 4 | 10 | 18 | .. | .. | .. | .. | .. |
| 4500 Impôts non-périodiques | 0 | 0 | 0 | 0 | 0 | .. | .. | .. | .. | .. |
| 4600 Autres impôts périodiques sur patrimoine | 0 | 0 | 0 | 0 | 0 | .. | .. | .. | .. | .. |
| 5000 Impôts sur les biens et services | 1 | 2 | 4 | 8 | 10 | 0 | 0 | 0 | 0 | 0 |
| 5100 Impôts sur production, vente, transfert, etc. | 1 | 2 | 3 | 7 | 8 | .. | .. | .. | .. | .. |
| 5110 Impôts généraux | 0 | 0 | 0 | 0 | 0 | .. | .. | .. | .. | .. |
| 5120 Impôts sur biens et services déterminés | 1 | 2 | 3 | 7 | 8 | .. | .. | .. | .. | .. |
| 5130 Non-ventilables entre 5110 et 5120 | 0 | 0 | 0 | 0 | 0 | .. | .. | .. | .. | .. |
| 5200 Impôts sur utilisation des biens et exerc. activités | 0 | 0 | 1 | 1 | 1 | .. | .. | .. | .. | .. |
| 5300 Non-ventilables entre 5100 et 5200 | 0 | 0 | 0 | 0 | 0 | .. | .. | .. | .. | .. |
| 6000 Autres impôts | 0 | 0 | 1 | 2 | 1 | 0 | 0 | 0 | 0 | 0 |
| 6100 A la charge exclusive des entreprises | .. | .. | 1 | 2 | 1 | .. | .. | .. | .. | .. |
| 6200 A la charge d'autres agents | .. | .. | 0 | 0 | 0 | .. | .. | .. | .. | .. |
| Recettes fiscales totales | 62 | 174 | 357 | 505 | 671 | 268 | 679 | 1 464 | 3 084 | 5 411 |

Note : À l'exclusion des droits de douane perçus pour le compte de l'Union européenne.

Tableau 6.34. Mexique, recettes fiscales par sous-secteurs d'administration

Millions MXN

| | Administration fédérale | | | | | Administration d'État/Régions | | | | |
|---|-------------------------|--------|---------|----------|-----------|-------------------------------|-------|--------|---------|---------|
| | 1975 | 1985 | 1995 | 2005 | 2015 | 1975 | 1985 | 1995 | 2005 | 2015 |
| 1000 Impôts sur revenu, bénéfiques et gains en capital | .. | 1 899 | 76 148 | 402 036 | 1 230 555 | .. | 0 | 1 | 0 | 0 |
| 1100 Des personnes physiques | .. | .. | .. | 195 869 | 609 384 | .. | .. | .. | .. | .. |
| 1200 Des sociétés | .. | .. | .. | 135 840 | 592 443 | .. | .. | .. | .. | .. |
| 1300 Non-ventilables entre 1100 et 1200 | .. | 1 899 | 76 148 | 70 327 | 28 728 | .. | .. | 1 | .. | .. |
| 2000 Cotisations de sécurité sociale | .. | 0 | 0 | 0 | 0 | .. | 0 | 0 | 0 | 0 |
| 2100 A la charge des salariés | .. | .. | .. | .. | .. | .. | .. | .. | .. | .. |
| 2200 A la charge des employeurs | .. | .. | .. | .. | .. | .. | .. | .. | .. | .. |
| 2300 A la charge des travailleurs indép. ou sans emploi | .. | .. | .. | .. | .. | .. | .. | .. | .. | .. |
| 2400 Non-ventilables entre 2100, 2200 et 2300 | .. | .. | .. | .. | .. | .. | .. | .. | .. | .. |
| 3000 Sur salaires ou main d'oeuvre | .. | 49 | 0 | 0 | 0 | .. | 20 | 2 976 | 20 429 | 70 221 |
| 4000 Impôts sur le patrimoine | .. | 0 | 0 | 0 | 0 | .. | 3 | 2 927 | 10 905 | 22 481 |
| 4100 Impôts périodiques sur la propriété immobilière | .. | .. | .. | .. | .. | .. | 0 | 2 198 | 6 544 | 14 245 |
| 4200 Impôts périodiques sur l'actif net | .. | .. | .. | .. | .. | .. | 0 | 0 | 0 | 0 |
| 4300 Impôts sur mut. par décès, succ. et donations | .. | .. | .. | .. | .. | .. | 0 | 2 | 0 | 0 |
| 4400 Impôts sur transact. mobilières et immob. | .. | .. | .. | .. | .. | .. | 3 | 727 | 4 361 | 8 235 |
| 4500 Impôts non-périodiques | .. | .. | .. | .. | .. | .. | 0 | 0 | 0 | 0 |
| 4600 Autres impôts périodiques sur patrimoine | .. | .. | .. | .. | .. | .. | 0 | 0 | 0 | 0 |
| 5000 Impôts sur les biens et services | .. | 5 539 | 91 452 | 467 019 | 1 115 705 | .. | 4 | 441 | 2 124 | 24 355 |
| 5100 Impôts sur production, vente, transfert, etc. | .. | 5 517 | 88 372 | 401 580 | 1 115 520 | .. | 1 | 22 | 1 364 | 4 357 |
| 5110 Impôts généraux | .. | 1 365 | 51 785 | 318 432 | 707 213 | .. | 1 | 0 | 0 | 0 |
| 5120 Impôts sur biens et services déterminés | .. | 4 152 | 36 587 | 83 148 | 408 307 | .. | 0 | 22 | 1 364 | 4 357 |
| 5130 Non-ventilables entre 5110 et 5120 | .. | 0 | 0 | 0 | 0 | .. | 0 | 0 | 0 | 0 |
| 5200 Impôts sur utilisation des biens et exerc. activités | .. | 22 | 3 080 | 65 439 | 185 | .. | 3 | 419 | 760 | 19 998 |
| 5300 Non-ventilables entre 5100 et 5200 | .. | 0 | 0 | 0 | 0 | .. | 0 | 0 | 0 | 0 |
| 6000 Autres impôts | .. | 24 | 5 149 | 8 616 | 27 379 | .. | 8 | 228 | 1 537 | 6 485 |
| 6100 A la charge exclusive des entreprises | .. | 0 | 0 | 0 | 0 | .. | 0 | 0 | 0 | 0 |
| 6200 A la charge d'autres agents | .. | 24 | 5 149 | 8 616 | 27 379 | .. | 8 | 228 | 1 537 | 6 485 |
| Recettes fiscales totales (collecting government) | .. | 7 511 | 172 749 | 877 671 | 2 373 640 | .. | 35 | 6 573 | 34 995 | 123 541 |
| Adjustment¹ | .. | -1 336 | -49 115 | -278 892 | -629 130 | .. | 1 094 | 39 225 | 218 291 | 494 239 |
| Recettes fiscales totales (beneficiary government) | .. | 6 175 | 123 634 | 598 779 | 1 744 509 | .. | 1 129 | 45 798 | 253 286 | 617 780 |

| | Administrations locales | | | | | Administrations de sécurité sociale | | | | |
|---|-------------------------|------|--------|--------|---------|-------------------------------------|------|--------|---------|---------|
| | 1975 | 1985 | 1995 | 2005 | 2015 | 1975 | 1985 | 1995 | 2005 | 2015 |
| 1000 Impôts sur revenu, bénéfiques et gains en capital | .. | 0 | 16 | 0 | 0 | .. | 0 | 0 | 0 | 0 |
| 1100 Des personnes physiques | .. | .. | .. | .. | .. | .. | .. | .. | .. | .. |
| 1200 Des sociétés | .. | .. | .. | .. | .. | .. | .. | .. | .. | .. |
| 1300 Non-ventilables entre 1100 et 1200 | .. | .. | 16 | .. | .. | .. | .. | .. | .. | .. |
| 2000 Cotisations de sécurité sociale | .. | 0 | 0 | 0 | 0 | .. | 968 | 50 871 | 206 551 | 409 249 |
| 2100 A la charge des salariés | .. | .. | .. | .. | .. | .. | .. | .. | .. | .. |
| 2200 A la charge des employeurs | .. | .. | .. | .. | .. | .. | .. | .. | .. | .. |
| 2300 A la charge des travailleurs indép. ou sans emploi | .. | .. | .. | .. | .. | .. | .. | .. | .. | .. |
| 2400 Non-ventilables entre 2100, 2200 et 2300 | .. | .. | .. | .. | .. | .. | 968 | 50 871 | 206 551 | 409 249 |
| 3000 Sur salaires ou main d'oeuvre | .. | 0 | 6 | 32 | 1 | .. | 0 | 0 | 0 | 0 |
| 4000 Impôts sur le patrimoine | .. | 39 | 2 702 | 15 891 | 35 193 | .. | 0 | 0 | 0 | 0 |
| 4100 Impôts périodiques sur la propriété immobilière | .. | 29 | 1 854 | 10 098 | 23 715 | .. | .. | .. | .. | .. |
| 4200 Impôts périodiques sur l'actif net | .. | 0 | 0 | 0 | 0 | .. | .. | .. | .. | .. |
| 4300 Impôts sur mut. par décès, succ. et donations | .. | 0 | 0 | 0 | 0 | .. | .. | .. | .. | .. |
| 4400 Impôts sur transact. mobilières et immob. | .. | 10 | 848 | 5 793 | 11 477 | .. | .. | .. | .. | .. |
| 4500 Impôts non-périodiques | .. | 0 | 0 | 0 | 0 | .. | .. | .. | .. | .. |
| 4600 Autres impôts périodiques sur patrimoine | .. | 0 | 0 | 0 | 0 | .. | .. | .. | .. | .. |
| 5000 Impôts sur les biens et services | .. | 7 | 582 | 288 | 789 | .. | 0 | 0 | 0 | 0 |
| 5100 Impôts sur production, vente, transfert, etc. | .. | 7 | 575 | 214 | 728 | .. | .. | .. | .. | .. |
| 5110 Impôts généraux | .. | 0 | 0 | 0 | 0 | .. | .. | .. | .. | .. |
| 5120 Impôts sur biens et services déterminés | .. | 7 | 572 | 214 | 728 | .. | .. | .. | .. | .. |
| 5130 Non-ventilables entre 5110 et 5120 | .. | 0 | 3 | 0 | 0 | .. | .. | .. | .. | .. |
| 5200 Impôts sur utilisation des biens et exerc. activités | .. | 0 | 7 | 74 | 61 | .. | .. | .. | .. | .. |
| 5300 Non-ventilables entre 5100 et 5200 | .. | 0 | 0 | 0 | 0 | .. | .. | .. | .. | .. |
| 6000 Autres impôts | .. | 5 | 179 | 1 539 | 10 743 | .. | 0 | 0 | 0 | 0 |
| 6100 A la charge exclusive des entreprises | .. | 0 | 0 | 0 | 0 | .. | .. | .. | .. | .. |
| 6200 A la charge d'autres agents | .. | 5 | 179 | 1 539 | 10 743 | .. | .. | .. | .. | .. |
| Recettes fiscales totales (collecting government) | .. | 51 | 3 485 | 17 750 | 46 726 | .. | 968 | 50 871 | 206 551 | 409 249 |
| Adjustment¹ | .. | 242 | 9 890 | 60 601 | 134 892 | .. | 0 | 0 | 0 | 0 |
| Recettes fiscales totales (beneficiary government) | .. | 293 | 13 375 | 78 351 | 181 617 | .. | 968 | 50 871 | 206 551 | 409 249 |

1. This adjustment is for taxes collected by Federal government in which States and Local governments have a share. Sub-central government's shares cannot be identified by type of tax.

Tableau 6.35. Pays-Bas, recettes fiscales par sous-secteurs d'administration

Millions EUR

| | Administration centrale | | | | | Administration d'État/Régions | | | | |
|---|-------------------------|---------------|---------------|----------------|----------------|-------------------------------|------|------|------|------|
| | 1975 | 1985 | 1995 | 2005 | 2015 | 1975 | 1985 | 1995 | 2005 | 2015 |
| 1000 Impôts sur revenu, bénéfiques et gains en capital | 15 075 | 22 453 | 33 520 | 52 640 | 70 849 | .. | .. | .. | .. | .. |
| 1100 Des personnes physiques | 11 713 | 16 527 | 23 557 | 33 905 | 52 405 | .. | .. | .. | .. | .. |
| 1200 Des sociétés | 3 361 | 5 926 | 9 963 | 18 735 | 18 444 | .. | .. | .. | .. | .. |
| 1300 Non-ventilables entre 1100 et 1200 | 0 | 0 | 0 | 0 | 0 | .. | .. | .. | .. | .. |
| 2000 Cotisations de sécurité sociale | 0 | 0 | 0 | 0 | 0 | .. | .. | .. | .. | .. |
| 2100 A la charge des salariés | .. | .. | .. | .. | .. | .. | .. | .. | .. | .. |
| 2200 A la charge des employeurs | .. | .. | .. | .. | .. | .. | .. | .. | .. | .. |
| 2300 A la charge des travailleurs indép. ou sans emploi | .. | .. | .. | .. | .. | .. | .. | .. | .. | .. |
| 2400 Non-ventilables entre 2100, 2200 et 2300 | .. | .. | .. | .. | .. | .. | .. | .. | .. | .. |
| 3000 Sur salaires ou main d'oeuvre | 0 | 0 | 0 | 0 | 0 | .. | .. | .. | .. | .. |
| 4000 Impôts sur le patrimoine | 767 | 1 429 | 2 880 | 6 235 | 4 731 | .. | .. | .. | .. | .. |
| 4100 Impôts périodiques sur la propriété immobilière | 50 | 0 | 0 | 0 | 1 345 | .. | .. | .. | .. | .. |
| 4200 Impôts périodiques sur l'actif net | 231 | 427 | 671 | 60 | 0 | .. | .. | .. | .. | .. |
| 4300 Impôts sur mut. par décès, succ. et donations | 163 | 372 | 773 | 1 709 | 1 614 | .. | .. | .. | .. | .. |
| 4400 Impôts sur transact. mobilières et immob. | 323 | 631 | 1 436 | 4 466 | 1 772 | .. | .. | .. | .. | .. |
| 4500 Impôts non-périodiques | 0 | 0 | 0 | 0 | 0 | .. | .. | .. | .. | .. |
| 4600 Autres impôts périodiques sur patrimoine | 0 | 0 | 0 | 0 | 0 | .. | .. | .. | .. | .. |
| 5000 Impôts sur les biens et services | 9 716 | 20 075 | 31 898 | 57 126 | 70 658 | .. | .. | .. | .. | .. |
| 5100 Impôts sur production, vente, transfert, etc. | 9 113 | 18 618 | 29 734 | 54 668 | 66 487 | .. | .. | .. | .. | .. |
| 5110 Impôts généraux | 6 257 | 13 790 | 19 838 | 36 960 | 44 922 | .. | .. | .. | .. | .. |
| 5120 Impôts sur biens et services déterminés | 2 856 | 4 828 | 9 896 | 17 708 | 21 565 | .. | .. | .. | .. | .. |
| 5130 Non-ventilables entre 5110 et 5120 | 0 | 0 | 0 | 0 | 0 | .. | .. | .. | .. | .. |
| 5200 Impôts sur utilisation des biens et exerc. activités | 604 | 1 457 | 2 164 | 2 458 | 4 171 | .. | .. | .. | .. | .. |
| 5300 Non-ventilables entre 5100 et 5200 | 0 | 0 | 0 | 0 | 0 | .. | .. | .. | .. | .. |
| 6000 Autres impôts | 109 | 195 | 491 | 989 | 416 | .. | .. | .. | .. | .. |
| 6100 A la charge exclusive des entreprises | 109 | 195 | 448 | 372 | 0 | .. | .. | .. | .. | .. |
| 6200 A la charge d'autres agents | 0 | 0 | 43 | 617 | 416 | .. | .. | .. | .. | .. |
| Recettes fiscales totales | 25 667 | 44 153 | 68 789 | 116 990 | 146 654 | .. | .. | .. | .. | .. |

| | Administrations locales | | | | | Administrations de sécurité sociale | | | | |
|---|-------------------------|--------------|--------------|--------------|--------------|-------------------------------------|---------------|---------------|---------------|---------------|
| | 1975 | 1985 | 1995 | 2005 | 2015 | 1975 | 1985 | 1995 | 2005 | 2015 |
| 1000 Impôts sur revenu, bénéfiques et gains en capital | 77 | 0 | 0 | 0 | 0 | 0 | 0 | 0 | 0 | 0 |
| 1100 Des personnes physiques | 77 | 0 | 0 | 0 | 0 | 0 | 0 | 0 | 0 | 0 |
| 1200 Des sociétés | 0 | 0 | 0 | 0 | 0 | 0 | 0 | 0 | 0 | 0 |
| 1300 Non-ventilables entre 1100 et 1200 | 0 | 0 | 0 | 0 | 0 | 0 | 0 | 0 | 0 | 0 |
| 2000 Cotisations de sécurité sociale | 0 | 0 | 0 | 0 | 0 | 16 732 | 37 709 | 48 532 | 66 547 | 96 426 |
| 2100 A la charge des salariés | .. | .. | .. | .. | .. | 7 139 | 16 835 | 32 795 | 35 383 | 48 213 |
| 2200 A la charge des employeurs | .. | .. | .. | .. | .. | 7 687 | 15 093 | 5 941 | 20 595 | 34 614 |
| 2300 A la charge des travailleurs indép. ou sans emploi | .. | .. | .. | .. | .. | 1 905 | 5 781 | 9 796 | 10 569 | 13 599 |
| 2400 Non-ventilables entre 2100, 2200 et 2300 | .. | .. | .. | .. | .. | 0 | 0 | 0 | 0 | 0 |
| 3000 Sur salaires ou main d'oeuvre | 0 | 0 | 0 | 0 | 0 | 0 | 0 | 0 | 0 | 0 |
| 4000 Impôts sur le patrimoine | 272 | 1 529 | 2 287 | 4 341 | 5 037 | 0 | 0 | 0 | 0 | 0 |
| 4100 Impôts périodiques sur la propriété immobilière | 272 | 1 529 | 2 287 | 4 341 | 5 037 | .. | .. | .. | .. | .. |
| 4200 Impôts périodiques sur l'actif net | 0 | 0 | 0 | 0 | 0 | .. | .. | .. | .. | .. |
| 4300 Impôts sur mut. par décès, succ. et donations | 0 | 0 | 0 | 0 | 0 | .. | .. | .. | .. | .. |
| 4400 Impôts sur transact. mobilières et immob. | 0 | 0 | 0 | 0 | 0 | .. | .. | .. | .. | .. |
| 4500 Impôts non-périodiques | 0 | 0 | 0 | 0 | 0 | .. | .. | .. | .. | .. |
| 4600 Autres impôts périodiques sur patrimoine | 0 | 0 | 0 | 0 | 0 | .. | .. | .. | .. | .. |
| 5000 Impôts sur les biens et services | 153 | 508 | 1 527 | 3 320 | 4 609 | 0 | 0 | 0 | 0 | 0 |
| 5100 Impôts sur production, vente, transfert, etc. | 14 | 23 | 53 | 108 | 206 | .. | .. | .. | .. | .. |
| 5110 Impôts généraux | 0 | 0 | 0 | 0 | 0 | .. | .. | .. | .. | .. |
| 5120 Impôts sur biens et services déterminés | 14 | 23 | 53 | 108 | 206 | .. | .. | .. | .. | .. |
| 5130 Non-ventilables entre 5110 et 5120 | 0 | 0 | 0 | 0 | 0 | .. | .. | .. | .. | .. |
| 5200 Impôts sur utilisation des biens et exerc. activités | 139 | 486 | 1 474 | 3 212 | 4 403 | .. | .. | .. | .. | .. |
| 5300 Non-ventilables entre 5100 et 5200 | 0 | 0 | 0 | 0 | 0 | .. | .. | .. | .. | .. |
| 6000 Autres impôts | 0 | 0 | 0 | 0 | 0 | 0 | 0 | 0 | 0 | 0 |
| 6100 A la charge exclusive des entreprises | .. | .. | .. | .. | .. | .. | .. | .. | .. | .. |
| 6200 A la charge d'autres agents | .. | .. | .. | .. | .. | .. | .. | .. | .. | .. |
| Recettes fiscales totales | 502 | 2 037 | 3 814 | 7 661 | 9 646 | 16 732 | 37 709 | 48 532 | 66 547 | 96 426 |

Note : À l'exclusion des droits de douane perçus pour le compte de l'Union européenne.

Tableau 6.36. Nouvelle-Zélande, recettes fiscales par sous-secteurs d'administration

Millions NZD

| | Administration centrale | | | | | Administration d'État/Régions | | | | |
|---|-------------------------|---------------|---------------|---------------|---------------|-------------------------------|------|------|------|------|
| | 1975 | 1985 | 1995 | 2005 | 2015 | 1975 | 1985 | 1995 | 2005 | 2015 |
| 1000 Impôts sur revenu, bénéfiques et gains en capital | 2 296 | 10 567 | 21 253 | 37 379 | 45 977 | .. | .. | .. | .. | .. |
| 1100 Des personnes physiques | 1 874 | 9 212 | 15 626 | 24 373 | 31 551 | .. | .. | .. | .. | .. |
| 1200 Des sociétés | 407 | 1 270 | 4 122 | 9 957 | 11 407 | .. | .. | .. | .. | .. |
| 1300 Non-ventilables entre 1100 et 1200 | 16 | 86 | 1 505 | 3 049 | 3 019 | .. | .. | .. | .. | .. |
| 2000 Cotisations de sécurité sociale | 0 | 0 | 0 | 0 | 0 | .. | .. | .. | .. | .. |
| 2100 A la charge des salariés | .. | .. | .. | .. | .. | .. | .. | .. | .. | .. |
| 2200 A la charge des employeurs | .. | .. | .. | .. | .. | .. | .. | .. | .. | .. |
| 2300 A charge des travailleurs indép. ou sans emploi | .. | .. | .. | .. | .. | .. | .. | .. | .. | .. |
| 2400 Non-ventilables entre 2100, 2200 et 2300 | .. | .. | .. | .. | .. | .. | .. | .. | .. | .. |
| 3000 Sur salaires ou main d'oeuvre | 0 | 0 | 0 | 0 | 0 | .. | .. | .. | .. | .. |
| 4000 Impôts sur le patrimoine | 83 | 211 | 218 | 86 | 84 | .. | .. | .. | .. | .. |
| 4100 Impôts périodiques sur la propriété immobilière | 3 | 56 | -1 | 0 | 0 | .. | .. | .. | .. | .. |
| 4200 Impôts périodiques sur l'actif net | 0 | 0 | 0 | 0 | 0 | .. | .. | .. | .. | .. |
| 4300 Impôts sur mut. par décès, succ. et donations | 54 | 28 | 3 | 3 | 0 | .. | .. | .. | .. | .. |
| 4400 Impôts sur transact. mobilières et immob. | 25 | 127 | 216 | 83 | 84 | .. | .. | .. | .. | .. |
| 4500 Impôts non-périodiques | 0 | 0 | 0 | 0 | 0 | .. | .. | .. | .. | .. |
| 4600 Autres impôts périodiques sur patrimoine | 0 | 0 | 0 | 0 | 0 | .. | .. | .. | .. | .. |
| 5000 Impôts sur les biens et services | 807 | 3 457 | 11 395 | 18 744 | 31 146 | .. | .. | .. | .. | .. |
| 5100 Impôts sur production, vente, transfert, etc. | 770 | 3 336 | 10 833 | 17 792 | 29 551 | .. | .. | .. | .. | .. |
| 5110 Impôts généraux | 311 | 1 577 | 7 895 | 14 133 | 24 587 | .. | .. | .. | .. | .. |
| 5120 Impôts sur biens et services déterminés | 459 | 1 758 | 2 938 | 3 659 | 4 964 | .. | .. | .. | .. | .. |
| 5130 Non-ventilables entre 5110 et 5120 | 0 | 0 | 0 | 0 | 0 | .. | .. | .. | .. | .. |
| 5200 Impôts sur utilisation des biens et exerc. activités | 37 | 122 | 562 | 952 | 1 595 | .. | .. | .. | .. | .. |
| 5300 Non-ventilables entre 5100 et 5200 | 0 | 0 | 0 | 0 | 0 | .. | .. | .. | .. | .. |
| 6000 Autres impôts | 0 | 0 | 0 | 14 | 2 | .. | .. | .. | .. | .. |
| 6100 A la charge exclusive des entreprises | .. | .. | .. | 0 | 0 | .. | .. | .. | .. | .. |
| 6200 A la charge d'autres agents | .. | .. | .. | 14 | 2 | .. | .. | .. | .. | .. |
| Recettes fiscales totales | 3 186 | 14 236 | 32 866 | 56 223 | 77 209 | .. | .. | .. | .. | .. |

| | Administrations locales | | | | | Administrations de sécurité sociale | | | | |
|---|-------------------------|------------|--------------|--------------|--------------|-------------------------------------|----------|----------|----------|----------|
| | 1975 | 1985 | 1995 | 2005 | 2015 | 1975 | 1985 | 1995 | 2005 | 2015 |
| 1000 Impôts sur revenu, bénéfiques et gains en capital | 0 | 0 | 0 | 0 | 0 | 0 | 0 | 0 | 0 | 0 |
| 1100 Des personnes physiques | 0 | 0 | 0 | 0 | 0 | 0 | 0 | 0 | 0 | 0 |
| 1200 Des sociétés | 0 | 0 | 0 | 0 | 0 | 0 | 0 | 0 | 0 | 0 |
| 1300 Non-ventilables entre 1100 et 1200 | 0 | 0 | 0 | 0 | 0 | 0 | 0 | 0 | 0 | 0 |
| 2000 Cotisations de sécurité sociale | 0 | 0 | 0 | 0 | 0 | 0 | 0 | 0 | 0 | 0 |
| 2100 A la charge des salariés | .. | .. | .. | .. | .. | .. | .. | .. | .. | .. |
| 2200 A la charge des employeurs | .. | .. | .. | .. | .. | .. | .. | .. | .. | .. |
| 2300 A charge des travailleurs indép. ou sans emploi | .. | .. | .. | .. | .. | .. | .. | .. | .. | .. |
| 2400 Non-ventilables entre 2100, 2200 et 2300 | .. | .. | .. | .. | .. | .. | .. | .. | .. | .. |
| 3000 Sur salaires ou main d'oeuvre | 0 | 0 | 0 | 0 | 0 | 0 | 0 | 0 | 0 | 0 |
| 4000 Impôts sur le patrimoine | 237 | 921 | 1 646 | 2 825 | 4 986 | 0 | 0 | 0 | 0 | 0 |
| 4100 Impôts périodiques sur la propriété immobilière | 237 | 921 | 1 646 | 2 825 | 4 986 | .. | .. | .. | .. | .. |
| 4200 Impôts périodiques sur l'actif net | 0 | 0 | 0 | 0 | 0 | .. | .. | .. | .. | .. |
| 4300 Impôts sur mut. par décès, succ. et donations | 0 | 0 | 0 | 0 | 0 | .. | .. | .. | .. | .. |
| 4400 Impôts sur transact. mobilières et immob. | 0 | 0 | 0 | 0 | 0 | .. | .. | .. | .. | .. |
| 4500 Impôts non-périodiques | 0 | 0 | 0 | 0 | 0 | .. | .. | .. | .. | .. |
| 4600 Autres impôts périodiques sur patrimoine | 0 | 0 | 0 | 0 | 0 | .. | .. | .. | .. | .. |
| 5000 Impôts sur les biens et services | 29 | 66 | 184 | 310 | 621 | 0 | 0 | 0 | 0 | 0 |
| 5100 Impôts sur production, vente, transfert, etc. | 18 | 18 | 33 | 30 | 39 | .. | .. | .. | .. | .. |
| 5110 Impôts généraux | 0 | 0 | 0 | 0 | 0 | .. | .. | .. | .. | .. |
| 5120 Impôts sur biens et services déterminés | 18 | 18 | 33 | 30 | 39 | .. | .. | .. | .. | .. |
| 5130 Non-ventilables entre 5110 et 5120 | 0 | 0 | 0 | 0 | 0 | .. | .. | .. | .. | .. |
| 5200 Impôts sur utilisation des biens et exerc. activités | 11 | 48 | 151 | 280 | 582 | .. | .. | .. | .. | .. |
| 5300 Non-ventilables entre 5100 et 5200 | 0 | 0 | 0 | 0 | 0 | .. | .. | .. | .. | .. |
| 6000 Autres impôts | 0 | 0 | 0 | 0 | 0 | 0 | 0 | 0 | 0 | 0 |
| 6100 A la charge exclusive des entreprises | .. | .. | .. | .. | .. | .. | .. | .. | .. | .. |
| 6200 A la charge d'autres agents | .. | .. | .. | .. | .. | .. | .. | .. | .. | .. |
| Recettes fiscales totales | 266 | 987 | 1 830 | 3 135 | 5 607 | 0 | 0 | 0 | 0 | 0 |

Tableau 6.37. Norvège, recettes fiscales par sous-secteurs d'administration

Millions NOK

| | Administration centrale ¹ | | | | | Administration d'État/Régions | | | | |
|---|--------------------------------------|----------------|----------------|----------------|------------------|-------------------------------|------|------|------|------|
| | 1975 | 1985 | 1995 | 2005 | 2015 | 1975 | 1985 | 1995 | 2005 | 2015 |
| 1000 Impôts sur revenu, bénéfiques et gains en capital | 6 495 | 47 772 | 67 402 | 316 851 | 310 680 | .. | .. | .. | .. | .. |
| 1100 Des personnes physiques | 5 424 | 10 115 | 38 059 | 87 503 | 173 749 | .. | .. | .. | .. | .. |
| 1200 Des sociétés | 1 071 | 37 657 | 29 343 | 229 348 | 136 931 | .. | .. | .. | .. | .. |
| 1300 Non-ventilables entre 1100 et 1200 | 0 | 0 | 0 | 0 | 0 | .. | .. | .. | .. | .. |
| 2000 Cotisations de sécurité sociale | 1 341 | 2 854 | 6 013 | 173 151 | 325 976 | .. | .. | .. | .. | .. |
| 2100 A la charge des salariés | 331 | 569 | 1 233 | 58 320 | 113 069 | .. | .. | .. | .. | .. |
| 2200 A la charge des employeurs | 1 010 | 2 285 | 4 780 | 104 794 | 191 362 | .. | .. | .. | .. | .. |
| 2300 A la charge des travailleurs indép. ou sans emploi | 0 | 0 | 0 | 10 037 | 21 545 | .. | .. | .. | .. | .. |
| 2400 Non-ventilables entre 2100, 2200 et 2300 | 0 | 0 | 0 | 0 | 0 | .. | .. | .. | .. | .. |
| 3000 Sur salaires ou main d'oeuvre | 0 | 0 | 0 | 0 | 0 | .. | .. | .. | .. | .. |
| 4000 Impôts sur le patrimoine | 771 | 1 800 | 3 497 | 11 406 | 13 775 | .. | .. | .. | .. | .. |
| 4100 Impôts périodiques sur la propriété immobilière | 0 | 0 | 0 | 228 | 1 551 | .. | .. | .. | .. | .. |
| 4200 Impôts périodiques sur l'actif net | 490 | 940 | 1 172 | 4 741 | 3 503 | .. | .. | .. | .. | .. |
| 4300 Impôts sur mut. par décès, succ. et donations | 146 | 226 | 975 | 1 768 | 295 | .. | .. | .. | .. | .. |
| 4400 Impôts sur transact. mobilières et immob. | 135 | 634 | 1 350 | 4 669 | 8 426 | .. | .. | .. | .. | .. |
| 4500 Impôts non-périodiques | 0 | 0 | 0 | 0 | 0 | .. | .. | .. | .. | .. |
| 4600 Autres impôts périodiques sur patrimoine | 0 | 0 | 0 | 0 | 0 | .. | .. | .. | .. | .. |
| 5000 Impôts sur les biens et services | 25 056 | 87 964 | 148 088 | 232 759 | 360 696 | .. | .. | .. | .. | .. |
| 5100 Impôts sur production, vente, transfert, etc. | 24 367 | 85 468 | 141 408 | 220 835 | 343 606 | .. | .. | .. | .. | .. |
| 5110 Impôts généraux | 13 670 | 42 889 | 81 772 | 153 820 | 256 028 | .. | .. | .. | .. | .. |
| 5120 Impôts sur biens et services déterminés | 10 697 | 42 579 | 59 636 | 67 015 | 87 578 | .. | .. | .. | .. | .. |
| 5130 Non-ventilables entre 5110 et 5120 | 0 | 0 | 0 | 0 | 0 | .. | .. | .. | .. | .. |
| 5200 Impôts sur utilisation des biens et exerc. activités | 689 | 2 496 | 6 680 | 11 924 | 17 090 | .. | .. | .. | .. | .. |
| 5300 Non-ventilables entre 5100 et 5200 | 0 | 0 | 0 | 0 | 0 | .. | .. | .. | .. | .. |
| 6000 Autres impôts | 130 | 24 | 15 | 0 | 0 | .. | .. | .. | .. | .. |
| 6100 A la charge exclusive des entreprises | 124 | 15 | 1 | .. | .. | .. | .. | .. | .. | .. |
| 6200 A la charge d'autres agents | 6 | 9 | 14 | .. | .. | .. | .. | .. | .. | .. |
| Recettes fiscales totales | 33 793 | 140 414 | 225 015 | 734 167 | 1 011 127 | .. | .. | .. | .. | .. |

| | Administrations locales | | | | | Administrations de sécurité sociale | | | | |
|---|-------------------------|---------------|---------------|----------------|----------------|-------------------------------------|---------------|---------------|----------|----------|
| | 1975 | 1985 | 1995 | 2005 | 2015 | 1975 | 1985 | 1995 | 2005 | 2015 |
| 1000 Impôts sur revenu, bénéfiques et gains en capital | 13 725 | 38 655 | 67 978 | 100 512 | 159 924 | 2 728 | 7 163 | 0 | 0 | 0 |
| 1100 Des personnes physiques | 12 877 | 35 739 | 61 784 | 100 512 | 159 924 | 2 728 | 7 163 | .. | .. | .. |
| 1200 Des sociétés | 848 | 2 916 | 6 194 | 0 | 0 | 0 | 0 | .. | .. | .. |
| 1300 Non-ventilables entre 1100 et 1200 | 0 | 0 | 0 | 0 | 0 | 0 | 0 | .. | .. | .. |
| 2000 Cotisations de sécurité sociale | 0 | 0 | 0 | 0 | 0 | 15 224 | 46 106 | 84 563 | 0 | 0 |
| 2100 A la charge des salariés | .. | .. | .. | .. | .. | 2 949 | 12 623 | 30 417 | .. | .. |
| 2200 A la charge des employeurs | .. | .. | .. | .. | .. | 11 315 | 31 628 | 48 396 | .. | .. |
| 2300 A la charge des travailleurs indép. ou sans emploi | .. | .. | .. | .. | .. | 960 | 1 855 | 5 750 | .. | .. |
| 2400 Non-ventilables entre 2100, 2200 et 2300 | .. | .. | .. | .. | .. | 0 | 0 | 0 | .. | .. |
| 3000 Sur salaires ou main d'oeuvre | 0 | 0 | 0 | 0 | 0 | 0 | 0 | 0 | 0 | 0 |
| 4000 Impôts sur le patrimoine | 772 | 2 755 | 7 352 | 10 283 | 21 109 | 0 | 0 | 0 | 0 | 0 |
| 4100 Impôts périodiques sur la propriété immobilière | 278 | 1 072 | 2 792 | 4 324 | 11 177 | .. | .. | .. | .. | .. |
| 4200 Impôts périodiques sur l'actif net | 494 | 1 683 | 4 560 | 5 959 | 9 932 | .. | .. | .. | .. | .. |
| 4300 Impôts sur mut. par décès, succ. et donations | 0 | 0 | 0 | 0 | 0 | .. | .. | .. | .. | .. |
| 4400 Impôts sur transact. mobilières et immob. | 0 | 0 | 0 | 0 | 0 | .. | .. | .. | .. | .. |
| 4500 Impôts non-périodiques | 0 | 0 | 0 | 0 | 0 | .. | .. | .. | .. | .. |
| 4600 Autres impôts périodiques sur patrimoine | 0 | 0 | 0 | 0 | 0 | .. | .. | .. | .. | .. |
| 5000 Impôts sur les biens et services | 0 | 211 | 431 | 2 281 | 1 990 | 51 | 157 | 267 | 0 | 0 |
| 5100 Impôts sur production, vente, transfert, etc. | 0 | 0 | 0 | 0 | 0 | 51 | 157 | 267 | .. | .. |
| 5110 Impôts généraux | 0 | 0 | 0 | 0 | 0 | 0 | 0 | 0 | .. | .. |
| 5120 Impôts sur biens et services déterminés | 0 | 0 | 0 | 0 | 0 | 51 | 157 | 267 | .. | .. |
| 5130 Non-ventilables entre 5110 et 5120 | 0 | 0 | 0 | 0 | 0 | 0 | 0 | 0 | .. | .. |
| 5200 Impôts sur utilisation des biens et exerc. activités | 0 | 211 | 431 | 2 281 | 1 990 | 0 | 0 | 0 | .. | .. |
| 5300 Non-ventilables entre 5100 et 5200 | 0 | 0 | 0 | 0 | 0 | 0 | 0 | 0 | .. | .. |
| 6000 Autres impôts | 432 | 0 | 0 | 0 | 0 | 0 | 0 | 0 | 0 | 0 |
| 6100 A la charge exclusive des entreprises | 0 | .. | .. | .. | .. | .. | .. | .. | .. | .. |
| 6200 A la charge d'autres agents | 432 | .. | .. | .. | .. | .. | .. | .. | .. | .. |
| Recettes fiscales totales | 14 929 | 41 621 | 75 761 | 113 076 | 183 023 | 18 003 | 53 426 | 84 830 | 0 | 0 |

1. The Norwegian National Insurance has been integrated into the Central government sector from the year 2000 onwards.

Tableau 6.38. Pologne, recettes fiscales par sous-secteurs d'administration

Millions PLN

| | Administration centrale | | | | | Administration d'État/Régions | | | | |
|---|-------------------------|------|---------------|----------------|----------------|-------------------------------|------|------|------|------|
| | 1975 | 1985 | 1995 | 2005 | 2015 | 1975 | 1985 | 1995 | 2005 | 2015 |
| 1000 Impôts sur revenu, bénéfiques et gains en capital | .. | .. | 32 774 | 40 398 | 71 381 | .. | .. | .. | .. | .. |
| 1100 Des personnes physiques | .. | .. | 23 937 | 24 518 | 45 462 | .. | .. | .. | .. | .. |
| 1200 Des sociétés | .. | .. | 8 837 | 15 880 | 25 919 | .. | .. | .. | .. | .. |
| 1300 Non-ventilables entre 1100 et 1200 | .. | .. | 0 | 0 | 0 | .. | .. | .. | .. | .. |
| 2000 Cotisations de sécurité sociale | .. | .. | 0 | 0 | 0 | .. | .. | .. | .. | .. |
| 2100 A la charge des salariés | .. | .. | .. | .. | .. | .. | .. | .. | .. | .. |
| 2200 A la charge des employeurs | .. | .. | .. | .. | .. | .. | .. | .. | .. | .. |
| 2300 A charge des travailleurs indép. ou sans emploi | .. | .. | .. | .. | .. | .. | .. | .. | .. | .. |
| 2400 Non-ventilables entre 2100, 2200 et 2300 | .. | .. | .. | .. | .. | .. | .. | .. | .. | .. |
| 3000 Sur salaires ou main d'oeuvre | .. | .. | 831 | 2 555 | 4 028 | .. | .. | .. | .. | .. |
| 4000 Impôts sur le patrimoine | .. | .. | 0 | 0 | 0 | .. | .. | .. | .. | .. |
| 4100 Impôts périodiques sur la propriété immobilière | .. | .. | .. | .. | .. | .. | .. | .. | .. | .. |
| 4200 Impôts périodiques sur l'actif net | .. | .. | .. | .. | .. | .. | .. | .. | .. | .. |
| 4300 Impôts sur mut. par décès, succ. et donations | .. | .. | .. | .. | .. | .. | .. | .. | .. | .. |
| 4400 Impôts sur transact. mobilières et immob. | .. | .. | .. | .. | .. | .. | .. | .. | .. | .. |
| 4500 Impôts non-périodiques | .. | .. | .. | .. | .. | .. | .. | .. | .. | .. |
| 4600 Autres impôts périodiques sur patrimoine | .. | .. | .. | .. | .. | .. | .. | .. | .. | .. |
| 5000 Impôts sur les biens et services | .. | .. | 46 749 | 120 438 | 205 456 | .. | .. | .. | .. | .. |
| 5100 Impôts sur production, vente, transfert, etc. | .. | .. | 46 129 | 120 036 | 201 614 | .. | .. | .. | .. | .. |
| 5110 Impôts généraux | .. | .. | 21 051 | 75 783 | 125 836 | .. | .. | .. | .. | .. |
| 5120 Impôts sur biens et services déterminés | .. | .. | 25 078 | 44 253 | 75 778 | .. | .. | .. | .. | .. |
| 5130 Non-ventilables entre 5110 et 5120 | .. | .. | 0 | 0 | 0 | .. | .. | .. | .. | .. |
| 5200 Impôts sur utilisation des biens et exerc. activités | .. | .. | 620 | 402 | 3 842 | .. | .. | .. | .. | .. |
| 5300 Non-ventilables entre 5100 et 5200 | .. | .. | 0 | 0 | 0 | .. | .. | .. | .. | .. |
| 6000 Autres impôts | .. | .. | 145 | 18 | 0 | .. | .. | .. | .. | .. |
| 6100 A la charge exclusive des entreprises | .. | .. | 0 | 0 | .. | .. | .. | .. | .. | .. |
| 6200 A la charge d'autres agents | .. | .. | 145 | 18 | .. | .. | .. | .. | .. | .. |
| Recettes fiscales totales | .. | .. | 80 499 | 163 409 | 280 865 | .. | .. | .. | .. | .. |

| | Administrations locales | | | | | Administrations de sécurité sociale | | | | |
|---|-------------------------|------|---------------|---------------|---------------|-------------------------------------|------|---------------|----------------|----------------|
| | 1975 | 1985 | 1995 | 2005 | 2015 | 1975 | 1985 | 1995 | 2005 | 2015 |
| 1000 Impôts sur revenu, bénéfiques et gains en capital | .. | .. | 4 896 | 23 093 | 45 697 | .. | .. | 0 | 0 | 0 |
| 1100 Des personnes physiques | .. | .. | 4 427 | 17 916 | 38 512 | .. | .. | .. | .. | .. |
| 1200 Des sociétés | .. | .. | 469 | 5 177 | 7 185 | .. | .. | .. | .. | .. |
| 1300 Non-ventilables entre 1100 et 1200 | .. | .. | 0 | 0 | 0 | .. | .. | .. | .. | .. |
| 2000 Cotisations de sécurité sociale | .. | .. | 0 | 0 | 0 | .. | .. | 38 808 | 120 296 | 224 821 |
| 2100 A la charge des salariés | .. | .. | .. | .. | .. | .. | .. | 15 801 | 47 110 | 90 677 |
| 2200 A la charge des employeurs | .. | .. | .. | .. | .. | .. | .. | 20 416 | 48 263 | 93 278 |
| 2300 A charge des travailleurs indép. ou sans emploi | .. | .. | .. | .. | .. | .. | .. | 2 591 | 24 923 | 40 866 |
| 2400 Non-ventilables entre 2100, 2200 et 2300 | .. | .. | .. | .. | .. | .. | .. | 0 | 0 | 0 |
| 3000 Sur salaires ou main d'oeuvre | .. | .. | 0 | 0 | 0 | .. | .. | 0 | 0 | 0 |
| 4000 Impôts sur le patrimoine | .. | .. | 4 370 | 14 723 | 24 637 | .. | .. | 0 | 0 | 0 |
| 4100 Impôts périodiques sur la propriété immobilière | .. | .. | 3 579 | 12 718 | 22 206 | .. | .. | .. | .. | .. |
| 4200 Impôts périodiques sur l'actif net | .. | .. | 0 | 0 | 0 | .. | .. | .. | .. | .. |
| 4300 Impôts sur mut. par décès, succ. et donations | .. | .. | 44 | 242 | 246 | .. | .. | .. | .. | .. |
| 4400 Impôts sur transact. mobilières et immob. | .. | .. | 747 | 1 763 | 2 185 | .. | .. | .. | .. | .. |
| 4500 Impôts non-périodiques | .. | .. | 0 | 0 | 0 | .. | .. | .. | .. | .. |
| 4600 Autres impôts périodiques sur patrimoine | .. | .. | 0 | 0 | 0 | .. | .. | .. | .. | .. |
| 5000 Impôts sur les biens et services | .. | .. | 1 332 | 3 368 | 4 139 | .. | .. | 0 | 0 | 0 |
| 5100 Impôts sur production, vente, transfert, etc. | .. | .. | 0 | 0 | 0 | .. | .. | 0 | 0 | 0 |
| 5110 Impôts généraux | .. | .. | 0 | 0 | 0 | .. | .. | 0 | 0 | 0 |
| 5120 Impôts sur biens et services déterminés | .. | .. | 0 | 0 | 0 | .. | .. | 0 | 0 | 0 |
| 5130 Non-ventilables entre 5110 et 5120 | .. | .. | 0 | 0 | 0 | .. | .. | 0 | 0 | 0 |
| 5200 Impôts sur utilisation des biens et exerc. activités | .. | .. | 1 332 | 3 368 | 4 139 | .. | .. | 0 | 0 | 0 |
| 5300 Non-ventilables entre 5100 et 5200 | .. | .. | 0 | 0 | 0 | .. | .. | 0 | 0 | 0 |
| 6000 Autres impôts | .. | .. | 166 | 278 | 647 | .. | .. | 0 | 0 | 0 |
| 6100 A la charge exclusive des entreprises | .. | .. | 0 | 0 | 0 | .. | .. | .. | .. | .. |
| 6200 A la charge d'autres agents | .. | .. | 166 | 278 | 647 | .. | .. | .. | .. | .. |
| Recettes fiscales totales | .. | .. | 10 764 | 41 462 | 75 120 | .. | .. | 38 808 | 120 296 | 224 821 |

Note : À l'exclusion des droits de douane perçus pour le compte de l'Union européenne.

Tableau 6.39. Portugal, recettes fiscales par sous-secteurs d'administration

Millions EUR

| | Administration centrale | | | | | Administration d'État/Régions | | | | |
|---|-------------------------|--------------|---------------|---------------|---------------|-------------------------------|------|------|------|------|
| | 1975 | 1985 | 1995 | 2005 | 2015 | 1975 | 1985 | 1995 | 2005 | 2015 |
| 1000 Impôts sur revenu, bénéfiques et gains en capital | 81 | 1 306 | 6 557 | 11 506 | 17 495 | .. | .. | .. | .. | .. |
| 1100 Des personnes physiques | .. | .. | 4 691 | 7 757 | 12 296 | .. | .. | .. | .. | .. |
| 1200 Des sociétés | .. | .. | 1 866 | 3 705 | 5 199 | .. | .. | .. | .. | .. |
| 1300 Non-ventilables entre 1100 et 1200 | 81 | 1 306 | 0 | 43 | 0 | .. | .. | .. | .. | .. |
| 2000 Cotisations de sécurité sociale | 0 | 0 | 1 560 | 1 887 | 2 084 | .. | .. | .. | .. | .. |
| 2100 A la charge des salariés | .. | .. | 941 | 1 629 | 1 867 | .. | .. | .. | .. | .. |
| 2200 A la charge des employeurs | .. | .. | 619 | 259 | 217 | .. | .. | .. | .. | .. |
| 2300 A charge des travailleurs indép. ou sans emploi | .. | .. | 0 | 0 | 0 | .. | .. | .. | .. | .. |
| 2400 Non-ventilables entre 2100, 2200 et 2300 | .. | .. | 0 | 0 | 0 | .. | .. | .. | .. | .. |
| 3000 Sur salaires ou main d'oeuvre | 12 | 137 | 0 | 0 | 0 | .. | .. | .. | .. | .. |
| 4000 Impôts sur le patrimoine | 12 | 103 | 226 | 261 | 209 | .. | .. | .. | .. | .. |
| 4100 Impôts périodiques sur la propriété immobilière | 0 | 0 | 0 | 0 | 0 | .. | .. | .. | .. | .. |
| 4200 Impôts périodiques sur l'actif net | 0 | 0 | 0 | 0 | 0 | .. | .. | .. | .. | .. |
| 4300 Impôts sur mut. par décès, succ. et donations | 4 | 45 | 57 | 25 | 0 | .. | .. | .. | .. | .. |
| 4400 Impôts sur transact. mobilières et immob. | 7 | 58 | 169 | 236 | 208 | .. | .. | .. | .. | .. |
| 4500 Impôts non-périodiques | 0 | 0 | 0 | 0 | 0 | .. | .. | .. | .. | .. |
| 4600 Autres impôts périodiques sur patrimoine | 0 | 0 | 0 | 0 | 0 | .. | .. | .. | .. | .. |
| 5000 Impôts sur les biens et services | 198 | 2 362 | 10 402 | 19 638 | 21 513 | .. | .. | .. | .. | .. |
| 5100 Impôts sur production, vente, transfert, etc. | 187 | 2 290 | 10 195 | 19 220 | 20 749 | .. | .. | .. | .. | .. |
| 5110 Impôts généraux | 52 | 681 | 5 481 | 11 846 | 13 745 | .. | .. | .. | .. | .. |
| 5120 Impôts sur biens et services déterminés | 135 | 1 609 | 4 714 | 7 374 | 7 005 | .. | .. | .. | .. | .. |
| 5130 Non-ventilables entre 5110 et 5120 | 0 | 0 | 0 | 0 | 0 | .. | .. | .. | .. | .. |
| 5200 Impôts sur utilisation des biens et exerc. activités | 12 | 72 | 178 | 375 | 748 | .. | .. | .. | .. | .. |
| 5300 Non-ventilables entre 5100 et 5200 | 0 | 0 | 30 | 43 | 15 | .. | .. | .. | .. | .. |
| 6000 Autres impôts | 2 | 15 | 98 | 252 | 786 | .. | .. | .. | .. | .. |
| 6100 A la charge exclusive des entreprises | 1 | 11 | 18 | 160 | 551 | .. | .. | .. | .. | .. |
| 6200 A la charge d'autres agents | 0 | 4 | 81 | 92 | 235 | .. | .. | .. | .. | .. |
| Recettes fiscales totales | 304 | 3 922 | 18 844 | 33 544 | 42 087 | .. | .. | .. | .. | .. |

| | Administrations locales | | | | | Administrations de sécurité sociale | | | | |
|---|-------------------------|------------|--------------|--------------|--------------|-------------------------------------|--------------|--------------|---------------|---------------|
| | 1975 | 1985 | 1995 | 2005 | 2015 | 1975 | 1985 | 1995 | 2005 | 2015 |
| 1000 Impôts sur revenu, bénéfiques et gains en capital | 0 | 126 | 307 | 725 | 1 246 | 0 | 0 | 0 | 0 | 0 |
| 1100 Des personnes physiques | .. | .. | 156 | 298 | 832 | .. | .. | .. | .. | .. |
| 1200 Des sociétés | .. | .. | 151 | 427 | 414 | .. | .. | .. | .. | .. |
| 1300 Non-ventilables entre 1100 et 1200 | 0 | 126 | 0 | 0 | 0 | .. | .. | .. | .. | .. |
| 2000 Cotisations de sécurité sociale | 0 | 0 | 2 | 7 | 19 | 161 | 1 440 | 5 267 | 11 100 | 14 099 |
| 2100 A la charge des salariés | .. | .. | 2 | 7 | 19 | 62 | 563 | 2 100 | 4 053 | 5 106 |
| 2200 A la charge des employeurs | .. | .. | 0 | 0 | 0 | 97 | 827 | 3 167 | 7 047 | 8 993 |
| 2300 A charge des travailleurs indép. ou sans emploi | .. | .. | 0 | 0 | 0 | 2 | 32 | 0 | 0 | 0 |
| 2400 Non-ventilables entre 2100, 2200 et 2300 | .. | .. | 0 | 0 | 0 | 0 | 18 | 0 | 0 | 0 |
| 3000 Sur salaires ou main d'oeuvre | 0 | 0 | 0 | 0 | 0 | 0 | 0 | 0 | 0 | 0 |
| 4000 Impôts sur le patrimoine | 0 | 3 | 599 | 1 532 | 2 093 | 0 | 0 | 0 | 0 | 0 |
| 4100 Impôts périodiques sur la propriété immobilière | .. | 0 | 310 | 827 | 1 514 | .. | .. | .. | .. | .. |
| 4200 Impôts périodiques sur l'actif net | .. | 0 | 0 | 0 | 0 | .. | .. | .. | .. | .. |
| 4300 Impôts sur mut. par décès, succ. et donations | .. | 1 | 0 | 1 | 0 | .. | .. | .. | .. | .. |
| 4400 Impôts sur transact. mobilières et immob. | .. | 2 | 289 | 704 | 578 | .. | .. | .. | .. | .. |
| 4500 Impôts non-périodiques | .. | 0 | 0 | 0 | 0 | .. | .. | .. | .. | .. |
| 4600 Autres impôts périodiques sur patrimoine | .. | 0 | 0 | 0 | 0 | .. | .. | .. | .. | .. |
| 5000 Impôts sur les biens et services | 0 | 68 | 499 | 971 | 1 126 | 0 | 0 | 335 | 823 | 1 179 |
| 5100 Impôts sur production, vente, transfert, etc. | 0 | 59 | 442 | 837 | 870 | .. | .. | 335 | 823 | 1 179 |
| 5110 Impôts généraux | 0 | 18 | 318 | 563 | 629 | .. | .. | 276 | 592 | 994 |
| 5120 Impôts sur biens et services déterminés | 0 | 41 | 124 | 273 | 241 | .. | .. | 59 | 231 | 184 |
| 5130 Non-ventilables entre 5110 et 5120 | 0 | 0 | 0 | 0 | 0 | .. | .. | 0 | 0 | 0 |
| 5200 Impôts sur utilisation des biens et exerc. activités | 0 | 8 | 57 | 133 | 256 | .. | .. | 0 | 0 | 0 |
| 5300 Non-ventilables entre 5100 et 5200 | 0 | 0 | 0 | 1 | 0 | .. | .. | 0 | 0 | 0 |
| 6000 Autres impôts | 0 | 0 | 3 | 28 | 12 | 0 | 0 | 1 | 3 | 14 |
| 6100 A la charge exclusive des entreprises | .. | 0 | 0 | 25 | 8 | .. | .. | 0 | 0 | 0 |
| 6200 A la charge d'autres agents | .. | 0 | 3 | 3 | 3 | .. | .. | 1 | 3 | 14 |
| Recettes fiscales totales | 0 | 197 | 1 410 | 3 262 | 4 496 | 161 | 1 440 | 5 603 | 11 926 | 15 292 |

Note : À l'exclusion des droits de douane perçus pour le compte de l'Union européenne.

Tableau 6.40. République slovaque, recettes fiscales par sous-secteurs d'administration

Millions EUR

| | Administration centrale | | | | | Administration d'État/Régions | | | | |
|---|-------------------------|------|--------------|--------------|---------------|-------------------------------|------|------|------|------|
| | 1975 | 1985 | 1995 | 2005 | 2015 | 1975 | 1985 | 1995 | 2005 | 2015 |
| 1000 Impôts sur revenu, bénéfiques et gains en capital | .. | .. | 1 993 | 2 968 | 5 542 | .. | .. | .. | .. | .. |
| 1100 Des personnes physiques | .. | .. | 695 | 1 496 | 2 464 | .. | .. | .. | .. | .. |
| 1200 Des sociétés | .. | .. | 1 166 | 1 345 | 2 917 | .. | .. | .. | .. | .. |
| 1300 Non-ventilables entre 1100 et 1200 | .. | .. | 132 | 128 | 162 | .. | .. | .. | .. | .. |
| 2000 Cotisations de sécurité sociale | .. | .. | 85 | 240 | 253 | .. | .. | .. | .. | .. |
| 2100 A la charge des salariés | .. | .. | 10 | 104 | 58 | .. | .. | .. | .. | .. |
| 2200 A la charge des employeurs | .. | .. | 75 | 136 | 195 | .. | .. | .. | .. | .. |
| 2300 A charge des travailleurs indép. ou sans emploi | .. | .. | 0 | 0 | 0 | .. | .. | .. | .. | .. |
| 2400 Non-ventilables entre 2100, 2200 et 2300 | .. | .. | 0 | 0 | 0 | .. | .. | .. | .. | .. |
| 3000 Sur salaires ou main d'oeuvre | .. | .. | 0 | 0 | 0 | .. | .. | .. | .. | .. |
| 4000 Impôts sur le patrimoine | .. | .. | 27 | 28 | 0 | .. | .. | .. | .. | .. |
| 4100 Impôts périodiques sur la propriété immobilière | .. | .. | 8 | 9 | 0 | .. | .. | .. | .. | .. |
| 4200 Impôts périodiques sur l'actif net | .. | .. | 0 | 0 | 0 | .. | .. | .. | .. | .. |
| 4300 Impôts sur mut. par décès, succ. et donations | .. | .. | 2 | 1 | 0 | .. | .. | .. | .. | .. |
| 4400 Impôts sur transact. mobilières et immob. | .. | .. | 16 | 18 | 0 | .. | .. | .. | .. | .. |
| 4500 Impôts non-périodiques | .. | .. | 0 | 0 | 0 | .. | .. | .. | .. | .. |
| 4600 Autres impôts périodiques sur patrimoine | .. | .. | 0 | 0 | 0 | .. | .. | .. | .. | .. |
| 5000 Impôts sur les biens et services | .. | .. | 2 766 | 5 994 | 8 383 | .. | .. | .. | .. | .. |
| 5100 Impôts sur production, vente, transfert, etc. | .. | .. | 2 589 | 5 749 | 7 862 | .. | .. | .. | .. | .. |
| 5110 Impôts généraux | .. | .. | 1 616 | 3 880 | 5 420 | .. | .. | .. | .. | .. |
| 5120 Impôts sur biens et services déterminés | .. | .. | 973 | 1 870 | 2 442 | .. | .. | .. | .. | .. |
| 5130 Non-ventilables entre 5110 et 5120 | .. | .. | 0 | 0 | 0 | .. | .. | .. | .. | .. |
| 5200 Impôts sur utilisation des biens et exerc. activités | .. | .. | 177 | 243 | 521 | .. | .. | .. | .. | .. |
| 5300 Non-ventilables entre 5100 et 5200 | .. | .. | 0 | 2 | 0 | .. | .. | .. | .. | .. |
| 6000 Autres impôts | .. | .. | 0 | 0 | 0 | .. | .. | .. | .. | .. |
| 6100 A la charge exclusive des entreprises | .. | .. | .. | .. | .. | .. | .. | .. | .. | .. |
| 6200 A la charge d'autres agents | .. | .. | .. | .. | .. | .. | .. | .. | .. | .. |
| Recettes fiscales totales | .. | .. | 4 870 | 9 231 | 14 179 | .. | .. | .. | .. | .. |

| | Administrations locales | | | | | Administrations de sécurité sociale | | | | |
|---|-------------------------|------|------------|------------|------------|-------------------------------------|------|--------------|--------------|---------------|
| | 1975 | 1985 | 1995 | 2005 | 2015 | 1975 | 1985 | 1995 | 2005 | 2015 |
| 1000 Impôts sur revenu, bénéfiques et gains en capital | .. | .. | 0 | 0 | 0 | .. | .. | 0 | 0 | 0 |
| 1100 Des personnes physiques | .. | .. | 0 | 0 | 0 | .. | .. | 0 | 0 | 0 |
| 1200 Des sociétés | .. | .. | 0 | 0 | 0 | .. | .. | 0 | 0 | 0 |
| 1300 Non-ventilables entre 1100 et 1200 | .. | .. | 0 | 0 | 0 | .. | .. | 0 | 0 | 0 |
| 2000 Cotisations de sécurité sociale | .. | .. | 0 | 0 | 0 | .. | .. | 2 817 | 6 037 | 10 607 |
| 2100 A la charge des salariés | .. | .. | .. | .. | 0 | .. | .. | 540 | 1 377 | 2 352 |
| 2200 A la charge des employeurs | .. | .. | .. | .. | 0 | .. | .. | 1 774 | 3 356 | 6 087 |
| 2300 A charge des travailleurs indép. ou sans emploi | .. | .. | .. | .. | 0 | .. | .. | 503 | 1 304 | 2 168 |
| 2400 Non-ventilables entre 2100, 2200 et 2300 | .. | .. | .. | .. | 0 | .. | .. | 0 | 0 | 0 |
| 3000 Sur salaires ou main d'oeuvre | .. | .. | 0 | 0 | 0 | .. | .. | 0 | 0 | 0 |
| 4000 Impôts sur le patrimoine | .. | .. | 84 | 220 | 335 | .. | .. | 0 | 0 | 0 |
| 4100 Impôts périodiques sur la propriété immobilière | .. | .. | 72 | 220 | 335 | .. | .. | .. | .. | .. |
| 4200 Impôts périodiques sur l'actif net | .. | .. | 0 | 0 | 0 | .. | .. | .. | .. | .. |
| 4300 Impôts sur mut. par décès, succ. et donations | .. | .. | 0 | 0 | 0 | .. | .. | .. | .. | .. |
| 4400 Impôts sur transact. mobilières et immob. | .. | .. | 12 | 0 | 0 | .. | .. | .. | .. | .. |
| 4500 Impôts non-périodiques | .. | .. | 0 | 0 | 0 | .. | .. | .. | .. | .. |
| 4600 Autres impôts périodiques sur patrimoine | .. | .. | 0 | 0 | 0 | .. | .. | .. | .. | .. |
| 5000 Impôts sur les biens et services | .. | .. | 17 | 198 | 182 | .. | .. | 0 | 0 | 0 |
| 5100 Impôts sur production, vente, transfert, etc. | .. | .. | 10 | 9 | 12 | .. | .. | .. | .. | .. |
| 5110 Impôts généraux | .. | .. | 0 | 0 | 0 | .. | .. | .. | .. | .. |
| 5120 Impôts sur biens et services déterminés | .. | .. | 10 | 9 | 12 | .. | .. | .. | .. | .. |
| 5130 Non-ventilables entre 5110 et 5120 | .. | .. | 0 | 0 | 0 | .. | .. | .. | .. | .. |
| 5200 Impôts sur utilisation des biens et exerc. activités | .. | .. | 1 | 95 | 17 | .. | .. | .. | .. | .. |
| 5300 Non-ventilables entre 5100 et 5200 | .. | .. | 6 | 95 | 153 | .. | .. | .. | .. | .. |
| 6000 Autres impôts | .. | .. | 0 | 0 | 0 | .. | .. | 0 | 0 | 0 |
| 6100 A la charge exclusive des entreprises | .. | .. | .. | .. | .. | .. | .. | .. | .. | .. |
| 6200 A la charge d'autres agents | .. | .. | .. | .. | .. | .. | .. | .. | .. | .. |
| Recettes fiscales totales | .. | .. | 101 | 418 | 517 | .. | .. | 2 817 | 6 037 | 10 607 |

Note : À l'exclusion des droits de douane perçus pour le compte de l'Union européenne.

Tableau 6.41. **Slovenie, recettes fiscales par sous-secteurs d'administration**

Millions EUR

| | Administration centrale | | | | | Administration d'État/Régions | | | | |
|---|-------------------------|------|--------------|--------------|--------------|-------------------------------|------|------|------|------|
| | 1975 | 1985 | 1995 | 2005 | 2015 | 1975 | 1985 | 1995 | 2005 | 2015 |
| 1000 Impôts sur revenu, bénéfiques et gains en capital | .. | .. | 479 | 1 828 | 1 528 | .. | .. | .. | .. | .. |
| 1100 Des personnes physiques | .. | .. | 413 | 1 029 | 958 | .. | .. | .. | .. | .. |
| 1200 Des sociétés | .. | .. | 54 | 795 | 568 | .. | .. | .. | .. | .. |
| 1300 Non-ventilables entre 1100 et 1200 | .. | .. | 12 | 5 | 2 | .. | .. | .. | .. | .. |
| 2000 Cotisations de sécurité sociale | .. | .. | 38 | 42 | 59 | .. | .. | .. | .. | .. |
| 2100 A la charge des salariés | .. | .. | 20 | 24 | 31 | .. | .. | .. | .. | .. |
| 2200 A la charge des employeurs | .. | .. | 17 | 15 | 23 | .. | .. | .. | .. | .. |
| 2300 A charge des travailleurs indép. ou sans emploi | .. | .. | 1 | 3 | 5 | .. | .. | .. | .. | .. |
| 2400 Non-ventilables entre 2100, 2200 et 2300 | .. | .. | 0 | 0 | 0 | .. | .. | .. | .. | .. |
| 3000 Sur salaires ou main d'oeuvre | .. | .. | 14 | 521 | 20 | .. | .. | .. | .. | .. |
| 4000 Impôts sur le patrimoine | .. | .. | 5 | 3 | 2 | .. | .. | .. | .. | .. |
| 4100 Impôts périodiques sur la propriété immobilière | .. | .. | 0 | 0 | 0 | .. | .. | .. | .. | .. |
| 4200 Impôts périodiques sur l'actif net | .. | .. | 0 | 3 | 0 | .. | .. | .. | .. | .. |
| 4300 Impôts sur mut. par décès, succ. et donations | .. | .. | 0 | 0 | 0 | .. | .. | .. | .. | .. |
| 4400 Impôts sur transact. mobilières et immob. | .. | .. | 0 | 0 | 0 | .. | .. | .. | .. | .. |
| 4500 Impôts non-périodiques | .. | .. | 5 | 0 | 2 | .. | .. | .. | .. | .. |
| 4600 Autres impôts périodiques sur patrimoine | .. | .. | 0 | 0 | 0 | .. | .. | .. | .. | .. |
| 5000 Impôts sur les biens et services | .. | .. | 1 554 | 3 805 | 5 542 | .. | .. | .. | .. | .. |
| 5100 Impôts sur production, vente, transfert, etc. | .. | .. | 1 524 | 3 624 | 5 203 | .. | .. | .. | .. | .. |
| 5110 Impôts généraux | .. | .. | 1 192 | 2 467 | 3 223 | .. | .. | .. | .. | .. |
| 5120 Impôts sur biens et services déterminés | .. | .. | 332 | 1 156 | 1 981 | .. | .. | .. | .. | .. |
| 5130 Non-ventilables entre 5110 et 5120 | .. | .. | 0 | 0 | 0 | .. | .. | .. | .. | .. |
| 5200 Impôts sur utilisation des biens et exerc. activités | .. | .. | 31 | 181 | 339 | .. | .. | .. | .. | .. |
| 5300 Non-ventilables entre 5100 et 5200 | .. | .. | 0 | 0 | 0 | .. | .. | .. | .. | .. |
| 6000 Autres impôts | .. | .. | 0 | 0 | 0 | .. | .. | .. | .. | .. |
| 6100 A la charge exclusive des entreprises | .. | .. | .. | .. | .. | .. | .. | .. | .. | .. |
| 6200 A la charge d'autres agents | .. | .. | .. | .. | .. | .. | .. | .. | .. | .. |
| Recettes fiscales totales | .. | .. | 2 090 | 6 199 | 7 151 | .. | .. | .. | .. | .. |

| | Administrations locales | | | | | Administrations de sécurité sociale | | | | |
|---|-------------------------|------|------------|------------|--------------|-------------------------------------|------|--------------|--------------|--------------|
| | 1975 | 1985 | 1995 | 2005 | 2015 | 1975 | 1985 | 1995 | 2005 | 2015 |
| 1000 Impôts sur revenu, bénéfiques et gains en capital | .. | .. | 194 | 559 | 1 019 | .. | .. | 0 | 0 | 0 |
| 1100 Des personnes physiques | .. | .. | 192 | 556 | 1 019 | .. | .. | .. | .. | .. |
| 1200 Des sociétés | .. | .. | 0 | 0 | 0 | .. | .. | .. | .. | .. |
| 1300 Non-ventilables entre 1100 et 1200 | .. | .. | 2 | 2 | 0 | .. | .. | .. | .. | .. |
| 2000 Cotisations de sécurité sociale | .. | .. | 0 | 0 | 0 | .. | .. | 1 690 | 4 042 | 5 547 |
| 2100 A la charge des salariés | .. | .. | .. | .. | .. | .. | .. | 810 | 2 122 | 2 879 |
| 2200 A la charge des employeurs | .. | .. | .. | .. | .. | .. | .. | 802 | 1 572 | 2 112 |
| 2300 A charge des travailleurs indép. ou sans emploi | .. | .. | .. | .. | .. | .. | .. | 78 | 348 | 556 |
| 2400 Non-ventilables entre 2100, 2200 et 2300 | .. | .. | .. | .. | .. | .. | .. | 0 | 0 | 0 |
| 3000 Sur salaires ou main d'oeuvre | .. | .. | 2 | 0 | 0 | .. | .. | 0 | 0 | 0 |
| 4000 Impôts sur le patrimoine | .. | .. | 53 | 167 | 239 | .. | .. | 0 | 0 | 0 |
| 4100 Impôts périodiques sur la propriété immobilière | .. | .. | 37 | 122 | 199 | .. | .. | .. | .. | .. |
| 4200 Impôts périodiques sur l'actif net | .. | .. | 0 | 0 | 0 | .. | .. | .. | .. | .. |
| 4300 Impôts sur mut. par décès, succ. et donations | .. | .. | 1 | 5 | 8 | .. | .. | .. | .. | .. |
| 4400 Impôts sur transact. mobilières et immob. | .. | .. | 12 | 40 | 29 | .. | .. | .. | .. | .. |
| 4500 Impôts non-périodiques | .. | .. | 3 | 0 | 3 | .. | .. | .. | .. | .. |
| 4600 Autres impôts périodiques sur patrimoine | .. | .. | 0 | 0 | 0 | .. | .. | .. | .. | .. |
| 5000 Impôts sur les biens et services | .. | .. | 7 | 91 | 96 | .. | .. | 0 | 0 | 0 |
| 5100 Impôts sur production, vente, transfert, etc. | .. | .. | 7 | 43 | 57 | .. | .. | .. | .. | .. |
| 5110 Impôts généraux | .. | .. | 0 | 0 | 0 | .. | .. | .. | .. | .. |
| 5120 Impôts sur biens et services déterminés | .. | .. | 7 | 43 | 57 | .. | .. | .. | .. | .. |
| 5130 Non-ventilables entre 5110 et 5120 | .. | .. | 0 | 0 | 0 | .. | .. | .. | .. | .. |
| 5200 Impôts sur utilisation des biens et exerc. activités | .. | .. | 0 | 48 | 39 | .. | .. | .. | .. | .. |
| 5300 Non-ventilables entre 5100 et 5200 | .. | .. | 0 | 0 | 0 | .. | .. | .. | .. | .. |
| 6000 Autres impôts | .. | .. | 0 | 0 | 0 | .. | .. | 0 | 0 | 0 |
| 6100 A la charge exclusive des entreprises | .. | .. | .. | .. | .. | .. | .. | .. | .. | .. |
| 6200 A la charge d'autres agents | .. | .. | .. | .. | .. | .. | .. | .. | .. | .. |
| Recettes fiscales totales | .. | .. | 256 | 817 | 1 354 | .. | .. | 1 690 | 4 042 | 5 547 |

Note : À l'exclusion des droits de douane perçus pour le compte de l'Union européenne.

Tableau 6.42. Espagne, recettes fiscales par sous-secteurs d'administration

Millions EUR

| | Administration fédérale | | | | | Administration d'État/Régions | | | | |
|---|-------------------------|---------------|---------------|----------------|----------------|-------------------------------|--------------|--------------|---------------|---------------|
| | 1975 | 1985 | 1995 | 2005 | 2015 | 1975 | 1985 | 1995 | 2005 | 2015 |
| 1000 Impôts sur revenu, bénéfiques et gains en capital | 1 388 | 11 321 | 39 836 | 72 594 | 63 872 | .. | 126 | 588 | 19 503 | 34 814 |
| 1100 Des personnes physiques | 897 | 8 800 | 31 927 | 38 101 | 39 149 | .. | 112 | 457 | 19 104 | 34 600 |
| 1200 Des sociétés | 490 | 2 410 | 7 909 | 34 493 | 24 723 | .. | 14 | 131 | 399 | 214 |
| 1300 Non-ventilables entre 1100 et 1200 | 1 | 111 | 0 | 0 | 0 | .. | 0 | 0 | 0 | 0 |
| 2000 Cotisations de sécurité sociale | 0 | 183 | 2 027 | 3 027 | 3 506 | .. | 0 | 0 | 0 | 0 |
| 2100 A la charge des salariés | .. | 183 | 1 017 | 1 369 | 1 541 | .. | .. | .. | .. | .. |
| 2200 A la charge des employeurs | .. | 0 | 1 010 | 1 658 | 1 965 | .. | .. | .. | .. | .. |
| 2300 A charge des travailleurs indép. ou sans emploi | .. | 0 | 0 | 0 | 0 | .. | .. | .. | .. | .. |
| 2400 Non-ventilables entre 2100, 2200 et 2300 | .. | 0 | 0 | 0 | 0 | .. | .. | .. | .. | .. |
| 3000 Sur salaires ou main d'oeuvre | 0 | 0 | 0 | 0 | 0 | .. | 0 | 0 | 0 | 0 |
| 4000 Impôts sur le patrimoine | 421 | 795 | 404 | 78 | 1 186 | .. | 568 | 4 050 | 19 273 | 10 598 |
| 4100 Impôts périodiques sur la propriété immobilière | 1 | 0 | 6 | 6 | 4 | .. | 0 | 0 | 27 | 39 |
| 4200 Impôts périodiques sur l'actif net | 0 | 58 | 167 | 37 | 32 | .. | 88 | 419 | 1 251 | 1 001 |
| 4300 Impôts sur mut. par décès, succ. et donations | 56 | 60 | 1 | 25 | 211 | .. | 131 | 835 | 2 315 | 2 454 |
| 4400 Impôts sur transact. mobilières et immob. | 364 | 674 | 230 | 10 | 6 | .. | 348 | 2 796 | 15 680 | 7 104 |
| 4500 Impôts non-périodiques | 0 | 0 | 0 | 0 | 933 | .. | 0 | 0 | 0 | 0 |
| 4600 Autres impôts périodiques sur patrimoine | 0 | 3 | 0 | 0 | 0 | .. | 0 | 0 | 0 | 0 |
| 5000 Impôts sur les biens et services | 1 609 | 11 013 | 33 234 | 72 725 | 89 811 | .. | 1 050 | 2 239 | 7 378 | 5 719 |
| 5100 Impôts sur production, vente, transfert, etc. | 1 599 | 10 904 | 33 047 | 72 078 | 88 299 | .. | 1 050 | 2 070 | 7 056 | 5 165 |
| 5110 Impôts généraux | 990 | 5 416 | 20 732 | 52 660 | 62 514 | .. | 581 | 633 | 1 455 | 1 824 |
| 5120 Impôts sur biens et services déterminés | 608 | 5 488 | 12 315 | 19 418 | 25 785 | .. | 469 | 1 437 | 5 601 | 3 341 |
| 5130 Non-ventilables entre 5110 et 5120 | 0 | 0 | 0 | 0 | 0 | .. | 0 | 0 | 0 | 0 |
| 5200 Impôts sur utilisation des biens et exerc. activités | 10 | 3 | 187 | 647 | 1 512 | .. | 0 | 169 | 322 | 554 |
| 5300 Non-ventilables entre 5100 et 5200 | 0 | 106 | 0 | 0 | 0 | .. | 0 | 0 | 0 | 0 |
| 6000 Autres impôts | 0 | 0 | 0 | 0 | 101 | .. | 16 | 0 | 1 | 9 |
| 6100 A la charge exclusive des entreprises | .. | .. | .. | .. | 0 | .. | 0 | .. | 0 | 0 |
| 6200 A la charge d'autres agents | .. | .. | .. | .. | 101 | .. | 16 | .. | 1 | 9 |
| Recettes fiscales totales | 3 418 | 23 313 | 75 501 | 148 424 | 158 476 | .. | 1 760 | 6 877 | 46 155 | 51 140 |

| | Administrations locales | | | | | Administrations de sécurité sociale | | | | |
|---|-------------------------|--------------|---------------|---------------|---------------|-------------------------------------|---------------|---------------|----------------|----------------|
| | 1975 | 1985 | 1995 | 2005 | 2015 | 1975 | 1985 | 1995 | 2005 | 2015 |
| 1000 Impôts sur revenu, bénéfiques et gains en capital | 175 | 825 | 2 514 | 4 892 | 5 633 | 0 | 0 | 0 | 0 | 0 |
| 1100 Des personnes physiques | 131 | 703 | 2 137 | 3 426 | 4 637 | .. | .. | .. | .. | .. |
| 1200 Des sociétés | 0 | 122 | 377 | 1 466 | 996 | .. | .. | .. | .. | .. |
| 1300 Non-ventilables entre 1100 et 1200 | 44 | 0 | 0 | 0 | 0 | .. | .. | .. | .. | .. |
| 2000 Cotisations de sécurité sociale | 0 | 0 | 0 | 0 | 0 | 3 367 | 19 976 | 50 834 | 107 626 | 121 037 |
| 2100 A la charge des salariés | .. | .. | .. | .. | .. | 645 | 3 393 | 7 611 | 16 164 | 18 422 |
| 2200 A la charge des employeurs | .. | .. | .. | .. | .. | 2 722 | 15 152 | 35 702 | 78 557 | 86 310 |
| 2300 A charge des travailleurs indép. ou sans emploi | .. | .. | .. | .. | .. | 0 | 1 432 | 7 521 | 12 905 | 16 305 |
| 2400 Non-ventilables entre 2100, 2200 et 2300 | .. | .. | .. | .. | .. | 0 | 0 | 0 | 0 | 0 |
| 3000 Sur salaires ou main d'oeuvre | 0 | 0 | 0 | 0 | 0 | 0 | 0 | 0 | 0 | 0 |
| 4000 Impôts sur le patrimoine | 26 | 1 574 | 3 759 | 8 869 | 16 630 | 0 | 0 | 0 | 0 | 0 |
| 4100 Impôts périodiques sur la propriété immobilière | 26 | 1 102 | 2 754 | 6 038 | 12 807 | .. | .. | .. | .. | .. |
| 4200 Impôts périodiques sur l'actif net | 0 | 10 | 177 | 431 | 925 | .. | .. | .. | .. | .. |
| 4300 Impôts sur mut. par décès, succ. et donations | 0 | 12 | 19 | 79 | 114 | .. | .. | .. | .. | .. |
| 4400 Impôts sur transact. mobilières et immob. | 0 | 82 | 166 | 423 | 145 | .. | .. | .. | .. | .. |
| 4500 Impôts non-périodiques | 0 | 367 | 643 | 1 898 | 2 639 | .. | .. | .. | .. | .. |
| 4600 Autres impôts périodiques sur patrimoine | 0 | 1 | 0 | 0 | 0 | .. | .. | .. | .. | .. |
| 5000 Impôts sur les biens et services | 104 | 1 995 | 6 389 | 13 440 | 13 796 | 0 | 0 | 0 | 0 | 0 |
| 5100 Impôts sur production, vente, transfert, etc. | 104 | 1 679 | 2 293 | 6 576 | 7 676 | .. | .. | .. | .. | .. |
| 5110 Impôts généraux | 95 | 1 288 | 1 958 | 4 718 | 5 815 | .. | .. | .. | .. | .. |
| 5120 Impôts sur biens et services déterminés | 10 | 391 | 335 | 1 858 | 1 861 | .. | .. | .. | .. | .. |
| 5130 Non-ventilables entre 5110 et 5120 | 0 | 0 | 0 | 0 | 0 | .. | .. | .. | .. | .. |
| 5200 Impôts sur utilisation des biens et exerc. activités | 0 | 307 | 4 096 | 6 864 | 6 120 | .. | .. | .. | .. | .. |
| 5300 Non-ventilables entre 5100 et 5200 | 0 | 9 | 0 | 0 | 0 | .. | .. | .. | .. | .. |
| 6000 Autres impôts | 0 | 10 | 8 | 6 | 67 | 0 | 0 | 0 | 0 | 0 |
| 6100 A la charge exclusive des entreprises | .. | 0 | 0 | 0 | 0 | .. | .. | .. | .. | .. |
| 6200 A la charge d'autres agents | .. | 10 | 8 | 6 | 67 | .. | .. | .. | .. | .. |
| Recettes fiscales totales | 305 | 4 404 | 12 670 | 27 207 | 36 126 | 3 367 | 19 976 | 50 834 | 107 626 | 121 037 |

Note : À l'exclusion des droits de douane perçus pour le compte de l'Union européenne.

Tableau 6.43. Suède, recettes fiscales par sous-secteurs d'administration

Millions SEK

| | Administration centrale | | | | | Administration d'État/Régions | | | | |
|---|-------------------------|----------------|----------------|----------------|----------------|-------------------------------|------|------|------|------|
| | 1975 | 1985 | 1995 | 2005 | 2015 | 1975 | 1985 | 1995 | 2005 | 2015 |
| 1000 Impôts sur revenu, bénéfiques et gains en capital | 28 216 | 51 824 | 72 342 | 94 015 | 14 270 | .. | .. | .. | .. | .. |
| 1100 Des personnes physiques | 25 626 | 38 521 | 22 541 | -7 974 | -109 951 | .. | .. | .. | .. | .. |
| 1200 Des sociétés | 2 590 | 13 303 | 49 801 | 101 989 | 124 221 | .. | .. | .. | .. | .. |
| 1300 Non-ventilables entre 1100 et 1200 | 0 | 0 | 0 | 0 | 0 | .. | .. | .. | .. | .. |
| 2000 Cotisations de sécurité sociale¹ | 0 | 40 675 | 50 560 | 212 964 | 180 723 | .. | .. | .. | .. | .. |
| 2100 A la charge des salariés | .. | 551 | 0 | 0 | 0 | .. | .. | .. | .. | .. |
| 2200 A la charge des employeurs | .. | 38 386 | 49 222 | 209 370 | 179 056 | .. | .. | .. | .. | .. |
| 2300 A la charge des travailleurs indép. ou sans emploi | .. | 1 738 | 1 338 | 4 639 | 1 875 | .. | .. | .. | .. | .. |
| 2400 Non-ventilables entre 2100, 2200 et 2300 | .. | 0 | 0 | -1 044 | -209 | .. | .. | .. | .. | .. |
| 3000 Sur salaires ou main d'oeuvre | 5 723 | 16 107 | 17 800 | 62 432 | 194 121 | .. | .. | .. | .. | .. |
| 4000 Impôts sur le patrimoine | 1 469 | 10 157 | 23 260 | 40 116 | 27 917 | .. | .. | .. | .. | .. |
| 4100 Impôts périodiques sur la propriété immobilière | 11 | 3 861 | 15 263 | 25 139 | 16 509 | .. | .. | .. | .. | .. |
| 4200 Impôts périodiques sur l'actif net | 647 | 1 871 | 3 583 | 4 998 | 0 | .. | .. | .. | .. | .. |
| 4300 Impôts sur mut. par décès, succ. et donations | 335 | 1 114 | 1 388 | 1 092 | 0 | .. | .. | .. | .. | .. |
| 4400 Impôts sur transact. mobilières et immob. | 476 | 3 311 | 3 026 | 8 887 | 11 408 | .. | .. | .. | .. | .. |
| 4500 Impôts non-périodiques | 0 | 0 | 0 | 0 | 0 | .. | .. | .. | .. | .. |
| 4600 Autres impôts périodiques sur patrimoine | 0 | 0 | 0 | 0 | 0 | .. | .. | .. | .. | .. |
| 5000 Impôts sur les biens et services | 31 985 | 114 957 | 237 720 | 353 031 | 509 135 | .. | .. | .. | .. | .. |
| 5100 Impôts sur production, vente, transfert, etc. | 29 820 | 110 367 | 233 671 | 342 011 | 490 383 | .. | .. | .. | .. | .. |
| 5110 Impôts généraux | 15 806 | 60 523 | 166 557 | 250 470 | 382 712 | .. | .. | .. | .. | .. |
| 5120 Impôts sur biens et services déterminés | 14 014 | 49 844 | 67 114 | 91 541 | 107 671 | .. | .. | .. | .. | .. |
| 5130 Non-ventilables entre 5110 et 5120 | 0 | 0 | 0 | 0 | 0 | .. | .. | .. | .. | .. |
| 5200 Impôts sur utilisation des biens et exerc. activités | 2 165 | 4 590 | 4 049 | 11 019 | 18 752 | .. | .. | .. | .. | .. |
| 5300 Non-ventilables entre 5100 et 5200 | 0 | 0 | 0 | 0 | 0 | .. | .. | .. | .. | .. |
| 6000 Autres impôts | 260 | 623 | 1 438 | 1 347 | 1 356 | .. | .. | .. | .. | .. |
| 6100 A la charge exclusive des entreprises | 0 | 0 | 0 | 0 | 0 | .. | .. | .. | .. | .. |
| 6200 A la charge d'autres agents | 260 | 623 | 1 438 | 1 347 | 1 356 | .. | .. | .. | .. | .. |
| Recettes fiscales totales | 67 653 | 234 343 | 403 120 | 763 906 | 927 522 | .. | .. | .. | .. | .. |

| | Administrations locales | | | | | Administrations de sécurité sociale | | | | |
|---|-------------------------|----------------|----------------|----------------|----------------|-------------------------------------|---------------|----------------|----------------|----------------|
| | 1975 | 1985 | 1995 | 2005 | 2015 | 1975 | 1985 | 1995 | 2005 | 2015 |
| 1000 Impôts sur revenu, bénéfiques et gains en capital | 38 415 | 131 242 | 265 068 | 435 577 | 635 719 | 0 | 0 | 0 | 0 | 0 |
| 1100 Des personnes physiques | 35 269 | 129 401 | 265 068 | 435 577 | 635 719 | .. | .. | .. | .. | .. |
| 1200 Des sociétés | 3 146 | 1 841 | 0 | 0 | 0 | .. | .. | .. | .. | .. |
| 1300 Non-ventilables entre 1100 et 1200 | 0 | 0 | 0 | 0 | 0 | .. | .. | .. | .. | .. |
| 2000 Cotisations de sécurité sociale¹ | 0 | 0 | 0 | 0 | 0 | 25 756 | 67 531 | 186 992 | 151 019 | 224 129 |
| 2100 A la charge des salariés | .. | .. | .. | .. | .. | 0 | 2 | 28 989 | 74 178 | 108 356 |
| 2200 A la charge des employeurs | .. | .. | .. | .. | .. | 24 203 | 64 916 | 154 154 | 74 377 | 112 589 |
| 2300 A la charge des travailleurs indép. ou sans emploi | .. | .. | .. | .. | .. | 1 553 | 2 613 | 3 849 | 2 464 | 3 183 |
| 2400 Non-ventilables entre 2100, 2200 et 2300 | .. | .. | .. | .. | .. | 0 | 0 | 0 | 0 | 0 |
| 3000 Sur salaires ou main d'oeuvre | 0 | 0 | 0 | 0 | 0 | 0 | 0 | 0 | 0 | 0 |
| 4000 Impôts sur le patrimoine | 0 | 0 | 0 | 0 | 15 935 | 0 | 0 | 0 | 0 | 0 |
| 4100 Impôts périodiques sur la propriété immobilière | .. | .. | .. | .. | 15 935 | .. | .. | .. | .. | .. |
| 4200 Impôts périodiques sur l'actif net | .. | .. | .. | .. | 0 | .. | .. | .. | .. | .. |
| 4300 Impôts sur mut. par décès, succ. et donations | .. | .. | .. | .. | 0 | .. | .. | .. | .. | .. |
| 4400 Impôts sur transact. mobilières et immob. | .. | .. | .. | .. | 0 | .. | .. | .. | .. | .. |
| 4500 Impôts non-périodiques | .. | .. | .. | .. | 0 | .. | .. | .. | .. | .. |
| 4600 Autres impôts périodiques sur patrimoine | .. | .. | .. | .. | 0 | .. | .. | .. | .. | .. |
| 5000 Impôts sur les biens et services | 149 | 358 | 786 | 0 | 0 | 0 | 0 | 0 | 0 | 0 |
| 5100 Impôts sur production, vente, transfert, etc. | 119 | 290 | 732 | 0 | 0 | 0 | 0 | 0 | 0 | 0 |
| 5110 Impôts généraux | 0 | 0 | 0 | 0 | 0 | 0 | 0 | 0 | 0 | 0 |
| 5120 Impôts sur biens et services déterminés | 119 | 290 | 732 | 0 | 0 | 0 | 0 | 0 | 0 | 0 |
| 5130 Non-ventilables entre 5110 et 5120 | 0 | 0 | 0 | 0 | 0 | 0 | 0 | 0 | 0 | 0 |
| 5200 Impôts sur utilisation des biens et exerc. activités | 30 | 68 | 54 | 0 | 0 | 0 | 0 | 0 | 0 | 0 |
| 5300 Non-ventilables entre 5100 et 5200 | 0 | 0 | 0 | 0 | 0 | 0 | 0 | 0 | 0 | 0 |
| 6000 Autres impôts | 0 | 0 | 0 | 0 | 0 | 0 | 0 | 0 | 0 | 0 |
| 6100 A la charge exclusive des entreprises | .. | .. | .. | .. | .. | .. | .. | .. | .. | .. |
| 6200 A la charge d'autres agents | .. | .. | .. | .. | .. | .. | .. | .. | .. | .. |
| Recettes fiscales totales | 38 564 | 131 600 | 265 854 | 435 577 | 651 654 | 25 756 | 67 531 | 186 992 | 151 019 | 224 129 |

Note : À l'exclusion des droits de douane perçus pour le compte de l'Union européenne.

1. From 1985, social security contributions are classified using the SNA definition of Social security Funds which means that a proportion of these payments are shown under the heading of Central Government. Prior to that year, all such payments were classified under the heading of Social Security.

Tableau 6.44. Suisse, recettes fiscales par sous-secteurs d'administration

Millions CHF

| | Administration fédérale | | | | | Administration d'État/Régions | | | | |
|---|-------------------------|---------------|---------------|---------------|---------------|-------------------------------|---------------|---------------|---------------|---------------|
| | 1975 | 1985 | 1995 | 2005 | 2015 | 1975 | 1985 | 1995 | 2005 | 2015 |
| 1000 Impôts sur revenu, bénéfiques et gains en capital | 3 422 | 6 523 | 10 468 | 16 341 | 26 338 | 7 756 | 12 652 | 19 147 | 26 176 | 34 257 |
| 1100 Des personnes physiques | 2 712 | 5 330 | 5 699 | 7 823 | 10 567 | 6 342 | 10 770 | 15 964 | 20 994 | 26 841 |
| 1200 Des sociétés | 710 | 1 193 | 2 678 | 4 519 | 9 731 | 1 414 | 1 882 | 2 593 | 4 562 | 6 221 |
| 1300 Non-ventilables entre 1100 et 1200 | 0 | 0 | 2 092 | 4 000 | 6 040 | 0 | 0 | 590 | 620 | 1 195 |
| 2000 Cotisations de sécurité sociale | 0 | 0 | 0 | 0 | 0 | 0 | 0 | 0 | 0 | 0 |
| 2100 A la charge des salariés | .. | .. | .. | .. | .. | .. | .. | .. | .. | .. |
| 2200 A la charge des employeurs | .. | .. | .. | .. | .. | .. | .. | .. | .. | .. |
| 2300 A charge des travailleurs indép. ou sans emploi | .. | .. | .. | .. | .. | .. | .. | .. | .. | .. |
| 2400 Non-ventilables entre 2100, 2200 et 2300 | .. | .. | .. | .. | .. | .. | .. | .. | .. | .. |
| 3000 Sur salaires ou main d'oeuvre | 0 | 0 | 0 | 0 | 0 | 0 | 0 | 0 | 0 | 0 |
| 4000 Impôts sur le patrimoine | 463 | 1 877 | 1 703 | 2 703 | 1 674 | 1 428 | 2 543 | 3 620 | 4 772 | 6 346 |
| 4100 Impôts périodiques sur la propriété immobilière | 0 | 0 | 0 | 0 | 0 | 60 | 95 | 162 | 230 | 349 |
| 4200 Impôts périodiques sur l'actif net | 89 | 175 | 0 | 0 | 0 | 988 | 1 442 | 2 467 | 3 683 | 4 992 |
| 4300 Impôts sur mut. par décès, succ. et donations | 0 | 0 | 0 | 0 | 0 | 270 | 552 | 961 | 813 | 952 |
| 4400 Impôts sur transact. mobilières et immob. | 374 | 1 702 | 1 703 | 2 703 | 1 674 | 110 | 454 | 31 | 47 | 53 |
| 4500 Impôts non-périodiques | 0 | 0 | 0 | 0 | 0 | 0 | 0 | 0 | 0 | 0 |
| 4600 Autres impôts périodiques sur patrimoine | 0 | 0 | 0 | 0 | 0 | 0 | 0 | 0 | 0 | 0 |
| 5000 Impôts sur les biens et services | 7 431 | 12 521 | 20 257 | 28 941 | 35 909 | 795 | 1 258 | 1 706 | 2 373 | 2 883 |
| 5100 Impôts sur production, vente, transfert, etc. | 7 431 | 12 521 | 19 763 | 27 114 | 32 931 | 154 | 213 | 266 | 447 | 604 |
| 5110 Impôts généraux | 3 205 | 6 777 | 12 428 | 18 429 | 22 628 | 0 | 0 | 0 | 0 | 0 |
| 5120 Impôts sur biens et services déterminés | 4 226 | 5 744 | 7 335 | 8 685 | 10 302 | 154 | 213 | 236 | 410 | 584 |
| 5130 Non-ventilables entre 5110 et 5120 | 0 | 0 | 0 | 0 | 0 | 0 | 0 | 29 | 37 | 20 |
| 5200 Impôts sur utilisation des biens et exerc. activités | 0 | 0 | 494 | 1 827 | 2 978 | 641 | 1 045 | 1 440 | 1 927 | 2 280 |
| 5300 Non-ventilables entre 5100 et 5200 | 0 | 0 | 0 | 0 | 0 | 0 | 0 | 0 | 0 | 0 |
| 6000 Autres impôts | 0 | 0 | 0 | 0 | 0 | 0 | 0 | 19 | 23 | 230 |
| 6100 A la charge exclusive des entreprises | .. | .. | .. | .. | .. | .. | .. | 0 | 0 | 50 |
| 6200 A la charge d'autres agents | .. | .. | .. | .. | .. | .. | .. | 19 | 23 | 180 |
| Recettes fiscales totales | 11 316 | 20 921 | 32 428 | 47 986 | 63 921 | 9 979 | 16 453 | 24 492 | 33 344 | 43 716 |

| | Administrations locales | | | | | Administrations de sécurité sociale | | | | |
|---|-------------------------|---------------|---------------|---------------|---------------|-------------------------------------|---------------|---------------|---------------|---------------|
| | 1975 | 1985 | 1995 | 2005 | 2015 | 1975 | 1985 | 1995 | 2005 | 2015 |
| 1000 Impôts sur revenu, bénéfiques et gains en capital | 6 403 | 9 842 | 15 369 | 17 790 | 22 437 | 0 | 0 | 0 | 0 | 0 |
| 1100 Des personnes physiques | 5 398 | 8 644 | 13 163 | 15 071 | 18 206 | .. | .. | .. | .. | .. |
| 1200 Des sociétés | 1 005 | 1 198 | 1 603 | 2 277 | 3 397 | .. | .. | .. | .. | .. |
| 1300 Non-ventilables entre 1100 et 1200 | 0 | 0 | 603 | 442 | 834 | .. | .. | .. | .. | .. |
| 2000 Cotisations de sécurité sociale | 0 | 0 | 0 | 0 | 0 | 8 111 | 14 344 | 27 743 | 32 193 | 43 927 |
| 2100 A la charge des salariés | .. | .. | .. | .. | .. | 3 589 | 6 469 | 12 995 | 15 085 | 20 488 |
| 2200 A la charge des employeurs | .. | .. | .. | .. | .. | 3 618 | 6 503 | 13 007 | 15 099 | 20 327 |
| 2300 A charge des travailleurs indép. ou sans emploi | .. | .. | .. | .. | .. | 840 | 1 372 | 1 740 | 2 009 | 3 112 |
| 2400 Non-ventilables entre 2100, 2200 et 2300 | .. | .. | .. | .. | .. | 64 | 0 | 0 | 0 | 0 |
| 3000 Sur salaires ou main d'oeuvre | 0 | 0 | 0 | 0 | 0 | 0 | 0 | 0 | 0 | 0 |
| 4000 Impôts sur le patrimoine | 1 068 | 1 462 | 2 416 | 3 071 | 3 985 | 0 | 0 | 0 | 0 | 0 |
| 4100 Impôts périodiques sur la propriété immobilière | 182 | 240 | 443 | 588 | 797 | .. | .. | .. | .. | .. |
| 4200 Impôts périodiques sur l'actif net | 809 | 1 040 | 1 873 | 2 393 | 3 068 | .. | .. | .. | .. | .. |
| 4300 Impôts sur mut. par décès, succ. et donations | 27 | 44 | 88 | 78 | 104 | .. | .. | .. | .. | .. |
| 4400 Impôts sur transact. mobilières et immob. | 50 | 138 | 13 | 11 | 16 | .. | .. | .. | .. | .. |
| 4500 Impôts non-périodiques | 0 | 0 | 0 | 0 | 0 | .. | .. | .. | .. | .. |
| 4600 Autres impôts périodiques sur patrimoine | 0 | 0 | 0 | 0 | 0 | .. | .. | .. | .. | .. |
| 5000 Impôts sur les biens et services | 22 | 39 | 97 | 78 | 126 | 0 | 0 | 0 | 0 | 0 |
| 5100 Impôts sur production, vente, transfert, etc. | 17 | 30 | 55 | 26 | 56 | .. | .. | .. | .. | .. |
| 5110 Impôts généraux | 0 | 0 | 0 | 0 | 0 | .. | .. | .. | .. | .. |
| 5120 Impôts sur biens et services déterminés | 17 | 30 | 29 | 20 | 16 | .. | .. | .. | .. | .. |
| 5130 Non-ventilables entre 5110 et 5120 | 0 | 0 | 25 | 6 | 40 | .. | .. | .. | .. | .. |
| 5200 Impôts sur utilisation des biens et exerc. activités | 5 | 9 | 42 | 52 | 70 | .. | .. | .. | .. | .. |
| 5300 Non-ventilables entre 5100 et 5200 | 0 | 0 | 0 | 0 | 0 | .. | .. | .. | .. | .. |
| 6000 Autres impôts | 0 | 0 | 164 | 223 | 559 | 0 | 0 | 0 | 0 | 0 |
| 6100 A la charge exclusive des entreprises | .. | .. | 0 | 0 | 212 | .. | .. | .. | .. | .. |
| 6200 A la charge d'autres agents | .. | .. | 164 | 223 | 347 | .. | .. | .. | .. | .. |
| Recettes fiscales totales | 7 493 | 11 343 | 18 046 | 21 162 | 27 106 | 8 111 | 14 344 | 27 743 | 32 193 | 43 927 |

Tableau 6.45. Turquie, recettes fiscales par sous-secteurs d'administration

Millions TRY

| | Administration centrale | | | | | Administration d'État/Régions | | | | |
|---|-------------------------|------|-------|---------|---------|-------------------------------|------|------|------|------|
| | 1975 | 1985 | 1995 | 2005 | 2015 | 1975 | 1985 | 1995 | 2005 | 2015 |
| 1000 Impôts sur revenu, bénéfiques et gains en capital | .. | 2 | 433 | 30 324 | 104 699 | .. | .. | .. | .. | .. |
| 1100 Des personnes physiques | .. | 1 | 330 | 20 458 | 75 426 | .. | .. | .. | .. | .. |
| 1200 Des sociétés | .. | 0 | 103 | 9 866 | 29 272 | .. | .. | .. | .. | .. |
| 1300 Non-ventilables entre 1100 et 1200 | .. | 0 | 0 | 0 | 0 | .. | .. | .. | .. | .. |
| 2000 Cotisations de sécurité sociale | .. | 0 | 0 | 0 | 0 | .. | .. | .. | .. | .. |
| 2100 A la charge des salariés | .. | .. | .. | .. | .. | .. | .. | .. | .. | .. |
| 2200 A la charge des employeurs | .. | .. | .. | .. | .. | .. | .. | .. | .. | .. |
| 2300 A charge des travailleurs indép. ou sans emploi | .. | .. | .. | .. | .. | .. | .. | .. | .. | .. |
| 2400 Non-ventilables entre 2100, 2200 et 2300 | .. | .. | .. | .. | .. | .. | .. | .. | .. | .. |
| 3000 Sur salaires ou main d'oeuvre | .. | 0 | 0 | 0 | 0 | .. | .. | .. | .. | .. |
| 4000 Impôts sur le patrimoine | .. | 0 | 49 | 3 626 | 20 211 | .. | .. | .. | .. | .. |
| 4100 Impôts périodiques sur la propriété immobilière | .. | 0 | 0 | 0 | 0 | .. | .. | .. | .. | .. |
| 4200 Impôts périodiques sur l'actif net | .. | 0 | 0 | 0 | 0 | .. | .. | .. | .. | .. |
| 4300 Impôts sur mut. par décès, succ. et donations | .. | 0 | 1 | 78 | 379 | .. | .. | .. | .. | .. |
| 4400 Impôts sur transact. mobilières et immob. | .. | 0 | 29 | 3 548 | 19 832 | .. | .. | .. | .. | .. |
| 4500 Impôts non-périodiques | .. | 0 | 19 | 0 | 0 | .. | .. | .. | .. | .. |
| 4600 Autres impôts périodiques sur patrimoine | .. | 0 | 0 | 0 | 0 | .. | .. | .. | .. | .. |
| 5000 Impôts sur les biens et services | .. | 2 | 574 | 71 956 | 231 227 | .. | .. | .. | .. | .. |
| 5100 Impôts sur production, vente, transfert, etc. | .. | 2 | 567 | 69 266 | 222 702 | .. | .. | .. | .. | .. |
| 5110 Impôts généraux | .. | 1 | 475 | 30 343 | 107 451 | .. | .. | .. | .. | .. |
| 5120 Impôts sur biens et services déterminés | .. | 1 | 92 | 38 923 | 115 251 | .. | .. | .. | .. | .. |
| 5130 Non-ventilables entre 5110 et 5120 | .. | 0 | 0 | 0 | 0 | .. | .. | .. | .. | .. |
| 5200 Impôts sur utilisation des biens et exerc. activités | .. | 0 | 8 | 2 691 | 8 526 | .. | .. | .. | .. | .. |
| 5300 Non-ventilables entre 5100 et 5200 | .. | 0 | 0 | 0 | 0 | .. | .. | .. | .. | .. |
| 6000 Autres impôts | .. | 0 | 259 | 4 181 | 3 779 | .. | .. | .. | .. | .. |
| 6100 A la charge exclusive des entreprises | .. | 0 | 0 | 0 | 0 | .. | .. | .. | .. | .. |
| 6200 A la charge d'autres agents | .. | 0 | 259 | 4 181 | 3 779 | .. | .. | .. | .. | .. |
| Recettes fiscales totales | .. | 4 | 1 316 | 110 088 | 359 915 | .. | .. | .. | .. | .. |

| | Administrations locales | | | | | Administrations de sécurité sociale | | | | |
|---|-------------------------|------|------|--------|--------|-------------------------------------|------|------|--------|---------|
| | 1975 | 1985 | 1995 | 2005 | 2015 | 1975 | 1985 | 1995 | 2005 | 2015 |
| 1000 Impôts sur revenu, bénéfiques et gains en capital | .. | 0 | 63 | 4 011 | 14 445 | .. | 0 | 0 | 0 | 0 |
| 1100 Des personnes physiques | .. | 0 | 48 | 2 706 | 10 330 | .. | .. | .. | .. | .. |
| 1200 Des sociétés | .. | 0 | 15 | 1 305 | 4 116 | .. | .. | .. | .. | .. |
| 1300 Non-ventilables entre 1100 et 1200 | .. | 0 | 0 | 0 | 0 | .. | .. | .. | .. | .. |
| 2000 Cotisations de sécurité sociale | .. | 0 | 0 | 0 | 0 | .. | 1 | 212 | 35 321 | 170 282 |
| 2100 A la charge des salariés | .. | .. | .. | .. | .. | .. | 0 | 82 | 12 128 | 64 214 |
| 2200 A la charge des employeurs | .. | .. | .. | .. | .. | .. | 0 | 110 | 16 132 | 95 067 |
| 2300 A charge des travailleurs indép. ou sans emploi | .. | .. | .. | .. | .. | .. | 0 | 19 | 7 061 | 11 001 |
| 2400 Non-ventilables entre 2100, 2200 et 2300 | .. | .. | .. | .. | .. | .. | 0 | 0 | 0 | 0 |
| 3000 Sur salaires ou main d'oeuvre | .. | 0 | 0 | 0 | 0 | .. | 0 | 0 | 0 | 0 |
| 4000 Impôts sur le patrimoine | .. | 0 | 4 | 1 627 | 8 371 | .. | 0 | 0 | 0 | 0 |
| 4100 Impôts périodiques sur la propriété immobilière | .. | 0 | 0 | 1 148 | 5 882 | .. | .. | .. | .. | .. |
| 4200 Impôts périodiques sur l'actif net | .. | 0 | 0 | 0 | 0 | .. | .. | .. | .. | .. |
| 4300 Impôts sur mut. par décès, succ. et donations | .. | 0 | 0 | 10 | 56 | .. | .. | .. | .. | .. |
| 4400 Impôts sur transact. mobilières et immob. | .. | 0 | 4 | 469 | 2 433 | .. | .. | .. | .. | .. |
| 4500 Impôts non-périodiques | .. | 0 | 0 | 0 | 0 | .. | .. | .. | .. | .. |
| 4600 Autres impôts périodiques sur patrimoine | .. | 0 | 0 | 0 | 0 | .. | .. | .. | .. | .. |
| 5000 Impôts sur les biens et services | .. | 0 | 84 | 5 649 | 28 737 | .. | 0 | 0 | 0 | 0 |
| 5100 Impôts sur production, vente, transfert, etc. | .. | 0 | 82 | 5 295 | 27 560 | .. | .. | .. | .. | .. |
| 5110 Impôts généraux | .. | 0 | 69 | 4 014 | 13 619 | .. | .. | .. | .. | .. |
| 5120 Impôts sur biens et services déterminés | .. | 0 | 13 | 1 281 | 13 940 | .. | .. | .. | .. | .. |
| 5130 Non-ventilables entre 5110 et 5120 | .. | 0 | 0 | 0 | 0 | .. | .. | .. | .. | .. |
| 5200 Impôts sur utilisation des biens et exerc. activités | .. | 0 | 1 | 354 | 1 177 | .. | .. | .. | .. | .. |
| 5300 Non-ventilables entre 5100 et 5200 | .. | 0 | 0 | 0 | 0 | .. | .. | .. | .. | .. |
| 6000 Autres impôts | .. | 0 | 73 | 721 | 4 971 | .. | 0 | 0 | 0 | 0 |
| 6100 A la charge exclusive des entreprises | .. | 0 | 0 | 0 | 0 | .. | .. | .. | .. | .. |
| 6200 A la charge d'autres agents | .. | 0 | 73 | 721 | 4 971 | .. | .. | .. | .. | .. |
| Recettes fiscales totales | .. | 1 | 224 | 12 008 | 56 525 | .. | 1 | 212 | 35 321 | 170 282 |

Tableau 6.46. Royaume-Uni, recettes fiscales par sous-secteurs d'administration

Millions GBP

| | Administration centrale | | | | | Administration d'État/Régions | | | | |
|---|-------------------------|---------------|----------------|----------------|----------------|-------------------------------|------|------|------|------|
| | 1975 | 1985 | 1995 | 2005 | 2015 | 1975 | 1985 | 1995 | 2005 | 2015 |
| 1000 Impôts sur revenu, bénéfiques et gains en capital | 16 716 | 51 674 | 92 147 | 177 672 | 214 818 | .. | .. | .. | .. | .. |
| 1100 Des personnes physiques | 14 936 | 34 820 | 71 973 | 130 135 | 168 873 | .. | .. | .. | .. | .. |
| 1200 Des sociétés | 2 310 | 16 854 | 20 174 | 47 537 | 45 945 | .. | .. | .. | .. | .. |
| 1300 Non-ventilables entre 1100 et 1200 | -530 | 0 | 0 | 0 | 0 | .. | .. | .. | .. | .. |
| 2000 Cotisations de sécurité sociale | 0 | 0 | 0 | 0 | 0 | .. | .. | .. | .. | .. |
| 2100 A la charge des salariés | .. | .. | .. | .. | .. | .. | .. | .. | .. | .. |
| 2200 A la charge des employeurs | .. | .. | .. | .. | .. | .. | .. | .. | .. | .. |
| 2300 A charge des travailleurs indép. ou sans emploi | .. | .. | .. | .. | .. | .. | .. | .. | .. | .. |
| 2400 Non-ventilables entre 2100, 2200 et 2300 | .. | .. | .. | .. | .. | .. | .. | .. | .. | .. |
| 3000 Sur salaires ou main d'oeuvre | -1 | 96 | 0 | 0 | 0 | .. | .. | .. | .. | .. |
| 4000 Impôts sur le patrimoine | 619 | 2 425 | 15 730 | 32 583 | 46 691 | .. | .. | .. | .. | .. |
| 4100 Impôts périodiques sur la propriété immobilière | 44 | 343 | 12 369 | 19 523 | 28 460 | .. | .. | .. | .. | .. |
| 4200 Impôts périodiques sur l'actif net | 0 | 0 | 0 | 0 | 0 | .. | .. | .. | .. | .. |
| 4300 Impôts sur mut. par décès, succ. et donations | 307 | 923 | 1 441 | 3 150 | 4 442 | .. | .. | .. | .. | .. |
| 4400 Impôts sur transact. mobilières et immob. | 266 | 1 159 | 1 920 | 9 910 | 13 789 | .. | .. | .. | .. | .. |
| 4500 Impôts non-périodiques | 2 | 0 | 0 | 0 | 0 | .. | .. | .. | .. | .. |
| 4600 Autres impôts périodiques sur patrimoine | 0 | 0 | 0 | 0 | 0 | .. | .. | .. | .. | .. |
| 5000 Impôts sur les biens et services | 8 982 | 40 673 | 85 507 | 135 425 | 200 575 | .. | .. | .. | .. | .. |
| 5100 Impôts sur production, vente, transfert, etc. | 8 502 | 38 260 | 81 175 | 130 189 | 193 481 | .. | .. | .. | .. | .. |
| 5110 Impôts généraux | 3 515 | 21 228 | 47 539 | 83 425 | 129 293 | .. | .. | .. | .. | .. |
| 5120 Impôts sur biens et services déterminés | 4 987 | 17 032 | 33 636 | 46 764 | 64 188 | .. | .. | .. | .. | .. |
| 5130 Non-ventilables entre 5110 et 5120 | 0 | 0 | 0 | 0 | 0 | .. | .. | .. | .. | .. |
| 5200 Impôts sur utilisation des biens et exerc. activités | 698 | 2 413 | 4 332 | 5 236 | 7 094 | .. | .. | .. | .. | .. |
| 5300 Non-ventilables entre 5100 et 5200 | -218 | 0 | 0 | 0 | 0 | .. | .. | .. | .. | .. |
| 6000 Autres impôts | 0 | 0 | 0 | 0 | 0 | .. | .. | .. | .. | .. |
| 6100 A la charge exclusive des entreprises | .. | .. | .. | .. | .. | .. | .. | .. | .. | .. |
| 6200 A la charge d'autres agents | .. | .. | .. | .. | .. | .. | .. | .. | .. | .. |
| Recettes fiscales totales | 26 316 | 94 868 | 193 384 | 345 680 | 462 084 | .. | .. | .. | .. | .. |

| | Administrations locales | | | | | Administrations de sécurité sociale | | | | |
|---|-------------------------|---------------|--------------|---------------|---------------|-------------------------------------|---------------|---------------|---------------|----------------|
| | 1975 | 1985 | 1995 | 2005 | 2015 | 1975 | 1985 | 1995 | 2005 | 2015 |
| 1000 Impôts sur revenu, bénéfiques et gains en capital | 0 | 0 | 0 | 0 | 0 | 0 | 0 | 0 | 0 | 0 |
| 1100 Des personnes physiques | 0 | 0 | 0 | 0 | 0 | 0 | 0 | 0 | 0 | 0 |
| 1200 Des sociétés | 0 | 0 | 0 | 0 | 0 | 0 | 0 | 0 | 0 | 0 |
| 1300 Non-ventilables entre 1100 et 1200 | 0 | 0 | 0 | 0 | 0 | 0 | 0 | 0 | 0 | 0 |
| 2000 Cotisations de sécurité sociale | 0 | 0 | 0 | 0 | 0 | 6 540 | 23 769 | 44 397 | 84 459 | 114 067 |
| 2100 A la charge des salariés | .. | .. | .. | .. | .. | 2 562 | 11 220 | 18 646 | 35 159 | 44 454 |
| 2200 A la charge des employeurs | .. | .. | .. | .. | .. | 4 068 | 12 245 | 24 210 | 46 475 | 66 491 |
| 2300 A charge des travailleurs indép. ou sans emploi | .. | .. | .. | .. | .. | 195 | 745 | 1 541 | 2 825 | 3 122 |
| 2400 Non-ventilables entre 2100, 2200 et 2300 | .. | .. | .. | .. | .. | -285 | -441 | 0 | 0 | 0 |
| 3000 Sur salaires ou main d'oeuvre | 0 | 0 | 0 | 0 | 0 | 0 | 0 | 0 | 0 | 0 |
| 4000 Impôts sur le patrimoine | 4 127 | 13 582 | 9 303 | 21 255 | 29 947 | 0 | 0 | 0 | 0 | 0 |
| 4100 Impôts périodiques sur la propriété immobilière | 3 978 | 13 582 | 9 303 | 21 255 | 29 797 | .. | .. | .. | .. | .. |
| 4200 Impôts périodiques sur l'actif net | 0 | 0 | 0 | 0 | 0 | .. | .. | .. | .. | .. |
| 4300 Impôts sur mut. par décès, succ. et donations | 0 | 0 | 0 | 0 | 0 | .. | .. | .. | .. | .. |
| 4400 Impôts sur transact. mobilières et immob. | 0 | 0 | 0 | 0 | 0 | .. | .. | .. | .. | .. |
| 4500 Impôts non-périodiques | 0 | 0 | 0 | 0 | 150 | .. | .. | .. | .. | .. |
| 4600 Autres impôts périodiques sur patrimoine | 149 | 0 | 0 | 0 | 0 | .. | .. | .. | .. | .. |
| 5000 Impôts sur les biens et services | 0 | 0 | 0 | 0 | 0 | 0 | 0 | 0 | 0 | 0 |
| 5100 Impôts sur production, vente, transfert, etc. | 0 | 0 | 0 | 0 | 0 | 0 | 0 | 0 | 0 | 0 |
| 5110 Impôts généraux | 0 | 0 | 0 | 0 | 0 | 0 | 0 | 0 | 0 | 0 |
| 5120 Impôts sur biens et services déterminés | 0 | 0 | 0 | 0 | 0 | 0 | 0 | 0 | 0 | 0 |
| 5130 Non-ventilables entre 5110 et 5120 | 0 | 0 | 0 | 0 | 0 | 0 | 0 | 0 | 0 | 0 |
| 5200 Impôts sur utilisation des biens et exerc. activités | 0 | 0 | 0 | 0 | 0 | 0 | 0 | 0 | 0 | 0 |
| 5300 Non-ventilables entre 5100 et 5200 | 0 | 0 | 0 | 0 | 0 | 0 | 0 | 0 | 0 | 0 |
| 6000 Autres impôts | 0 | 0 | 0 | 0 | 0 | 0 | 0 | 0 | 0 | 0 |
| 6100 A la charge exclusive des entreprises | .. | .. | .. | .. | .. | .. | .. | .. | .. | .. |
| 6200 A la charge d'autres agents | .. | .. | .. | .. | .. | .. | .. | .. | .. | .. |
| Recettes fiscales totales | 4 127 | 13 582 | 9 303 | 21 255 | 29 947 | 6 540 | 23 769 | 44 397 | 84 459 | 114 067 |

Note : À l'exclusion des droits de douane perçus pour le compte de l'Union européenne.

Tableau 6.47. États-Unis, recettes fiscales par sous-secteurs d'administration

Millions USD

| | Administration fédérale | | | | | Administration d'État/Régions | | | | |
|---|-------------------------|----------------|----------------|------------------|------------------|-------------------------------|----------------|----------------|----------------|----------------|
| | 1975 | 1985 | 1995 | 2005 | 2015 | 1975 | 1985 | 1995 | 2005 | 2015 |
| 1000 Impôts sur revenu, bénéfiques et gains en capital | 163 072 | 396 098 | 750 144 | 1 268 412 | 1 899 409 | 25 509 | 81 281 | 157 598 | 278 072 | 390 888 |
| 1100 Des personnes physiques | 122 386 | 334 625 | 594 213 | 948 922 | 1 554 720 | .. | 63 644 | 128 429 | 228 997 | 340 480 |
| 1200 Des sociétés | 40 686 | 61 473 | 155 931 | 319 490 | 344 689 | .. | 17 637 | 29 169 | 49 075 | 50 408 |
| 1300 Non-ventilables entre 1100 et 1200 | 0 | 0 | 0 | 0 | 0 | .. | 0 | 0 | 0 | 0 |
| 2000 Cotisations de sécurité sociale | 0 | 0 | 0 | 0 | 0 | 0 | 0 | 0 | 0 | 0 |
| 2100 A la charge des salariés | .. | .. | .. | .. | .. | .. | .. | .. | .. | .. |
| 2200 A la charge des employeurs | .. | .. | .. | .. | .. | .. | .. | .. | .. | .. |
| 2300 A charge des travailleurs indép. ou sans emploi | .. | .. | .. | .. | .. | .. | .. | .. | .. | .. |
| 2400 Non-ventilables entre 2100, 2200 et 2300 | .. | .. | .. | .. | .. | .. | .. | .. | .. | .. |
| 3000 Sur salaires ou main d'oeuvre | 0 | 0 | 0 | 0 | 0 | 0 | 0 | 0 | 0 | 0 |
| 4000 Impôts sur le patrimoine | 4 613 | 6 422 | 14 948 | 24 989 | 20 237 | 3 284 | 7 902 | 14 494 | 16 993 | 18 871 |
| 4100 Impôts périodiques sur la propriété immobilière | 0 | 0 | 0 | 0 | 0 | 1 451 | 3 984 | 7 240 | 9 051 | 10 809 |
| 4200 Impôts périodiques sur l'actif net | 0 | 0 | 0 | 0 | 0 | 0 | 0 | 0 | 0 | 0 |
| 4300 Impôts sur mut. par décès, succ. et donations | 4 611 | 6 422 | 14 948 | 24 989 | 20 237 | 1 418 | 2 328 | 5 061 | 5 200 | 4 787 |
| 4400 Impôts sur transact. mobilières et immob. | 2 | 0 | 0 | 0 | 0 | 415 | 1 590 | 0 | 0 | 0 |
| 4500 Impôts non-périodiques | 0 | 0 | 0 | 0 | 0 | 0 | 0 | 0 | 0 | 0 |
| 4600 Autres impôts périodiques sur patrimoine | 0 | 0 | 0 | 0 | 0 | 0 | 0 | 2 193 | 2 742 | 3 275 |
| 5000 Impôts sur les biens et services | 20 773 | 48 027 | 75 553 | 99 393 | 139 382 | 52 032 | 126 501 | 234 419 | 390 979 | 513 944 |
| 5100 Impôts sur production, vente, transfert, etc. | 20 442 | 47 512 | 75 553 | 99 393 | 139 382 | 43 960 | 105 687 | 200 495 | 325 649 | 433 477 |
| 5110 Impôts généraux | 0 | 0 | 0 | 0 | 0 | 24 916 | 69 629 | 135 132 | 221 461 | 287 920 |
| 5120 Impôts sur biens et services déterminés | 20 442 | 47 512 | 75 553 | 99 393 | 139 382 | 19 044 | 36 058 | 65 363 | 104 188 | 145 557 |
| 5130 Non-ventilables entre 5110 et 5120 | 0 | 0 | 0 | 0 | 0 | 0 | 0 | 0 | 0 | 0 |
| 5200 Impôts sur utilisation des biens et exerc. activités | 331 | 515 | 0 | 0 | 0 | 8 072 | 20 814 | 33 924 | 65 330 | 80 467 |
| 5300 Non-ventilables entre 5100 et 5200 | 0 | 0 | 0 | 0 | 0 | 0 | 0 | 0 | 0 | 0 |
| 6000 Autres impôts | 0 | 16 | 0 | 0 | 0 | 0 | 0 | 0 | 0 | 0 |
| 6100 A la charge exclusive des entreprises | .. | .. | .. | .. | .. | .. | .. | .. | .. | .. |
| 6200 A la charge d'autres agents | .. | 16 | .. | .. | .. | .. | .. | .. | .. | .. |
| Recettes fiscales totales | 188 458 | 450 563 | 840 645 | 1 392 794 | 2 059 027 | 80 825 | 215 684 | 406 511 | 686 044 | 923 703 |

| | Administrations locales | | | | | Administrations de sécurité sociale | | | | |
|---|-------------------------|----------------|----------------|----------------|----------------|-------------------------------------|----------------|----------------|----------------|------------------|
| | 1975 | 1985 | 1995 | 2005 | 2015 | 1975 | 1985 | 1995 | 2005 | 2015 |
| 1000 Impôts sur revenu, bénéfiques et gains en capital | 2 635 | 7 974 | 15 795 | 28 382 | 40 835 | 0 | 0 | 0 | 0 | 0 |
| 1100 Des personnes physiques | .. | 6 496 | 13 308 | 22 514 | 30 940 | .. | .. | .. | .. | .. |
| 1200 Des sociétés | .. | 1 478 | 2 487 | 5 868 | 9 895 | .. | .. | .. | .. | .. |
| 1300 Non-ventilables entre 1100 et 1200 | .. | 0 | 0 | 0 | 0 | .. | .. | .. | .. | .. |
| 2000 Cotisations de sécurité sociale | 0 | 0 | 0 | 0 | 0 | 85 039 | 269 144 | 510 476 | 831 410 | 1 124 028 |
| 2100 A la charge des salariés | .. | .. | .. | .. | .. | 36 382 | 112 114 | 221 800 | 362 834 | 502 383 |
| 2200 A la charge des employeurs | .. | .. | .. | .. | .. | 45 241 | 146 562 | 261 805 | 423 933 | 560 375 |
| 2300 A charge des travailleurs indép. ou sans emploi | .. | .. | .. | .. | .. | 3 416 | 10 468 | 26 871 | 44 643 | 61 270 |
| 2400 Non-ventilables entre 2100, 2200 et 2300 | .. | .. | .. | .. | .. | 0 | 0 | 0 | 0 | 0 |
| 3000 Sur salaires ou main d'oeuvre | 0 | 0 | 0 | 0 | 0 | 0 | 0 | 0 | 0 | 0 |
| 4000 Impôts sur le patrimoine | 50 040 | 99 772 | 197 342 | 345 840 | 450 845 | 0 | 0 | 0 | 0 | 0 |
| 4100 Impôts périodiques sur la propriété immobilière | 50 040 | 99 772 | 195 339 | 342 267 | 445 745 | .. | .. | .. | .. | .. |
| 4200 Impôts périodiques sur l'actif net | 0 | 0 | 0 | 0 | 0 | .. | .. | .. | .. | .. |
| 4300 Impôts sur mut. par décès, succ. et donations | 0 | 0 | 30 | 116 | 598 | .. | .. | .. | .. | .. |
| 4400 Impôts sur transact. mobilières et immob. | 0 | 0 | 0 | 0 | 0 | .. | .. | .. | .. | .. |
| 4500 Impôts non-périodiques | 0 | 0 | 0 | 0 | 0 | .. | .. | .. | .. | .. |
| 4600 Autres impôts périodiques sur patrimoine | 0 | 0 | 1 973 | 3 457 | 4 502 | .. | .. | .. | .. | .. |
| 5000 Impôts sur les biens et services | 8 389 | 26 777 | 57 558 | 111 114 | 153 971 | 0 | 0 | 0 | 0 | 0 |
| 5100 Impôts sur production, vente, transfert, etc. | 6 518 | 21 007 | 42 240 | 76 369 | 108 624 | .. | .. | .. | .. | .. |
| 5110 Impôts généraux | 4 322 | 14 663 | 29 316 | 53 838 | 79 297 | .. | .. | .. | .. | .. |
| 5120 Impôts sur biens et services déterminés | 2 196 | 6 344 | 12 924 | 22 531 | 29 327 | .. | .. | .. | .. | .. |
| 5130 Non-ventilables entre 5110 et 5120 | 0 | 0 | 0 | 0 | 0 | .. | .. | .. | .. | .. |
| 5200 Impôts sur utilisation des biens et exerc. activités | 1 871 | 5 770 | 15 318 | 34 745 | 45 347 | .. | .. | .. | .. | .. |
| 5300 Non-ventilables entre 5100 et 5200 | 0 | 0 | 0 | 0 | 0 | .. | .. | .. | .. | .. |
| 6000 Autres impôts | 0 | 0 | 0 | 0 | 0 | 0 | 0 | 0 | 0 | 0 |
| 6100 A la charge exclusive des entreprises | .. | .. | .. | .. | .. | .. | .. | .. | .. | .. |
| 6200 A la charge d'autres agents | .. | .. | .. | .. | .. | .. | .. | .. | .. | .. |
| Recettes fiscales totales | 61 064 | 134 523 | 270 695 | 485 336 | 645 651 | 85 039 | 269 144 | 510 476 | 831 410 | 1 124 028 |

ANNEXE A

Classification des impôts de l'OCDE et guide d'interprétation

Table des matières

- A.1 Classification des impôts de l'OCDE
- A.2 Champ couvert
- A.3 Bases de comptabilisation
- A.4 Principes généraux de classification
- A.5 Commentaires sur les postes de la liste
- A.6 Conciliation avec les comptes nationaux
- A.7 Poste pour mémoire relatif au financement des prestations de sécurité sociale
- A.8 Poste pour mémoire relatif aux impôts identifiables payés par les administrations
- A.9 Rapport de la classification des impôts de l'OCDE avec les systèmes nationaux de comptabilité nationale
- A.10 Rapport de la classification des impôts de l'OCDE avec le système du Fonds monétaire international
- A.11 Comparaison de la classification OCDE et des autres classifications internationales des recettes publiques
- A.12 Répartition des recettes fiscales par sous-secteur d'administration publique
- A.13 Classification provisoire des recettes provenant des prélèvements sur les banques et des contributions aux mécanismes de garantie des dépôts et de stabilité financière

A.1 Classification des impôts de l'OCDE

1. 1000 Impôts sur le revenu, les bénéfices et les gains en capital
 - 1100 Impôts sur le revenu, les bénéfices et les gains en capital des personnes physiques
 - 1110 Sur le revenu et les bénéfices
 - 1120 Sur les gains en capital
 - 1200 Impôts sur le revenu, les bénéfices et les gains en capital des sociétés
 - 1210 Sur le revenu et les bénéfices
 - 1220 Sur les gains en capital
 - 1300 Non ventilables entre les rubriques 110 et 1200
2. 2000 Cotisations de sécurité sociale
 - 2100 A la charge des salariés
 - 2110 Sur la base du salaire
 - 2120 Sur la base de l'impôt sur le revenu
 - 2200 A la charge des employeurs
 - 2210 Sur la base du salaire
 - 2220 Sur la base de l'impôt sur le revenu
 - 2300 A la charge des travailleurs indépendants ou des personnes n'occupant pas d'emploi
 - 2310 Sur la base du salaire
 - 2320 Sur la base de l'impôt sur le revenu
 - 2400 Non ventilables entre les rubriques 2100, 2200 et 2300
 - 2410 Sur la base du salaire
 - 2420 Sur la base de l'impôt sur le revenu
3. 3000 Impôts sur les salaires et la main-d'œuvre
4. 4000 Impôts sur le patrimoine
 - 4100 Impôts périodiques sur la propriété immobilière
 - 4110 Ménages
 - 4120 Autres agents
 - 4200 Impôts périodiques sur l'actif net
 - 4210 Personnes physiques
 - 4220 Sociétés
 - 4300 Impôts sur les mutations par décès, les successions et les donations
 - 4310 Impôts sur les mutations par décès et les successions

- 4320 Impôts sur les donations
- 4400 Impôts sur les transactions mobilières et immobilières
- 4500 Autres impôts non périodiques sur le patrimoine
 - 4510 Impôts sur l'actif net
 - 4520 Autres impôts non périodiques
- 4600 Autres impôts périodiques sur le patrimoine
- 5. 5000 Impôts sur les biens et services
 - 5100 Impôts sur la production, la vente, le transfert, la location et la livraison des biens et la prestation de services
 - 5110 Impôts généraux
 - 5111 Taxes sur la valeur ajoutée
 - 5112 Impôts sur les ventes
 - 5113 Autres impôts généraux sur les biens et services
 - 5120 Impôts sur des biens et des services déterminés
 - 5121 Accises
 - 5122 Bénéfices des monopoles fiscaux
 - 5123 Droits de douane et droits à l'importation
 - 5124 Taxes à l'exportation
 - 5125 Impôts sur les biens d'équipement
 - 5126 Impôts sur des services déterminés
 - 5127 Autres impôts sur les transactions et les échanges internationaux
 - 5128 Autres impôts sur des biens et services déterminés
 - 5130 Non ventilables entre les rubriques 5110 et 5120
 - 5200 Impôts sur l'utilisation des biens ou l'autorisation d'utiliser des biens ou d'exercer des activités
 - 5210 Impôts périodiques
 - 5211 A la charge des ménages au titre de véhicules à moteur
 - 5212 A la charge d'autres agents au titre de véhicules à moteur
 - 5213 Autres impôts périodiques
 - 5220 Impôts non périodiques
 - 5300 Non ventilables entre les rubriques 5100 et 5200
- 6. 6000 Autres impôts
 - 6100 A la charge exclusive des entreprises
 - 6200 A la charge d'autre agents que les entreprises ou non identifiables

A.2 Champ couvert

Principes généraux

1. Dans la classification de l'OCDE, le terme "impôts" désigne uniquement les versements obligatoires effectués sans contrepartie au profit des administrations publiques. Les impôts n'ont pas de contrepartie en ce sens que, normalement, les

prestations fournies par les administrations au contribuable ne sont pas proportionnelles à ses versements.

2. Le terme “impôts” ne couvre pas les amendes, les pénalités, ni les prêts obligatoires aux administrations. Les cas dans lesquels la délimitation entre recettes fiscales et non fiscales est délicate à tracer, pour certains droits et taxes d'utilisation, sont examinés dans les § 9 à § 12.

3. Les administrations publiques comprennent l'administration centrale et les organismes dont les opérations sont sous son contrôle effectif, les administrations régionales et locales et leurs services, les organismes de sécurité sociale et les entités publiques autonomes, à l'exception des entreprises publiques. Cette définition des administrations est calquée sur celle du *Système de comptabilité nationale* 2008 (SCN)¹. Dans cette publication, les administrations publiques et leurs sous-secteurs sont décrits dans le chapitre 4, section F, pages 80-84.

4. Les paiements obligatoires à des organismes supranationaux et aux organismes qui en dépendent ne sont plus compris depuis 1998 parmi les impôts sauf quelques exceptions. En effet, les droits de douane collectés par les États membres de l'Union européenne pour le compte de celle-ci sont toujours présentés à titre de rubrique “Pour mémoire” et compris dans le total des recettes fiscales, au chapitre 4, tableaux par pays. (Voir § 94.) Dans les pays où les églises font partie des administrations publiques, les impôts sur les cultes sont inclus dans ces paiements, à condition qu'ils répondent aux critères énoncés au § 1 ci-dessus. Comme les données se réfèrent aux montants encaissés par les administrations publiques, les contributions versées à des organismes privés, aux organismes sociaux ou régimes de sécurité sociale extérieurs aux administrations publiques, aux syndicats ou aux associations professionnelles sont exclues, même si elles sont obligatoires. Sont toutefois inclus les versements obligatoires aux administrations publiques dont le montant est affecté à ces organismes, à condition que l'administration ne fasse pas simplement office d'agent collecteur². On a distingué les bénéfices des monopoles fiscaux de ceux d'autres entreprises publiques et on les a considérés comme des impôts parce qu'ils reflètent l'exercice du pouvoir d'imposition de l'État par l'intermédiaire du monopole (voir § 61 à § 63), comme le sont les bénéfices de l'État provenant de l'achat et de la vente de monnaies étrangères à des taux différents (voir § 69).

5. Les impôts payés par les administrations elles-mêmes (tels que les cotisations de sécurité sociale et les impôts sur les salaires payés par les administrations en tant qu'employeurs (2200 et 3000), les impôts sur la consommation qu'elles acquittent à l'occasion de leurs achats ou les impôts sur leur patrimoine) sont inclus dans les données présentées. Toutefois, lorsqu'il est possible de les isoler, les montants provenant de ces impôts³ sont indiqués dans le chapitre 4.3 de cette publication.

6. Les rapports entre cette classification et celle du *Système de comptabilité nationale* (SCN) sont indiqués dans les sections A.9 et A.11. À cause des différences qui existent entre les deux classifications, les statistiques de la comptabilité nationale ne sont pas toujours établies ou classées suivant la pratique adoptée dans le présent guide. Ces différences et d'autres encore sont mentionnées dans les cas appropriés (voir par exemple § 25), mais il est impossible de toutes les signaler. Il peut y avoir aussi certaines différences entre cette classification et celle utilisée par certaines administrations nationales (voir par exemple § 10), aussi les statistiques nationales et celles de l'OCDE ne peuvent pas toujours être

compatibles ; ces différences, cependant, sont vraisemblablement très insignifiantes dans les montants des recettes en cause.

Cotisations de sécurité sociale

7. Les cotisations de sécurité sociale, définies au § 34, qui sont versées aux administrations publiques, font partie des recettes fiscales. Elles sont évidemment assimilables à des impôts puisqu'il s'agit de versements obligatoires à des administrations publiques. Mais elles peuvent différer toutefois des autres impôts du fait que le paiement des prestations de sécurité sociale dépend dans la plupart des pays du versement des cotisations appropriées, encore qu'il n'y ait pas forcément un lien entre l'importance des prestations et le montant des cotisations. La comparabilité entre les pays sera meilleure si on considère les cotisations de sécurité sociale comme des impôts ; elles figurent cependant sous une rubrique distincte de façon à permettre un traitement séparé pour n'importe quelle analyse.

8. Les cotisations de sécurité sociale qui sont volontaires ou qui ne sont pas versées à des administrations publiques (voir § 1) ne sont pas considérées comme des impôts, bien que dans certains pays (comme il est indiqué dans les notes correspondantes) il soit difficile d'éliminer les cotisations volontaires et certains versements obligatoires au secteur privé. Les cotisations de sécurité sociale imputées ne sont pas considérées comme des impôts.

Droits, taxes d'utilisation et droits de licence

9. Si l'on excepte les droits perçus sur les permis de circulation des véhicules à moteur, qui sont universellement considérés comme des impôts, il n'est pas facile de distinguer les droits et taxes d'utilisation qui doivent être traitées comme des impôts de celles qui ne doivent pas l'être. Si, en effet, un droit ou une taxe est perçu au titre d'un service ou d'une activité déterminée, le lien entre ce prélèvement et la prestation fournie peut être plus ou moins important, de même que la relation entre le montant du prélèvement et le coût de la prestation. Lorsque le bénéficiaire d'une prestation acquitte un droit dont le montant est clairement lié au coût de la prestation fournie, on peut considérer que le prélèvement comporte une contrepartie, et d'après la définition donnée au § 1, il ne sera pas traité comme un impôt. Toutefois, dans les cas suivants, les prélèvements seraient 'sans contrepartie':

- a) lorsque le prélèvement est très supérieur au coût de la prestation fournie ;
- b) lorsque le redevable de la contribution n'est pas le bénéficiaire de la prestation correspondante (par exemple, un droit perçu sur l'abattage du bétail pour financer un service qui est fourni aux agriculteurs) ;
- c) lorsque l'État ne fournit pas un service déterminé en contrepartie du droit qu'il perçoit, même si un permis est délivré à celui qui acquitte le droit (par exemple, lorsque l'État délivre des permis de chasse, de pêche ou de port d'armes qui ne sont pas assortis du droit d'utiliser une parcelle déterminée de terres appartenant à l'État) ;
- d) lorsque les bénéficiaires de la prestation sont les personnes qui ont acquitté le droit, mais que la prestation dont chacun bénéficie n'est pas nécessairement en rapport avec le montant de ses propres versements (par exemple, le droit de commercialisation du lait acquitté par les fermiers qui sert à promouvoir la consommation de lait.

10. Dans des cas limites, cependant, l'application des critères énoncés au § 1 peut être particulièrement difficile. La solution adoptée, dans un souci d'uniformité entre les pays et eu égard aux montants relativement faibles des recettes en cause, consiste à s'en tenir à la pratique prépondérante des administrations fiscales plutôt que de laisser chaque pays décider si ces prélèvements sont des impôts ou des recettes non fiscales⁴.

11. On trouvera ci-après la liste des principaux droits et taxes en question et leur traitement normal⁵ dans la présente publication :

Recettes non fiscales : frais de justice ; droits de délivrance de permis de conduire ; droits portuaires ; redevances de passeport ; redevances de radio et de télévision lorsque le service est assuré par les pouvoirs publics.

Impôts du sous-groupe 5200 : autorisation d'exercer certaines activités telles que : distribution de films ; chasse, pêche et utilisation d'armes à feu ; organisation de spectacles ou de jeux et paris ; vente de boissons alcoolisées ou de tabacs ; autorisation de posséder des chiens et d'utiliser ou posséder des véhicules à moteur ou des armes à feu ; droit de lotissement.

12. Dans la pratique, il se peut qu'il ne soit pas toujours possible d'isoler les recettes fiscales des recettes non fiscales quand elles sont enregistrées ensemble. Si l'on estime qu'il s'agit surtout de recettes non fiscales, l'ensemble sera traité comme tel ; dans le cas contraire, les recettes seront comptabilisées et classées conformément aux règles énoncées au § 27.

Redevances

13. Les redevances versées pour obtenir le droit d'extraire du pétrole et du gaz ou de mettre en valeur d'autres ressources minérales sont considérées normalement comme des recettes non fiscales, car il s'agit de revenus immobiliers procurés par des terres ou des ressources appartenant à l'État.

Amendes et pénalités

14. En principe, les amendes et pénalités portant sur les impôts impayés ou les pénalités appliquées en cas de tentative d'évasion fiscale ne doivent pas être enregistrées comme des recettes fiscales. Cependant, il se peut qu'il ne soit pas possible de séparer le versement des amendes et pénalités des recettes correspondant aux impôts auxquels ces amendes et pénalités se rattachent. Dans ce cas, les amendes et pénalités associés à un impôt particulier sont enregistrées avec les recettes correspondant à cet impôt alors que les amendes et pénalités liées à des recettes correspondant à des impôts non-identifiés sont classées comme autres impôts dans la catégorie 6000. Les amendes qui ne concernent pas des infractions fiscales (comme les infractions au stationnement), ou qui ne sont pas identifiables en tant que telles, ne sont pas non plus considérées comme des recettes fiscales.

A.3 Bases de comptabilisation

Droits constatés

15. Les données enregistrées dans cette publication pour les années récentes sont essentiellement indiquées en droits constatés, c'est-à-dire qu'elles sont enregistrées au moment du fait générateur de l'impôt. D'autres informations sont fournies dans les notes des tableaux par pays au chapitre 4 de ce rapport.

16. Toutefois, les données des années antérieures sont encore principalement comptabilisées sur la base des décaissements, c'est-à-dire au moment où l'administration reçoit le versement. Ainsi, les impôts retenus à la source par les employeurs au cours d'un exercice, mais versés à l'administration au cours de l'exercice suivant, et les impôts dus au titre d'une année mais effectivement versés l'année suivante, figurent les uns et les autres dans les recettes du second exercice. Les restitutions, remboursements et retraits résultant d'opérations rectificatives sont déduits des recettes brutes de la période au cours de laquelle ces opérations sont effectuées.

17. Les données relatives aux recettes fiscales sont comptabilisées, sans déduction compensatoire des dépenses administratives liées au recouvrement de l'impôt. De même, lorsque le produit d'un impôt sert à subventionner certains membres de la collectivité, la subvention n'est pas déduite du rendement de l'impôt, encore que certains pays fassent figurer dans leurs données l'impôt après déduction des subventions.

18. Pour les monopoles fiscaux (sous-groupe 5122), seul le montant effectivement transféré à l'État est inclus dans les recettes publiques. Toutefois, les dépenses des monopoles fiscaux qui sont considérées comme des dépenses publiques (par exemple, des dépenses de caractère social engagées par les monopoles fiscaux à l'instigation de l'État) sont ajoutées après coup pour calculer le montant des recettes fiscales (voir § 61).

La distinction entre dispositions fiscales et dépenses directes⁶

19. Étant donné que la présente publication ne vise que les recettes publiques en faisant abstraction des dépenses, il convient de distinguer entre les dispositions fiscales et les dépenses directes. Normalement, cette distinction ne soulève aucune difficulté, car les dépenses directes sont effectuées en dehors du système fiscal et des comptes fiscaux et en vertu de dispositions législatives distinctes. Dans les cas limites, on recourt, pour établir la distinction, au principe de la comptabilisation sur la base des paiements. Dans la mesure où une disposition affecte le montant des paiements du contribuable à l'État, elle est considérée comme une disposition fiscale dont il est tenu compte dans les données figurant dans cette publication. Une disposition qui n'affecte pas ce montant est considérée comme une dépense directe dont il n'est pas tenu compte dans les données reproduites dans cette publication.

20. Il est clair que les abattements fiscaux, exonérations et déductions de l'assiette de l'impôt modifient le montant de l'impôt acquitté à l'État ; il s'agit donc de dispositions fiscales. Inversement, les formes d'aides qui ne sont pas imputables sur l'impôt et n'ont donc aucun lien avec le processus d'imposition, ne réduisent pas les recettes publiques qui sont consignées dans ce volume. Les crédits d'impôt sont des montants déductibles de l'impôt à acquitter (par opposition aux déductions, qui sont opérées sur l'assiette de l'impôt). On distingue deux catégories de crédits d'impôt : ceux (que l'on qualifiera ici de 'non récupérables') qui sont limités au montant de l'impôt à acquitter et ne peuvent donc donner lieu à un versement de l'administration au contribuable, et ceux (qualifiés ici de

« récupérables ») qui n'ont pas cette limite, de sorte que l'excédent du crédit sur l'impôt peut être versé au contribuable⁷. Le crédit d'impôt non récupérable, comme un abattement fiscal, affecte évidemment le montant de l'impôt acquitté à l'État ; aussi est-il considéré comme une disposition fiscale. La solution adoptée pour les crédits d'impôts récupérables⁸ consiste à distinguer l'élément de « dépense fiscale »⁹, qui est la part du crédit utilisée pour réduire ou supprimer l'impôt dû par le contribuable, et l'« élément de transfert », qui correspond à la part excédant l'impôt dû par le contribuable et qui lui est reversée. Les recettes fiscales rapportées doivent être diminuées du montant de l'élément de dépense, mais non de l'élément de transfert. En outre, les montants de l'élément de dépense fiscale et de l'élément de transfert doivent être indiqués pour mémoire dans les tableaux par pays. Les pays qui ne sont pas en mesure de faire la distinction entre l'élément de dépense fiscale et l'élément de transfert doivent indiquer si leurs recettes fiscales ont été ou non diminuées du montant total de ces éléments, et fournir toutes les estimations dont ils disposent concernant les montants de ces deux éléments. Des informations complémentaires figurent dans le chapitre 2 de ce Rapport, qui fait apparaître les effets des différents traitements possibles des crédits d'impôts récupérables sur les ratios impôt rapportant les impôts au PIB.

Année civile et année fiscale (exercice budgétaire)

21. Les autorités nationales dont l'exercice budgétaire ne correspond pas à l'année civile fournissent, autant que possible, leurs données sur la base de l'année civile afin de faciliter au maximum la comparaison avec les données des autres pays. Les données d'un petit nombre de pays se réfèrent à l'exercice budgétaire. Pour ceux-ci, les statistiques de PIB utilisées dans les tableaux comparatifs portent aussi sur les exercices budgétaires.

A.4 Principes généraux de classification

Les fondements essentiels de la classification

22. Les recettes sont classées par groupes principaux (1000, 2000, 3000, 4000, 5000, 6000) suivant l'assiette de l'impôt : 1000 revenus, bénéfices et gains en capital ; 2000 et 3000 salaires et nombre d'employés ; 4000 patrimoine ; 5000 biens et services ; 6000 assiettes diverses, autres ou non identifiables. Lorsqu'un impôt est calculé en fonction de plusieurs assiettes, les recettes sont, chaque fois que c'est possible, réparties entre les divers groupes (voir § 27 et § 77). Les groupes 4000 et 5000 ne comprennent pas seulement les impôts ayant pour assiette le patrimoine, les biens ou les services eux-mêmes, mais aussi certains impôts connexes. Ainsi, les impôts sur les mutations du patrimoine sont classés dans le groupe 4400¹⁰ et les impôts sur l'utilisation des biens, ou l'autorisation d'exercer une activité, dans le groupe 5200. Dans les groupes 4000 et 5000, une distinction est faite dans certains sous-groupes entre impôts périodiques et impôts non périodiques : on entend par impôts périodiques ceux qui sont perçus à intervalles réguliers (ordinairement tous les ans) et par impôts non périodiques ceux qui ne sont perçus qu'une seule fois (voir aussi les § 42 à § 45, § 48, § 49, et § 75 pour une application particulière de cette distinction).

23. L'affectation spéciale de certaines recettes fiscales n'influe pas sur leur classification. Toutefois comme explicité au § 34 sur la classification des cotisations de sécurité sociale, l'octroi d'un droit aux prestations sociales est crucial dans la définition de la rubrique principale 2000.

24. La manière selon laquelle un impôt est perçu ou recouvré (par exemple, au moyen de timbres) n'affecte pas sa classification.

Classification des contribuables

25. Dans certains sous-groupes, des distinctions sont faites entre les différentes catégories de contribuables. Ces distinctions varient d'un impôt à l'autre :

a) Ventilation des impôts sur le revenu et sur l'actif net entre personnes physiques et sociétés

La distinction fondamentale entre les impôts sur le revenu des sociétés et les impôts sur le revenu des personnes physiques est que les premiers sont perçus sur la société en tant qu'entité et non sur les personnes physiques qui en sont propriétaires, donc sans tenir compte de la situation personnelle de celles-ci. La même distinction est applicable aux impôts sur l'actif net des sociétés et des personnes physiques. Les impôts perçus sur les bénéfices des sociétés de personnes et sur le revenu de certaines institutions comme les caisses d'assurance-vie ou de retraite, sont classés selon le même principe. Ils sont compris dans les impôts sur les sociétés (1200) lorsqu'ils sont perçus sur la société de personnes ou l'institution en tant qu'entité sans que la situation personnelle des propriétaires entre en ligne de compte ; dans les autres cas, ils sont considérés comme des impôts sur les personnes physiques (1100). Ordinairement, les impôts sur les sociétés et les impôts sur les personnes physiques sont régis par des dispositions législatives différentes¹¹. La distinction qui est faite ici entre personnes physiques et sociétés ne reprend pas la classification par secteur (ménages, entreprises, etc.) adoptée dans les comptes de revenus et de dépenses du SCN. Cette dernière classification exclut du secteur des ménages certaines entreprises non constituées en sociétés¹² et les fait figurer parmi les entreprises non financières et les institutions financières. Toutefois, l'impôt sur les bénéfices de ces entreprises ne peut pas toujours être isolé de l'impôt sur les autres revenus des propriétaires de ces entreprises, ou ne peut l'être que d'une façon arbitraire. On n'a pas cherché ici à faire la distinction et l'impôt sur le revenu des personnes physiques figure globalement, quelle que soit la nature du revenu imposable.

b) Ventilation des impôts sur les biens immobiliers entre ménages et autres agents

En l'occurrence, la distinction est celle qui a été adoptée par le SCN dans les comptes de production et de consommation. On distingue, en effet, les ménages en tant que consommateurs d'une part (c'est-à-dire à l'exclusion des entreprises individuelles), et les producteurs d'autre part. Cependant, les impôts sur les logements occupés par les ménages, qu'ils soient à la charge des propriétaires qui les occupent, du locataire ou du propriétaire, sont classés comme étant à la charge des ménages. C'est la distinction faite habituellement entre les impôts sur les biens des personnes et les impôts sur les biens des entreprises. Toutefois, certains pays ne sont pas en mesure d'établir cette distinction.

c) Ventilation des permis de circuler des véhicules à moteur entre taxes à la charge des ménages et à la charge d'autres agents

On distingue ici les ménages en tant que consommateurs d'une part, et producteurs d'autre part, comme dans les comptes de production et de consommation du SCN.

d) Ventilation des autres impôts (6000) entre les entreprises et les autres agents

Il est fait la même distinction qu'au point (c) ci-dessus entre les producteurs, d'une part, et les ménages consommateurs d'autre part. Les impôts qui figurent dans le groupe 6000 parce qu'ils ne comportent pas une assiette unique ou parce que leur assiette ne

relève d'aucune des catégories précédentes, mais qui ne sont manifestement perçus que sur les producteurs et non sur les ménages, sont classés comme étant « à la charge des entreprises ». Les autres impôts du groupe 6000 figurent sous la rubrique « à la charge d'autres agents » ou « non identifiés ».

Surtaxes

26. Les recettes des surtaxes relatives à des impôts particuliers sont classées ordinairement avec les recettes de l'impôt correspondant, que la surtaxe ait ou non un caractère temporaire. Toutefois, si l'une des caractéristiques de la surtaxe permet de la classer sous une rubrique différente de la classification de l'OCDE, les recettes de cette surtaxe sont classées sous cette rubrique et non pas avec les recettes de l'impôt correspondant

Recettes fiscales non identifiables et sous-groupes résiduels

27. Il arrive parfois qu'on ne puisse déterminer si des impôts relèvent entièrement d'un groupe ou d'un sous-groupe de la classification de l'OCDE ; dans ces cas on applique les méthodes suivantes :

- a) le groupe est connu, mais on ne sait pas comment répartir les recettes entre les sous-groupes ; les recettes sont alors classées dans le sous-groupe résiduel approprié (1300, 2400, 4520, 4600, 5130, 5300 ou 6200) ;
- b) on sait que l'ensemble des recettes d'un groupe d'impôts (ordinairement des impôts locaux) provient d'impôts relevant d'un groupe ou sous-groupe particulier, mais certains impôts du groupe, dont le montant ne peut être déterminé avec précision, peuvent être classés dans d'autres groupes ou sous-groupes ; dans ce cas les recettes sont comptabilisées dans le groupe ou sous-groupe dont relève l'essentiel des recettes ;
- c) il est impossible d'identifier le groupe ou le sous-groupe d'un impôt (ordinairement un impôt local) ; l'impôt est alors classé dans le groupe 6200, à moins qu'il ne s'agisse d'un impôt manifestement à la charge des entreprises, auquel cas il est classé dans le sous-groupe 6100.

A.5 Commentaires sur les postes de la liste

1000 – Impôts sur le revenu, les bénéfices et les gains en capital

28. Ce groupe couvre les impôts prélevés sur le revenu ou le bénéfice net (c'est-à-dire le revenu brut déduction faite des abattements autorisés) des personnes physiques et des entreprises. Sont aussi couverts les impôts prélevés sur les gains en capital des personnes physiques et des entreprises et sur les gains provenant de jeux.

29. Ce groupe comprend :

- a) les impôts perçus principalement sur les revenus ou les bénéfices, bien qu'ils puissent l'être partiellement sur d'autres bases. Les impôts qui ont une autre assiette principale que le revenu ou les bénéfices sont classés selon les principes énoncés au § 27 et § 77 ;
- b) les impôts sur la propriété immobilière, qui sont perçus sur la base d'un revenu présumé ou estimé faisant partie de l'assiette de l'impôt sur le revenu (voir aussi § 42 (a), (c) et (d)) ;

- c) les versements obligatoires aux caisses de sécurité sociale qui sont prélevés sur les revenus mais ne donnent pas droit à des prestations sociales. Lorsque ces contributions donnent droit à des prestations sociales, elles figurent à la rubrique 2000 (voir § 34) ;
- d) les recettes provenant d'impôts cédulaires sur le revenu intégrés dans le régime général qui sont globalement classés dans ce groupe, bien que certains de ces impôts soient sur le revenu brut et ne tiennent pas toujours compte de la situation personnelle du contribuable.

30. Les impôts figurant dans ce groupe sont subdivisés en deux grands sous-groupes, les impôts sur le revenu des personnes physiques (1100) et les impôts sur le revenu des sociétés (1200), une ventilation étant faite dans chacun d'eux entre les impôts sur le revenu et les bénéfices (1110 et 1210) et les impôts sur les gains en capital (1120 et 1220). Si certaines recettes ne peuvent être identifiées comme relevant soit du sous-groupe 1100, soit du sous-groupe 1200, ou si cette distinction ne peut être faite dans la pratique (parce qu'il n'y a pas de données fiables sur les bénéficiaires des paiements sur lesquels la retenue à la source est faite), elles sont classées dans le sous-groupe 1300 (non ventilables).

Traitement des crédits d'impôt dans les systèmes d'imputation

31. Dans les régimes d'imputation de l'impôt sur les bénéfices des sociétés, les actionnaires bénéficient d'une compensation totale ou partielle d'imposition sur les dividendes que la société leur a versés et pour lesquels elle a acquitté l'impôt sur le revenu des sociétés. Dans les pays¹³ qui appliquent un tel régime, une fraction de l'impôt sur les bénéfices des sociétés sert à alléger l'impôt dû par l'actionnaire. Cet allègement prend la forme d'un crédit d'impôt, dont le montant peut être inférieur, égal ou supérieur au montant total de l'impôt dont il est redevable. Si le crédit d'impôt dépasse ce montant, l'excédent peut être versé à l'actionnaire. Comme ce type de crédit d'impôt fait partie intégrante des systèmes d'imputation de l'impôt sur le revenu des sociétés, tout paiement à l'actionnaire est considéré comme un remboursement d'impôt et non comme une dépense (se référer au traitement des autres crédits d'impôt exposé au § 20).

32. Puisque, dans les systèmes d'imputation, le crédit d'impôt (même lorsqu'il dépasse l'impôt dû) est censé être une disposition fiscale, on peut se demander s'il doit être déduit des recettes de l'impôt sur le revenu des personnes physiques (1110) ou de celles de l'impôt sur les bénéfices de sociétés (1210). Dans ce Rapport le montant intégral de l'impôt acquitté sur les bénéfices des sociétés figure sous le poste 1210 et aucun impôt imputé n'est inclus dans le poste 1110. Le montant total du crédit d'impôt réduit donc le montant des recettes du poste 1110, que ce crédit se traduise par une réduction de l'impôt dû sur le revenu des personnes physiques ou par un remboursement réel du fait que le crédit dépasse le montant de l'impôt. (Cependant, lorsque ces crédits sont déduits de l'impôt sur les sociétés au titre de dividendes versés à des sociétés, le montant est déduit des recettes du poste 1210).

1120 et 1220 – Impôts sur les gains en capital

33. Ces postes comprennent les impôts perçus sur les gains en capital, le sous-groupe 1120 comptabilisant les impôts prélevés sur les gains des personnes physiques et le sous-groupe 1220 ceux qui sont perçus sur les gains des entreprises constituées sous forme de sociétés, lorsque ces recettes peuvent être ventilées. Ce n'est pas le cas dans de nombreux pays et les recettes de ces impôts sont alors classées avec celles de l'impôt sur le revenu. Les impôts sur les gains provenant de jeux sont aussi classés sous le poste 1120.

2000 – Cotisations de sécurité sociale

34. Figurent dans ce groupe tous les versements obligatoires qui donnent le droit de bénéficier d'une prestation sociale future (éventuelle). Ces versements sont généralement affectés au financement de prestations sociales et souvent effectués au profit d'institutions ou d'administrations publiques qui fournissent de telles prestations. Cependant, cette affectation n'entre pas dans la définition des cotisations de sécurité sociale et n'est pas nécessaire pour qu'un impôt soit classé dans cette rubrique. Cependant, il faut qu'un impôt confère un droit pour être classé dans cette rubrique. Par conséquent, les prélèvements sur les revenus ou la masse salariale qui sont affectés aux caisses de sécurité sociale mais ne donnent aucun droit à des prestations sont exclus de cette rubrique et figurent à celle des impôts sur le revenu des personnes physiques (1100) ou des impôts sur les salaires et la main-d'œuvre (3000). Les impôts assis sur d'autres bases, telles que les biens et services, qui sont affectés à des prestations de sécurité sociale, ne sont pas indiqués ici, mais sont classés en fonction de leurs bases respectives parce qu'en général ils ne donnent pas droit à des prestations de sécurité sociale.

35. Seraient entre autres incluses les cotisations au titre des catégories suivantes de prestations de sécurité sociale : les allocations d'assurance-chômage et les compléments, les allocations pour accidents, blessures et maladie, les pensions de retraite, d'invalidité et de survivant, les allocations familiales, les remboursements de dépenses médicales et d'hospitalisation ou la fourniture de services médicaux ou hospitaliers. Les cotisations peuvent être collectées à la fois auprès des employés et des employeurs.

36. Les cotisations peuvent être assises sur les gains ou la masse salariale (« sur la base du salaire ») ou sur le revenu net après déductions et exemptions en fonction de la situation personnelle (« sur la base de l'impôt sur le revenu ») et les recettes correspondant à ces deux bases doivent être identifiées séparément si possible. Cependant, lorsque les cotisations à un régime général de sécurité sociale sont assises sur la masse salariale, mais que les cotisations de groupes particuliers (tels que les travailleurs indépendants) ne peuvent être évaluées sur cette base et que le revenu net est utilisé comme valeur rapprochée des gains bruts, les recettes peuvent encore être considérées comme assises sur la masse salariale. En principe, cette rubrique exclut les contributions volontaires à des régimes de sécurité sociale. Lorsqu'elles peuvent être identifiées séparément, elles figurent pour mémoire dans le tableau indiquant le financement des prestations de sécurité sociale. Toutefois, en pratique, elles ne peuvent pas toujours être distinguées des cotisations volontaires, et dans ce cas elles figurent à cette rubrique.

37. Les cotisations à des régimes d'assurance sociale qui ne relèvent pas des pouvoirs publics et à d'autres régimes d'assurance ou de prévoyance, aux caisses de retraite, sociétés de secours mutuel ou autres systèmes d'épargne, ne sont pas considérées comme des cotisations de sécurité sociale. Les caisses de prévoyance résultant d'arrangements aux termes desquels les cotisations de chaque salarié et celles que l'employeur verse en son nom sont comptabilisées séparément dans un compte productif d'intérêts d'où elles peuvent être retirées dans des conditions bien déterminées. Les caisses de retraite sont des régimes autonomes organisés par négociations entre salariés et employeurs, qui comportent diverses contributions et prestations, parfois liées plus directement au salaire et à la durée d'activité que dans les régimes de sécurité sociale. Lorsque les cotisations à ces régimes sont obligatoires ou quasi obligatoires (par exemple en vertu d'un accord entre

organisations professionnelles et syndicales), elles sont comptabilisées dans le poste pour mémoire (voir le chapitre 4.2 du rapport).

38. Les cotisations versées par les agents des administrations et par les administrations au titre de leurs agents à des régimes de sécurité sociale relevant des pouvoirs publics sont incluses dans ce groupe. Sont aussi assimilées à des impôts les cotisations à des régimes particuliers réservés aux agents des administrations qui sont censés remplacer un régime général de la sécurité sociale¹⁴. Par contre, lorsqu'un régime distinct n'est pas censé remplacer un régime général et résulte de négociations entre l'administration, agissant en qualité d'employeur, et ses agents, il n'est pas considéré comme un régime de sécurité sociale et les cotisations à ce titre ne sont pas assimilées à des impôts, même si le régime a été institué par des dispositions législatives.

39. Cette rubrique ne comprend pas les cotisations « imputées », qui correspondent aux prestations sociales versées directement par les employeurs à leurs salariés, ou anciens salariés, ou à leurs représentants (par exemple, lorsque des employeurs sont légalement tenus de verser des prestations maladies pendant une certaine période).

40. Le groupe comprend les cotisations à la charge des salariés (2100), à la charge des employeurs (2200), et à la charge des travailleurs indépendants ou des personnes n'occupant pas d'emploi (2300). À cet effet, on entend par salariés toutes les personnes qui exercent une activité dans des entreprises, des administrations, des institutions privées sans but lucratif, ou qui occupent d'autres emplois rémunérés, à l'exception des propriétaires et des membres de leur famille non rémunérés dans le cas d'entreprises individuelles. Sont également compris les membres des forces armées, quelle que soit la durée et la nature de leurs services, s'ils cotisent à un régime de sécurité sociale. Par cotisations à la charge des employeurs, on entend les versements qu'ils effectuent au régime de sécurité sociale pour le compte de leurs salariés. Si, en cas de chômage, les salariés ou employeurs sont tenus de continuer à effectuer ces versements, ces derniers doivent figurer respectivement dans les sous-groupes 2100 et 2200. En conséquence, le sous-groupe 2300 est réservé aux cotisations versées par les travailleurs indépendants et par ceux qui n'appartiennent pas à la population active (comme les handicapés ou les retraités).

3000 – Impôts sur les salaires et la main-d'œuvre

41. Ce groupe couvre les impôts acquittés par les employeurs, les salariés et les travailleurs indépendants, en pourcentage du salaire ou d'après un montant forfaitaire par personne, qui ne sont pas affectés aux dépenses de sécurité sociale. Parmi les impôts classés ici, on peut citer l'impôt complémentaire d'assurance nationale sans affectation (institué en 1977) au Royaume-Uni, l'impôt sur la masse salariale en Suède (1969-1979), la fraction du « Gewerbesteuer » autrichien et allemand qui reposait sur la masse salariale (1965-1978).

4000 – Impôts sur le patrimoine

42. Ce groupe couvre les impôts périodiques et non périodiques sur l'utilisation, la propriété ou la mutation des biens. Sont comptabilisés ici les impôts sur la propriété immobilière et sur l'actif net, les impôts sur les mutations par décès, les successions et les

donations, et les impôts sur les transactions mobilières et immobilières. Sont exclus de ce groupe :

- a) les impôts sur les gains en capital provenant de la vente d'un bien (1120 ou 1220) ;
- b) les impôts sur l'utilisation des biens ou l'autorisation d'utiliser des biens ou d'exercer des activités (5200) [voir § 72] ;
- c) les impôts immobiliers perçus sur la base d'un revenu net présumé qui tiennent compte de la situation personnelle du contribuable. Ces impôts sont classés dans le groupe 1100 en tant qu'impôts sur le revenu, avec les impôts sur le revenu et les gains en capital provenant des biens immobiliers ;
- d) les impôts sur l'utilisation de biens immobiliers aux fins d'habitation qui sont à la charge du propriétaire ou du locataire et dont le montant est fonction de la situation personnelle de l'utilisateur (salaire, personnes à charge, etc.). Ils sont classés dans le groupe 1100 en tant qu'impôts sur le revenu ;
- e) les impôts sur les constructions dépassant la densité autorisée, les impôts sur l'extension, la construction ou la modification de certains immeubles au-delà d'une valeur autorisée et les impôts sur la construction d'immeubles. Ces impôts sont classés dans le poste 5200 en tant qu'impôts sur l'autorisation d'exercer certaines activités ;
- f) les impôts sur l'utilisation de biens immobiliers par le propriétaire à des fins commerciales particulières, comme la vente de boissons alcoolisées, de tabac, de viande, ou pour l'exploitation de sols ou terrains (par exemple aux États-Unis, les taxes de lotissement). Ils sont classés dans le poste 5200 en tant qu'impôts sur l'autorisation d'exercer certaines activités.

4100 – Impôts périodiques sur la propriété immobilière

43. Ce sous-groupe comprend les impôts prélevés régulièrement au titre de l'utilisation ou de la propriété de biens immobiliers.

- ces impôts sont prélevés sur les terrains et les bâtiments ;
- ces impôts sont calculés en pourcentage de la valeur du bien évalué d'après un revenu locatif fictif, le prix de vente ou le rendement capitalisé, ou en fonction d'autres caractéristiques du bien, comme sa dimension ou son emplacement, d'où l'on peut déduire une valeur locative présumée ou la valeur du capital.
- ces impôts sont à la charge du propriétaire, du locataire ou des deux. Ils peuvent également être payés par une administration à une autre administration au titre d'un bien relevant de la compétence de cette dernière.
- il n'est pas tenu compte des dettes pour la détermination de l'assiette de ces impôts, contrairement aux impôts sur l'actif net.

44. Les impôts sur la propriété immobilière sont en outre subdivisés en impôts acquittés par les ménages (4110) et impôts acquittés par d'autres agents (4120), suivant les critères exposés au § 25(b) ci-dessus.

4200 – Impôts périodiques sur l'actif net

45. Ce sous-groupe comprend les impôts prélevés régulièrement (dans la plupart des cas annuellement) sur l'actif net, c'est-à-dire les impôts perçus sur un large éventail de biens mobiliers et immobiliers, endettement déduit. Il est subdivisé en impôts acquittés par des personnes physiques (4210), et en impôts acquittés par des sociétés (4220) selon les

critères exposés plus haut au § 25(a). Si les recettes provenant des institutions sont comptabilisées à part, elles doivent être ajoutées aux impôts des entreprises.

4300 – Impôts sur les mutations par décès, les successions et les donations

46. Ce sous-groupe comprend les impôts sur les mutations par décès et les successions (4310) et les impôts sur les donations (4320)¹⁵. Les impôts sur les mutations par décès sont calculés soit sur l'ensemble de la masse successorale, soit en fonction de la part de chacun des bénéficiaires (« part héréditaire ») ; en outre, ces derniers impôts peuvent tenir compte du degré de parenté entre chacun des bénéficiaires et le défunt.

4400 – Impôts sur les transactions mobilières et immobilières

47. Sont compris, entre autres, dans ce sous-groupe les impôts sur l'émission, le transfert, l'achat et la vente de valeurs mobilières, les impôts sur les chèques, ainsi que les droits perçus à l'occasion d'actes juridiques déterminés, comme la validation de contrats et la vente de biens immobiliers. Sont exclus :

- a) les impôts sur l'utilisation de biens, mobiliers ou immobiliers, ou l'autorisation d'exercer certaines activités (5200) ;
- b) les droits acquittés au titre de frais de justice, ou pour la délivrance de certificats de naissance, de mariage ou de décès, car ces droits sont considérés comme des recettes non fiscales (voir § 9) ;
- c) les impôts sur les gains en capital (1000) ;
- d) les impôts périodiques sur la propriété immobilière (4100) ;
- e) les impôts périodiques sur l'actif net (4200) ;
- f) les prélèvements sur le patrimoine ou sur l'actif net effectués une fois pour toutes (4500) ;

4500 – Autres impôts non périodiques sur le patrimoine¹⁶

48. Ce sous-groupe comprend les prélèvements sur le patrimoine effectués une fois pour toutes (par opposition aux prélèvements périodiques). Il est subdivisé en impôts sur l'actif net (4510) et en autres impôts non périodiques sur le patrimoine (4520). Le poste 4510 inclurait les impôts perçus pour couvrir des dépenses exceptionnelles ou à des fins de redistribution. Le poste 4520 comprendrait les impôts prélevés pour tenir compte d'une plus-value prise par les terrains du fait que les administrations publiques ont autorisé l'extension ou l'aménagement d'installations locales, ainsi que les impôts sur la réévaluation du capital ou les impôts perçus une seule fois sur certains biens déterminés.

4600 – Autres impôts périodiques sur le patrimoine

49. Ils sont rares dans des pays Membres de l'OCDE ; ce sous-groupe comprendrait les impôts sur des biens tels que le cheptel, les bijoux, les fenêtres et les signes extérieurs de richesse.

5000 – Impôts sur les biens et services

50. Ce poste couvre tous les impôts et droits perçus sur la production, l'extraction, la vente, le transfert, la location ou la livraison de biens et la prestation de services (5100), ou

sur l'utilisation ou l'autorisation d'utiliser des biens ou d'exercer des activités (5200). Ce groupe comprend donc :

- a) les taxes cumulatives en cascade ;
- b) les taxes générales sur les ventes – perçues au stade de la production ou de la fabrication, du gros ou du détail ;
- c) les taxes sur la valeur ajoutée ;
- d) les accises ;
- e) les taxes perçues à l'importation et à l'exportation de biens ;
- f) les impôts perçus sur l'utilisation de biens et sur l'autorisation d'utiliser des biens ou d'exercer certaines activités ;
- g) les impôts sur l'extraction, le traitement ou la production de minéraux et autres produits.

51. Les cas douteux de délimitation entre ce groupe et le groupe 4000 (impôts sur le patrimoine) et le sous-groupe 6100 (autres impôts à la charge des entreprises) sont examinés au § 42, § 47 et § 74. Des postes résiduels (5300 et 5130) ont été prévus pour comptabiliser les recettes fiscales qui ne peuvent être ventilées respectivement entre les postes 5100 et 5200 et entre les postes 5110 et 5120 (voir § 27).

5100 – Impôts sur la production, la vente, le transfert, la location et la livraison de biens et la prestation de services

52. Ce sous-groupe comprend tous les impôts perçus sur les transactions afférentes à des biens ou services, en fonction de leurs caractéristiques propres (comme la valeur, le poids du tabac, le degré d'alcool, etc.), à la différence des impôts perçus au titre de l'utilisation ou de l'autorisation d'utiliser des biens ou d'exercer des activités, qui entrent dans le sous-groupe 5200.

5110 – Impôts généraux sur les biens et services

53. Ce sous-groupe comprend tous les impôts, autres que les droits à l'importation et à l'exportation (5123 et 5124), perçus sur la production, la location, le transfert, la livraison ou la vente d'une gamme de biens ou la prestation d'une gamme de services, qu'ils soient produits dans le pays ou importés, et quel que soit le stade de la production ou de la distribution aux quel ils sont perçus. Il couvre ainsi les taxes sur la valeur ajoutée, les taxes sur les ventes et les taxes de caractère cumulatif en cascade. On a ajouté aux recettes brutes de cette catégorie les recettes provenant de la compensation à la frontière de ces impôts lorsque les biens sont importés, et déduit les remboursements d'impôts effectués lorsque les marchandises sont exportées. Ces impôts sont ventilés en : taxes sur la valeur ajoutée (5111), impôts sur les ventes (5112), autres impôts généraux sur les biens et services (5113).

54. Certains cas se trouvent à la limite entre ce sous-groupe et celui des impôts sur des biens et services déterminés (5120) lorsque ces impôts sont perçus sur un grand nombre de biens, comme dans le cas de la « purchase tax » au Royaume-Uni (abrogée en 1973) et l'impôt japonais sur les biens marchands (abrogé en 1988). Conformément aux options nationales, la « purchase tax » britannique est classée impôt général (5112) et l'impôt japonais dans les accises (5121).

5111 – Taxes sur la valeur ajoutée

55. Sont classés dans ce sous-groupe tous les impôts généraux sur la consommation prélevés sur la valeur ajoutée, quels que soient le mode de déduction et les stades auxquels ils sont perçus. En pratique, tous les pays de l'OCDE où existe une taxe sur la valeur ajoutée autorisent normalement la déduction immédiate des taxes sur les achats par tous les redevables, à l'exception du consommateur final, et imposent la taxe à tous les stades. Dans certains pays, le poste peut inclure aussi certains impôts, comme les taxes sur les activités financières et les assurances, soit parce que les recettes correspondantes ne peuvent être dissociées de celles de la taxe sur la valeur ajoutée, soit parce qu'elles sont considérées comme faisant partie intégrante de la taxe sur la valeur ajoutée, même si les taxes similaires qui existent dans d'autres pays peuvent être classées autrement (par exemple, sous le poste 5126 comme impôts sur les services ou sous le poste 4400 comme impôts sur les transactions mobilières et immobilières).

5112 – Impôts sur les ventes

56. Sont classés ici tous les impôts perçus à un stade unique, que ce soit celui de la fabrication, de la production, du gros ou du détail.

5113 – Autres impôts généraux sur les biens et services

57. Ce sous-groupe comprend les impôts cumulatifs, connus également sous le nom d'impôt en cascade, qui sont perçus sans déduction de l'impôt sur les moyens de production chaque fois qu'une opération a lieu, ainsi que les impôts généraux sur la consommation lorsqu'il s'y ajoute des éléments qui les font assimiler à la taxe sur la valeur ajoutée, à la taxe sur les ventes ou à des taxes en cascade.

5120 – Impôts sur des biens et des services déterminés

58. Ce sous-groupe couvre les accises, les bénéfices engendrés et transférés par les monopoles fiscaux, et les droits de douane et à l'importation, ainsi que les taxes à l'exportation, les opérations de change, les biens d'équipement et les paris, et aussi les impôts spéciaux sur les services qui ne font pas partie d'un impôt général du sous-groupe 5110.

5121 – Accises

59. Les accises sont perçues sur des produits particuliers, ou sur une gamme limitée de produits, qui ne peuvent être classés sous le poste 5110 (impôts généraux), 5123 (droits à l'importation) ou 5124 (droits à l'exportation). Elles peuvent être perçues à un stade quelconque de la production ou de la distribution et sont calculées ordinairement par référence au poids, au degré ou au volume du produit, mais parfois aussi à sa valeur. Cette subdivision couvre ainsi les impôts spéciaux, qui frappent notamment le sucre, la betterave, les allumettes, les chocolats, et les impôts auxquels sont soumis à des taux divers certains produits, comme ceux perçus dans la plupart des pays sur les tabacs, boissons alcoolisées, hydrocarbures et autres sources d'énergie.

60. Les accises sont à distinguer de :

- a) 5110 (impôts généraux) ; ce cas est examiné aux § 53 et § 54 ;
- b) 5123 (droits à l'importation) ; lorsqu'un impôt perçu principalement sur des biens importés s'applique, ou s'appliquerait, aussi légalement à un bien comparable produit

dans le pays, les recettes procurées par cet impôt seront classées avec les accises (5121) ; ce principe s'applique même lorsqu'il n'y a pas de production locale, réelle ou potentielle, comparable (voir aussi § 64) ;

- c) 5126 (impôts sur les services) ; le problème ici concerne les impôts sur l'électricité, le gaz et l'énergie ; ils sont tous considérés comme des impôts sur les biens et inclus dans le poste 5121.

5122 – Bénéfices des monopoles fiscaux

61. Ce sous-groupe couvre la fraction des bénéfices des monopoles fiscaux qui est transférée aux administrations publiques ou qui sert à financer des dépenses considérées comme dépenses publiques (voir § 18). Les montants sont comptabilisés lorsqu'ils sont transférés aux administrations publiques ou utilisés pour effectuer des dépenses considérées comme des dépenses publiques.

62. Les monopoles fiscaux reflètent l'exercice du pouvoir d'imposition de l'État par l'intermédiaire du monopole. Les monopoles fiscaux sont des entreprises publiques non financières, qui exercent dans la plupart des cas un monopole sur la production ou la distribution du tabac, des boissons alcoolisées, du sel, des allumettes, des cartes à jouer et des produits pétroliers ou agricoles (c'est-à-dire, sur le genre de produits qui peuvent être soumis, principalement ou accessoirement, aux accises du poste 5121), pour procurer des recettes publiques qui, dans d'autres pays, sont obtenues par le biais d'impôts frappant les transactions sur ces produits d'entreprises privées. Le monopole d'État peut être exercé au stade de la production, ou au stade de la distribution comme dans le cas des magasins de vente de boissons alcoolisées qui appartiennent à l'État et sont contrôlés par lui.

63. Les monopoles fiscaux sont différents des services publics, comme les chemins de fer, l'électricité, les postes et autres moyens de communication, qui peuvent avoir une position de monopole ou de quasi-monopole, mais dont l'objet principal est, normalement, de fournir des services essentiels et non pas de procurer des recettes à l'État. Les transferts à l'administration de ces autres entreprises publiques sont considérés comme des recettes non fiscales. La notion traditionnelle de monopole fiscal n'a généralement pas été élargie pour inclure les loteries nationales, dont les bénéfices sont habituellement considérés comme des recettes non fiscales. Cependant, ces bénéfices peuvent être considérés comme des recettes fiscales quand la raison principale de la mise en œuvre de ces loteries est l'augmentation des recettes pour financer les dépenses publiques. On distingue les bénéfices des monopoles fiscaux des bénéfices des monopoles d'exportation et d'importation (5127), qui sont transférés des offices de commercialisation ou d'autres entreprises s'occupant du commerce international.

5123 – Droits de douane et autres droits à l'importation

64. Figurent ici les taxes, droits de timbre et surtaxes qui, selon la loi sont perçus exclusivement sur des produits importés. Sont aussi inclus dans ce poste les droits perçus sur l'importation de denrées agricoles dans les pays Membres de l'Union Européenne et les montants acquittés par certains de ces pays en vertu du Système de Montants Compensatoires¹⁶. À partir de 1998 les droits de douane collectés par les États membres de l'Union européenne pour le compte de l'Union européenne ne sont plus reportés sous cette rubrique dans les tableaux par pays (chapitre 4 de ce rapport). Sont exclues ici les taxes perçues sur les importations au titre d'un impôt général sur les biens et les services ou

d'une accise applicable aussi bien aux produits importés qu'aux produits fabriqués dans le pays.

5124 – Taxes à l'exportation

65. Pendant les années 70, les droits à l'exportation étaient perçus normalement en Australie, au Canada et au Portugal, et ils étaient utilisés en Finlande à des fins conjoncturelles. Certains pays Membres de l'Union Européenne acquittent, dans le cadre du système des montants compensatoires, une taxe sur les exportations (voir la note 16 du § 64). Lorsque ces montants sont identifiables, ils sont inclus dans ce poste. Ce dernier ne comprend pas les remboursements effectués au titre d'impôts généraux sur la consommation d'accises ou de droits de douane sur des biens exportés, qui doivent être déduits des recettes brutes comptabilisées, selon le cas, sous le poste 5110, 5121 ou 5123.

5125 – Impôts sur les biens d'équipement

66. Ce sous-groupe comprend les impôts perçus sur les biens d'équipement, comme les machines. Ils peuvent exister depuis un certain nombre d'années ou avoir un caractère temporaire et être prélevés à des fins conjoncturelles. Ne sont pas inclus les impôts sur les 'inputs' industriels qui frappent aussi les consommateurs (comme l'impôt suédois sur l'énergie qui est classé sous le poste 5121).

5126 – Impôts sur des services déterminés

67. Sous ce poste figurent tous les impôts calculés sur la rémunération de services spécifiques, comme les taxes sur les primes d'assurance, les taxes sur les services bancaires, sur les jeux et paris (par exemple : courses de chevaux, pronostics de football, billets de loterie nationale), les transports, les spectacles, les restaurants et la publicité. Les impôts prélevés sur le revenu brut des sociétés prestataires d'un service (exemple : primes d'assurance brutes, mises de jeux encaissées par les sociétés) sont classés sous ce poste. Les recettes fiscales provenant des prélèvements sur les banques et des contributions aux mécanismes de garantie des dépôts et de stabilité financière sont provisoirement classés ici pour l'édition 2012. La classification détaillée est présentée dans le paragraphe 104.

68. Ne figurent pas sous ce poste :

- a) les impôts sur les services qui font partie d'un impôt général sur les biens et services et sont classés sous le poste 5110 ;
- b) les taxes sur l'électricité, le gaz et l'énergie (classées sous le poste 5121 en tant qu'accises) ;
- c) les taxes sur les gains personnels tirés de jeux et paris (qui sont classées sous le poste 1120, en tant qu'impôts sur les gains en capital des personnes physiques et entreprises individuelles) et les montants forfaitaires perçus sur le transfert de loteries privées ou sur l'autorisation de créer des loteries (5200)¹⁷ ;
- d) les impôts sur les chèques et sur l'émission, le transfert ou le remboursement de valeurs mobilières, (qui sont classés sous le poste 4400, en tant qu'impôts sur les transactions mobilières et immobilières).

5127 – Autres impôts sur les transactions et les échanges internationaux

69. Ce sous-groupe couvre les recettes perçues par l'État sur l'achat et la vente de monnaies étrangères à des taux différents. Lorsque l'État exerce le privilège exclusif dont il

dispose pour s'assurer une marge entre le prix d'achat et le prix de vente de devises qui ne se réduit pas à la simple couverture des frais administratifs, ce bénéfice représente un prélèvement obligatoire imposé dans des proportions indéterminées à l'acheteur et au vendeur des monnaies étrangères. Il équivaut normalement au droit à l'importation et au droit à l'exportation perçus dans un système de taux de change unique, ou à une taxe sur la vente ou l'achat de monnaies étrangères. Comme les bénéfices des monopoles fiscaux et des monopoles d'importation ou d'exportation transférés à l'État, il représente l'exercice d'un monopole aux fins d'imposition et est inclus dans les recettes fiscales.

70. Ce sous-groupe comprend aussi les bénéfices des monopoles d'exportation ou d'importation, bien qu'il n'en existe pas dans les pays de l'OCDE, les impôts sur l'achat ou la vente de devises et tous les autres impôts perçus spécifiquement sur les opérations ou les échanges internationaux.

5128 – Autres impôts sur des biens et services déterminés

71. Cette rubrique comprend les impôts sur l'extraction de minéraux, combustibles fossiles et autres ressources non renouvelables provenant de gisements privés ou détenus par une autre administration, ainsi que toute autre recette non ventilable provenant des impôts sur des biens et services déterminés. Les impôts sur l'extraction de ressources non renouvelables correspondent généralement à un montant forfaitaire par unité de qualité ou de poids, mais peuvent être calculés ad valorem. Les impôts sont comptabilisés à la date d'extraction des ressources. Les versements tirés de l'extraction de ressources non renouvelables issues de gisements appartenant à l'administration publique qui perçoit ces versements sont classés en tant que loyers.

5200 – Impôts sur l'utilisation des biens ou l'autorisation d'utiliser des biens ou d'exercer des activités

72. Ce sous-groupe comprend les taxes prélevées en raison de l'utilisation de biens, indépendamment des impôts frappant les biens eux-mêmes. Contrairement à ceux-ci (5100), les impôts du sous-groupe 5200 ne sont pas calculés d'après la valeur des biens, mais ordinairement d'après un montant forfaitaire. Sont aussi couverts les impôts perçus au titre du droit d'utiliser des biens ou d'exercer des activités, comme les taxes sur la pollution qui ne reposent pas sur la valeur de biens déterminés. Il est parfois difficile de distinguer les taxes d'utilisation et droits de licence obligatoires, qui sont considérés comme des impôts, de ceux qui ne le sont pas parce qu'ils sont assimilés à des recettes non fiscales ; les critères appliqués sont ceux indiqués aux § 9 et § 10.

73. Bien que le sous-groupe se réfère à l'utilisation des biens, le fait générateur de l'impôt peut être aussi bien l'enregistrement de la propriété, de sorte que les impôts relevant de ce sous-groupe peuvent viser la possession d'animaux ou de biens plutôt que leur utilisation (par exemple, les chevaux de course, les chiens, les véhicules à moteur) et même s'appliquer à des biens inutilisables (comme les véhicules à moteur ou les fusils inutilisables).

74. Les cas limites concernent :

- a) les impôts sur l'autorisation d'exercer des activités commerciales, qui sont classés selon les règles exposées au § 77 lorsqu'ils ont une assiette mixte associant le revenu, les salaires versés ou le chiffre d'affaires ;

b) les impôts sur la propriété ou l'utilisation de la propriété de biens visés par les postes 4100, 4200 et 4600. Le poste 4100 ne vise que les impôts sur la propriété ou la location de biens immobiliers et, contrairement aux impôts du sous-groupe 5200, ils sont fonction de la valeur du bien. Les impôts sur l'actif net et les impôts sur les biens meubles des sous-groupes 4200 et 4600 visent la propriété et non pas l'utilisation des biens, couvrent un groupe d'actifs et non pas de biens particuliers et sont aussi fonction de la valeur du bien.

5210 – Impôts périodiques sur l'utilisation de biens ou sur l'autorisation d'utiliser des biens ou d'exercer certaines activités

75. Ces impôts ont pour principale caractéristique d'être perçus à intervalles réguliers et de représenter ordinairement des montants forfaitaires. Le poste le plus important, du point de vue du volume des recettes, est constitué par les permis de circulation des véhicules. Ce sous-groupe inclut aussi les taxes perçues lors de la délivrance de permis de chasse, de tir ou de pêche, ou l'autorisation de vendre certains produits, ainsi que les taxes sur la possession de chiens et sur la prestation de certains services à condition qu'elles répondent aux critères définis aux § 9 et § 10. Les subdivisions du poste 5210 comprennent les taxes d'utilisation de véhicules à moteur à la charge des ménages (5211) et à la charge d'autres agents (5212)¹⁸. Le poste 5213 couvre les plaques de chiens et les taxes perçues pour l'autorisation d'exercer certaines activités, comme la vente de viande et d'alcool, lorsque les prélèvements ont un caractère périodique. Il couvre aussi les permis généraux de chasse, de port d'armes et de pêche, lorsque le droit d'exercer ces activités n'est pas accordé au titre d'une opération commerciale normale (par exemple, la délivrance du permis ne comporte pas le droit d'utiliser une parcelle déterminée de terrain appartenant à l'État).

5220 – Impôts non périodiques sur l'utilisation de biens ou sur l'autorisation d'utiliser des biens ou d'exercer certaines activités

76. Cette rubrique recouvre les taxes non périodiques perçues sur l'utilisation de biens ou sur l'autorisation d'utiliser des biens ou d'exercer certaines activités et celles qui sont prélevées chaque fois que des biens sont utilisés.

- Les impôts prélevés sur l'émission ou le rejet dans l'environnement de gaz toxiques, liquides nocifs ou autres substances dangereuses figurent ici. Les paiements au titre des permis d'émission négociables délivrés par les administrations publiques dans le cadre des dispositifs de plafonnement et d'échange doivent également être comptabilisés sous cette rubrique au moment où les émissions sont produites. Les permis délivrés gratuitement par les administrations ne donnent lieu à aucun enregistrement comptable de recettes.
- La comptabilisation en droits constatés implique un éventuel délai entre la date à laquelle l'administration perçoit le règlement des permis et la date à laquelle les émissions sont produites. Dans les comptes nationaux, ce délai se traduit pour l'administration par un engagement financier sur la période.
- Il convient d'exclure les paiements effectués au titre de la collecte et de l'élimination de déchets ou de substances nocives par les autorités publiques, étant donné qu'il s'agit là de vente de services aux entreprises.

77. D'autres impôts non périodiques qui relèvent du poste 5200 sont aussi classés dans cette rubrique. Ainsi figurent les paiements uniques effectués au titre de l'autorisation de

vendre des boissons alcoolisées ou des tabacs ou d'ouvrir des guichets de « paris mutuels », à condition qu'ils répondent aux critères définis aux § 9 et § 10.

6000 – Autres impôts

78. Ce groupe couvre les impôts prélevés sur une ou plusieurs bases différentes de celles qui sont indiquées pour les groupes 1000, 3000, 4000 et 5000, ou sur des bases dont aucune ne pourrait être considérée comme étant essentiellement la même que l'une de celles afférentes à ces groupes. Quant aux impôts perçus sur plusieurs bases différentes, il convient si possible d'évaluer les recettes liées à chaque base de perception (par exemple, pour l'impôt allemand 'Gewerbesteuer') et d'inclure les montants séparés dans le groupe approprié. S'il est impossible d'évaluer les montants séparés, mais si l'on sait que la plus grande partie des recettes provient de l'impôt perçu sur une même base, la totalité des recettes sont classées en fonction de cette base. Si aucune de ces procédures ne peut être appliquée, les impôts sont classés dans le présent groupe. Les sous-groupes peuvent comprendre également les recettes provenant d'impôts que les administrations ne sont pas en mesure d'identifier ou d'isoler (voir § 27). Figurent aussi dans ce groupe les recettes provenant d'amendes et de pénalités acquittées pour infraction aux réglementations fiscales, mais qui ne peuvent être identifiées comme se rapportant à une catégorie particulière d'impôts (voir § 14). Ce poste est divisé en impôts exclusivement ou principalement à la charge des entreprises (6100) et en impôts à la charge d'autres contribuables (6200).

A.6 Conciliation avec les comptes nationaux

79. Cette section des tableaux permet de concilier les calculs des recettes fiscales totales de l'OCDE et l'ensemble des impôts et cotisations sociales versés aux administrations publiques qui sont enregistrés dans les comptes nationaux par pays. Lorsque le pays en question est membre de l'Union européenne (UE) la comparaison est effectuée entre les calculs des recettes fiscales totales des pays de l'OCDE et la somme des recettes fiscales et cotisations de sécurité sociale perçues par les administrations publiques et les institutions des secteurs de l'Union européenne des comptes nationaux.

A.7 Poste pour mémoire relatif au financement des prestations de sécurité sociale

80. Le rapport entre les impôts et les cotisations de sécurité sociale étant variable, et en raison des problèmes évoqués aux § 34 et § 40, on a réuni dans un poste pour mémoire l'ensemble des versements affectés à des prestations du type sécurité sociale, en dehors des versements volontaires au secteur privé. Les données sont présentées de la façon suivante (voir le chapitre 4.2) :

- a) impôts du groupe 2000 ;
- b) impôts affectés aux prestations de sécurité sociale ;
- c) cotisations volontaires à l'administration ;
- d) cotisations obligatoires au secteur privé.

Les § 34 et § 40 ci-dessus contiennent des directives pour la ventilation entre ces quatre catégories

A.8 Poste pour mémoire relatif aux impôts identifiables payés par les administrations

81. Les impôts effectivement payés par les administrations elles-mêmes et que l'on peut identifier sont indiqués dans un poste pour mémoire et classés suivant les grandes rubriques de la classification des impôts de l'OCDE. Dans la très grande majorité des pays, seuls peuvent être identifiées en l'occurrence les cotisations de sécurité sociale et les impôts sur les salaires, mais il s'agit là en général des impôts les plus importants acquittés par les administrations (voir le chapitre 4.3 de cette publication).

A.9 Rapport de la classification des impôts de l'OCDE avec les systèmes nationaux de comptabilité nationale

82. Un système de comptabilité nationale (SCN) tend à fournir un cadre cohérent pour enregistrer et présenter les principaux flux relatifs à la production, à la consommation, à l'accumulation et aux transactions extérieures d'une zone économique donnée, d'ordinaire un pays ou une grande région d'un pays. Les recettes publiques sont une partie importante des transactions enregistrées dans le SCN. La version finale du SCN 2008 a été diffusée conjointement par cinq organisations internationales : les Nations Unies, le Fonds Monétaire International, l'Union européenne, l'Organisation de Coopération et de Développement Économiques et la Banque Mondiale, en août 2009. Le Système est un ensemble complet, cohérent et souple de comptes macro-économiques. Il est élaboré pour être utilisé dans les pays à économie de marché quel que soit leur niveau de développement économique ainsi que dans les pays en transition vers l'économie de marché. De larges extraits du cadre théorique ainsi que les définitions des divers secteurs de l'économie du SCN figurent dans la classification des impôts de l'OCDE.

83. Il existe cependant un certain nombre de différences entre la classification des impôts de l'OCDE et les concepts du SCN qui sont indiqués ci-dessous. Ils proviennent du fait que l'objectif de cette classification est de permettre une ventilation aussi large que possible des données statistiques pour ce que les administrations fiscales conviennent de considérer de manière générale comme des impôts.

- a) l'OCDE inclut les cotisations obligatoires de sécurité sociale payées aux administrations publiques dans les recettes fiscales totales. Les cotisations sociales volontaires et imputées ainsi que celles versées aux caisses privées ne sont pas considérées comme des impôts (§ 7 et § 8 ci-dessus) ;
- b) les avis diffèrent sur la question de savoir s'il y a lieu de classer certains prélèvements et redevances dans les impôts (§ 9 et §10 ci-dessus) ;
- c) l'OCDE exclut les impôts imputés ou les subventions résultant d'opérations de taux de change officiels multiples et ceux résultant du fait que la banque centrale paye un taux d'intérêt sur les réserves obligatoires différent des autres taux du marché ;
- d) il existe des différences dans le traitement des crédits d'impôt récupérables.

84. Comme on l'a noté aux § 1 et § 2, les groupes 1000 à 6000 de la classification de l'OCDE comprennent tous les versements sans contrepartie aux administrations publiques, à l'exclusion des prêts obligatoires et des amendes. On peut obtenir le total de ces versements sans contrepartie, amendes incluses, mais prêts obligatoires exclus, en additionnant les postes suivants du SCN 2008 :

- impôts du type valeur ajoutée (D.211) ;

- droits et taxes sur les importations à l'exclusion de la TVA (D.212) ;
- droits sur les exportations (D.213) ;
- taxes sur les produits, à l'exclusion de la TVA, des droits sur les importations et les exportations (D.214) ;
- autres impôts sur la production (D.29) ;
- impôts sur le revenu (D.51) ;
- autres impôts périodiques (D.59) ;
- cotisations de sécurité sociale (D.61) à l'exclusion des cotisations volontaires ;
- impôts sur le capital (D.91).

A.10 La classification des impôts de l'OCDE et le système du Fonds monétaire international (GFS)

85. Le champ d'application et l'évaluation des recettes fiscales dans le système GFS et dans le système SCN 2008 sont très proches. Par conséquent, les différences entre la classification de l'OCDE et celle du SCN 2008 (voir § 83 ci-dessus) sont également valables pour le GFS. En outre, le Fonds monétaire international subdivise le groupe 5000 de la classification de l'OCDE en une section iv (Taxes intérieures sur les biens et services) et une section v (Taxes sur les transactions et les échanges internationaux). Cela tient à ce que le rendement de ces dernières taxes représente généralement des sommes infimes dans les pays de l'OCDE ce qui n'est pas le cas dans beaucoup de pays non membres.

A.11 Comparaison de la classification des impôts de l'OCDE et des autres classifications internationales des recettes publiques

86. Le tableau ci-dessous décrit point par point la comparaison entre la classification des impôts de l'OCDE et les classifications suivantes :

- i) Système des comptes nationaux (SCN 2008) ;
- ii) Système européen des comptes (SEC 2010) ;
- iii) Manuel de statistiques des finances publiques du Fonds monétaire international (MSFP 2014).

87. Ces comparaisons correspondent à celles qui devraient s'appliquer dans la majorité des cas. Toutefois, en pratique il faut faire preuve d'une certaine souplesse dans leur application. En effet, dans certains cas, les pays peuvent adopter des méthodes diverses de classification des recettes dans les comptes nationaux.

A.12 Répartition des recettes fiscales par sous-secteurs d'administration publique

88. La classification de l'OCDE appelle une ventilation des recettes fiscales par sous-secteurs d'administration. On trouvera ci-après la définition de chaque sous-secteur et les critères à utiliser pour répartir entre eux les recettes fiscales. Ces définitions et critères suivent les orientations qui figurent dans le SCN 2008 et le MSFP 2014.

ANNEXE A. CLASSIFICATION DES IMPÔTS DE L'OCDE ET GUIDE D'INTERPRÉTATION

| OECD Classification | 2008 SNA | 2010 ESA | GFSM2014 |
|--|---|------------------------------|--------------|
| 1000 Impôts sur le revenu, les bénéfices et les gains en capital | | | |
| 1100 Personnes physiques | | | |
| 1110 Sur le revenu et les bénéfices | D51-8.61a | D51A | 1111 |
| 1120 Sur les gains en capital | D51-8.61c, d | D51C, D | 1111 |
| 1200 Sociétés | | | |
| 1210 Sur le revenu et les bénéfices | D51-8.61b | D51B | 1112 |
| 1220 Sur les gains en capital | D51-8.61c | D51C | 1112 |
| 1300 Non ventilables entre les rubriques 1100 et 1200 | | | 1113 |
| 2000 Cotisations de sécurité sociale | | | |
| 2100 Salariés | D613-8.85 | D613 | 1211 |
| 2200 Employeurs | D611-8.83 | D611 | 1212 |
| 2300 A la charge des travailleurs indépendants ou des personnes sans occupation | D613-8.85 | D613 | 1213 |
| 2400 Non ventilables entre les rubriques 2100, 2200 et 2300 | | | 1214 |
| 3000 Impôts sur les salaires et la main-d'œuvre | D29-7.97a | D29C | 112 |
| 4000 Impôts sur le patrimoine | | | |
| 4100 Impôts périodiques sur la propriété immobilière | | | |
| 4110 Ménages | D59-8.63a | D59A | 1131 |
| 4120 Autres agents | D29-7.97b | D29A | 1131 |
| 4200 Impôts périodiques sur l'actif net | | | |
| 4210 Personnes physiques | D59-8.63b | D59A | 1132 |
| 4220 Sociétés | D59-8.63b | D59A | 1132 |
| 4300 Impôts sur les mutations par décès, les successions et les donations | | | |
| 4310 Impôts sur les mutations par décès et les successions | D91-10.207b | D91A | 1133 |
| 4320 Impôts sur les donations | D91-10.207b | D91A | 1133 |
| 4400 Impôts sur les transactions mobilières et immobilières | D59-7.96d; D29-7.97e | D214B, C | 114114; 1161 |
| 4500 Autres impôts non périodiques sur le patrimoine | D91-10.207a | D91B | 1135 |
| 4600 Autres impôts périodiques sur le patrimoine | D59-8.63c | D59A | 1136 |
| 5000 Impôts sur les biens et services | | | |
| 5100 Impôts sur les biens et services | | | |
| 5110 Impôts généraux sur les biens et services | | | |
| 5111 Taxes sur la valeur ajoutée | D211-7.89 | D211; D29G | 11411 |
| 5112 Impôts sur les ventes | D2122-7.94a; D214-7.96a | D21224; D214I | 11412 |
| 5113 Autres impôts généraux sur les biens et services | D214-7.96a | D214I | 11413 |
| 5120 Impôts sur des biens et services déterminés | | | |
| 5121 Accises | D2122-7.94b; D214-7.96b | D21223; D214A, B, D | 1142 |
| 5122 Bénéfices des monopoles fiscaux | D214-7.96e | D214J | 1143 |
| 5123 Droits de douane et autres droits à l'importation | D2121-7.93 | D2121; D21221, 2 | 1151 |
| 5124 Taxes à l'exportation | D213-7.95a | D214K | 1152-4 |
| 5125 Impôts sur les biens d'équipements | | | |
| 5126 Impôts sur les services déterminés | D2122-7.94c; D214-7.96c | D21225; D214E, F, G, H; D29F | 1144; 1156 |
| 5127 Autres impôts sur les transactions et les échanges internationaux | D2122-7.94d; D29-7.95b; D29-7.97g; D59-8.64d | D21226; D29D; D59E | 1153; 1155-6 |
| 5128 Autres impôts sur des et services déterminés | | | 1146 |
| 5130 Non ventilable entre les rubriques 5110 et 5120 | | | |
| 5200 Impôts sur l'utilisation des biens ou l'autorisation d'utiliser des biens ou d'exercer des activités | | | |
| 5210 Impôts périodiques sur l'utilisation des biens ou l'autorisation d'utiliser des biens ou d'exercer des activités | | | |
| 5211 A la charge des ménages au titre de véhicules à moteurs | D59-8.64c | D59D | 11451 |
| 5212 A la charge d'autres agents au titre de véhicules à moteurs | D29-7.97d | D214D; D29B | 11451 |
| 5213 Autres impôts périodiques sur l'utilisation des biens ou l'autorisation d'utiliser des biens ou d'exercer des activités | D29-7.97c, d, f D59-8.64c | D29B, E, F; D59D | 11452 |
| 5220 Impôts non périodiques | | | 11452 |
| 5300 Non ventilable entre les rubriques 5100 et 5200 | | | |
| 6000 Autres impôts | | | |
| 6100 A la charge exclusive des entreprises | | | 1161 |
| 6200 A la charge d'autres agents que les entreprises ou non identifiables | D59-8.64a, b | D59B, C | 1162 |

Sous-secteurs des administrations publiques à identifier**a) Administration centrale**

89. Le sous-secteur des administrations centrales groupe tous les ministères, bureaux, établissements et autres organismes qui sont des services ou des moyens d'action du pouvoir central et dont la compétence s'étend à la totalité du territoire, à l'exception de l'administration des caisses de sécurité sociale. L'administration centrale a donc le pouvoir de prélever des impôts sur toutes les unités résidentes et non résidentes exerçant des activités économiques à l'intérieur du pays.

b) Administration d'un État fédéré, d'une province ou d'une région

90. Ce sous-secteur comprend les unités administratives intermédiaires et inclut toutes les unités administratives dont la compétence s'exerce indépendamment de l'Administration centrale sur une partie du territoire englobant un certain nombre de petites localités, à l'exception des caisses de sécurité sociale. Dans les pays unitaires, les administrations régionales peuvent être considérées comme dotées d'une existence distincte lorsqu'elles disposent d'une autonomie substantielle pour percevoir une part importante de leurs recettes de sources placées sous leur contrôle et lorsque leurs agents ne sont pas soumis à un contrôle administratif externe dans l'exercice des activités de l'unité.

91. Actuellement, les pays à structure fédérale représentent la majorité des cas dans lesquels les recettes attribuées aux unités administratives intermédiaires sont identifiées séparément. L'Espagne est le seul pays à structure unitaire qui se trouve dans cette situation. Dans les autres pays unitaires, les recettes des administrations régionales sont incluses dans celles des administrations locales.

c) Collectivités locales

92. Ce sous-secteur comprend toutes les autres unités administratives exerçant une compétence indépendante sur une partie du territoire d'un pays, à l'exception des administrations des caisses de sécurité sociale. Il englobe les diverses circonscriptions urbaines et/ou rurales (par exemple les collectivités locales, les municipalités, les villes, les bourgs ou les districts).

d) Caisses de sécurité sociale

93. Les caisses de sécurité sociale constituent un sous-secteur distinct des administrations publiques. Le sous-secteur de la sécurité sociale est défini dans le SCN de 2008 par les extraits suivants des paragraphes 4.124 à 4.126 et 4.147 :

« Les systèmes de sécurité sociale sont des systèmes d'assurance sociale qui couvrent l'ensemble de la collectivité ou d'importants sous-ensembles de la collectivité : ces systèmes sont imposés et contrôlés par les administrations publiques. Ces systèmes couvrent une grande variété de programmes qui consistent à fournir des prestations, en espèces ou en nature, au titre des circonstances suivantes : vieillesse, invalidité ou décès, survie, maladie et maternité, accident du travail, chômage, allocations familiales, soins de santé etc. Il n'existe pas nécessairement de lien direct entre le montant de la cotisation versée par un particulier et les prestations qu'il est susceptible de recevoir » (paragraphe 4.124).

« Lorsque les systèmes de sécurité sociale ont une organisation distincte des autres activités des administrations publiques et détiennent des actifs et des engagements indépendamment de ces dernières et effectuent des opérations financières pour leur propre compte, ils peuvent être considérés comme des unités institutionnelles désignées sous le nom de caisses de sécurité sociale » (paragraphe 4.125).

« Il est possible de faire varier de façon discrétionnaire les montants prélevés et versés sous forme de cotisations de sécurité sociale et de prestations afin d'atteindre des objectifs de politique publique qui n'ont pas de lien direct avec la notion de sécurité sociale en tant que système visant à fournir des prestations à des membres de la collectivité. Ainsi, ces cotisations ou prestations peuvent être augmentées ou diminuées afin d'influer sur le niveau de la demande globale au sein de l'économie. Néanmoins, tant que ces caisses restent indépendantes, elles doivent être traitées comme des unités institutionnelles distinctes dans le SCN ». (paragraphe 4.126).

« Le sous-secteur des administrations de sécurité sociale comprend les administrations de sécurité sociale opérant à tous les niveaux des administrations publiques. Les administrations de sécurité sociale sont des systèmes couvrant l'ensemble de la collectivité ou d'importants sous-ensembles de la collectivité qui sont rendus obligatoires et contrôlés par des administrations publiques » (paragraphe 4.147).

94. Cette définition des administrations de sécurité sociale est suivie dans la classification de l'OCDE à l'exception des régimes suivants :

- Les régimes imposés par l'administration et exploités par des organismes extérieurs au secteur des administrations publiques, tel qu'il est défini au § 3 de ce manuel et
- Les régimes qui perçoivent des cotisations volontaires.

Autorités supranationales

95. Ce sous-secteur s'applique aux activités de collecte de recettes publiques des autorités supranationales sur le territoire d'un pays. En pratique, le seul cas d'autorité supranationale de la zone de l'OCDE est celui des institutions de l'Union européenne (UE). Depuis 1998, les autorités supranationales ne figurent plus dans les *Statistiques des recettes publiques* dans un souci de cohérence avec la définition du SCN des administrations publiques qui les exclut. Par exemple, les impôts sur le revenu et des contributions de sécurité sociale rassemblées par des Institutions européennes et payé par les fonctionnaires européens qui sont résidents de pays membres de l'Union européenne ne devraient pas être inclus. Toutefois, les prélèvements spécifiques versés par les États membres à l'Union européenne continuent à être inclus dans les recettes fiscales totales et ils sont indiqués sous cette rubrique.

Critères à utiliser pour l'attribution des recettes fiscales

96. Lorsqu'une administration collecte l'impôt et le reverse, en totalité ou en partie, à d'autres administrations, il est nécessaire de déterminer si ces recettes doivent être considérées comme étant celles de l'administration qui les perçoit et les répartit entre d'autres administrations ou celles des administrations bénéficiaires auxquelles l'administration qui les a perçues les a transférées en simple qualité d'agent. Les critères à utiliser dans l'attribution des recettes sont indiqués aux paragraphes 97 à 100, qui reprennent les paragraphes 3.70 à 3.73 du SCN 2008.

97. En général, un impôt est attribué à l'Unité administrative qui
- a) exerce le pouvoir de percevoir l'impôt (soit en tant que détenteur de ce pouvoir soit par délégation de l'autorité qui le détient),
 - b) dispose du pouvoir discrétionnaire final de fixer et de faire varier le taux de l'impôt.
98. Lorsqu'une somme est collectée par une administration au profit d'une autre administration et en son nom, et que cette dernière a le pouvoir de percevoir l'impôt et de fixer et de faire varier son taux, la première intervient comme agent pour le compte de la dernière et l'impôt est réaffecté. Toute somme retenue par l'administration collectrice au titre des frais de recouvrement doit être considérée comme la rémunération d'un service rendu. Toute autre somme conservée par l'administration collectrice, notamment dans le cadre d'un accord de partage d'impôt, doit être considérée comme une subvention courante. Si l'administration collectrice s'est vu déléguer le pouvoir de fixer et de faire varier le taux, le montant recouvré doit être considéré comme une recette fiscale de cette administration.
99. Lorsque des administrations différentes fixent conjointement et sur un pied d'égalité la répartition du produit de cet impôt, aucune administration ne disposant d'un pouvoir prépondérant en dernier ressort, les recettes fiscales sont attribuées à chaque administration en fonction de sa part respective du produit de l'impôt. Si un accord permet à une unité administrative d'exercer un pouvoir prépondérant en dernier ressort, la totalité des recettes fiscales est attribuée à cette unité.
100. Dans certains cas aussi, un impôt est perçu dans le cadre des compétences d'une administration qui résulte de la constitution ou d'autres dispositions mais d'autres administrations fixent individuellement le taux d'imposition sur leurs territoires. Le produit de l'impôt généré sur les territoires respectifs de chaque administration est attribué à l'administration en question comme constituant ses recettes fiscales.

Versements effectués par les États membres de l'Union européenne

101. Les versements effectués par les États membres de l'Union européenne prennent la forme de prélèvements spécifiques qui comprennent :
- a) les droits de douane et les prélèvements agricoles (5123),
 - b) les montants compensatoires monétaires bruts (5123 si relatifs aux importations et 5124 si relatifs aux exportations), et
 - c) les prélèvements de la CECA, les cotisations sucre et les taxes de co-responsabilité sur le lait (5128).
102. Les droits de douane collectés par les États membres pour le compte de l'Union européenne sont comptabilisés :
- sur une base qui ne tient pas compte des droits d'encaissement,
 - en utilisant des chiffres corrigés de manière à exprimer les droits sur la base de la « destination finale » et non du « pays de première entrée » lorsque de telles corrections sont possibles. Ces corrections concernent en particulier les droits prélevés dans des ports (maritimes) importants. Bien que les droits de l'UE soient prélevés par les autorités du pays de première entrée, ces droits doivent être dans la mesure du possible déduits des recettes du pays qui les recouvre et inclus dans les recettes du pays de destination finale.

103. Ces droits de l'UE sont le plus clairement conformes au critère d'attribution décrit au § 95 ci-dessus. En conséquence, à partir de 1998, ces montants sont mentionnés dans une note de bas de page à titre de rubrique « Pour mémoire » dans les tableaux des États membres de l'UE (chapitre 4 du Rapport) et ne figurent plus sous la rubrique 5123. Toutefois, ces montants sont inclus dans les grands totaux des recettes fiscales à la ligne supérieure pour toutes les années indiquées dans les tableaux.

A.13 Classification provisoire des recettes provenant des prélèvements sur les banques et des contributions aux mécanismes de garantie des dépôts et de stabilité financière

104. L'OCDE a provisoirement adopté, depuis l'édition 2012 de ses *Statistiques des recettes publiques*, le principe suivant concernant l'enregistrement comptable des recettes issues des prélèvements sur les banques ainsi que des redevances acquittées au titre de la garantie des dépôts et de la stabilité financière. Il est recommandé que les montants concernés soient comptabilisés à la rubrique 5126.

- Les redevances de stabilité, les prélèvements sur les banques et les contributions à la garantie des dépôts, qu'il est obligatoire d'acquitter, doivent généralement être traitées comme des recettes fiscales lorsque les versements sont effectués au profit de l'administration publique et affectés au budget consolidé ou général des administrations de sorte que les pouvoirs publics soient libres d'utiliser les fonds sans délai aux fins qu'ils jugent opportunes. Ce principe s'appliquerait indépendamment du fait que l'administration promette ou non d'effectuer des versements pour garantir les dépôts des clients des établissements bancaires si la situation l'exigeait à l'avenir.
- Si les paiements obligatoires sont effectués au profit de l'administration publique et imputés à des budgets dont les ressources doivent être entièrement réaffectées au secteur de l'économie qui englobe les entreprises assujetties à ces paiements, ceux-ci seront toujours traités, en règle générale, comme des recettes fiscales étant donné que les fonds seraient disponibles pour l'administration et réduiraient son déficit budgétaire, que la redevance est sans contrepartie pour les entités individuelles et que les montants collectés pourraient être dissociés de tout versement en faveur des déposants ou de toute dépense visant à soutenir plus largement le secteur financier.
- Les contributions aux mécanismes traditionnels de moindre envergure destinés à garantir les dépôts de détail, contributions dont le montant est aligné sur le coût de la garantie, doivent être classées en tant que redevances pour services rendus.
- Tout versement au titre de la réalisation par une administration des actifs d'un établissement en faillite ou du recouvrement par cette administration d'une créance prioritaire sur les actifs de l'établissement en cours de liquidation, effectué en vue de financer l'indemnisation des clients ayant perdu leurs dépôts, serait traité comme une redevance par opposition aux recettes fiscales.
- Les contributions obligatoires aux fonds administrés en-dehors du secteur public et aux organismes non étatiques bénéficiant du soutien des institutions collectrices de dépôts ainsi que toutes les contributions aux mécanismes volontaires ne doivent pas être traitées comme des recettes fiscales.

Notes

1. Toutes les références au SCN concernent l'édition de 2008.
2. Se reporter à la section A.12 de ce manuel pour l'examen de cette notion.
3. Il est en général possible d'identifier les montants des cotisations de sécurité sociale et les impôts sur les salaires, mais pas les autres impôts payés par les administrations.
4. En revanche si un ou plusieurs pays considèrent comme un impôt un droit que la plupart des pays font entrer dans les recettes non fiscales ou qui procure des recettes substantielles, les montants ainsi perçus figureront dans une note de renvoi à la fin des tableaux par pays correspondants, même s'ils ne sont pas inclus dans le total des recettes fiscales.
5. Les appellations peuvent cependant être souvent trompeuses. Ainsi, une redevance de passeport sera normalement considérée comme une recette non fiscale, alors qu'un prélèvement additionnel sur les passeports (comme c'est le cas au Portugal), qui a pour but de procurer un montant substantiel de recettes eu égard au coût de délivrance du passeport, sera considéré comme un impôt du sous-groupe 5200.
6. On trouvera des précisions sur cette distinction dans l'étude spéciale intitulée « L'information sur les recettes fiscales : problèmes actuels », de l'édition de 2001 des *Statistiques des recettes publiques*.
7. On utilise parfois les expressions "non remboursable" et "remboursable" mais il peut paraître illogique de parler de "remboursement" lorsque rien n'a été versé.
8. Toutefois, dans les systèmes d'imputation de l'impôt sur les sociétés, les crédits d'impôts récupérables sont traités différemment (§ 31-33).
9. Il ne s'agit pas d'une véritable dépense fiscale au sens strict. De telles dépenses fiscales supposent que l'on identifie un système fiscal de référence pour chaque pays ou, de préférence, une norme internationale commune. En pratique, il n'a pas été possible de parvenir à un accord sur une norme internationale commune.
10. Sauf s'ils sont calculés sur le bénéfice résultant de la vente, auquel cas ils seraient classés parmi les impôts sur les gains en capital dans le sous-groupe 1120 ou 1220.
11. Dans certains pays, la même législation est applicable aux personnes physiques et aux entreprises dans le cas d'impôts sur le revenu particuliers. Cependant, les recettes procurées par ces impôts peuvent, en général, être ventilées et figurent donc dans les deux sous-groupes appropriés.
12. Ainsi, « celles qui sont suffisamment autonomes et indépendantes pour que leur fonctionnement soit comparable à celui d'une société... (y compris) la tenue de comptes complets » (2008 SCN section 4.44).
13. Au Canada – pays généralement considéré comme appliquant un système d'imputation – le crédit d'impôt (non récupérable) offert à l'actionnaire concerne l'impôt national sur les sociétés censé avoir été acquitté, qu'un impôt sur les sociétés soit ou ne soit pas dû. Comme, dans ces systèmes, il n'y a aucun lien complet entre le montant de l'impôt sur le revenu, ces crédits pour les dividendes sont traités, comme les autres crédits d'impôt, selon les principes exposés au § 20.
14. Il peut en être ainsi lorsqu'un régime en faveur des administrations existait avant l'instauration d'un régime général de sécurité sociale.
15. Dans le SCN 2008, ils sont considérés comme des transferts en capital et non pas comme des impôts (voir section A8).
16. Système selon lequel l'Union Européenne ajuste les effets des différences entre les taux de change utilisés pour fixer les prix des produits agricoles dans le cadre de la politique agricole commune, et le taux de change réel. Les paiements effectués selon ce système portent sur les importations ou les exportations; lorsqu'ils sont identifiables, ces montants figurent dans la rubrique appropriée (5123 ou 5124). Dans ce guide, sont inclus les montants bruts, c'est-à-dire sans déduction d'aucune prime payée par le SMC.
17. Les transferts de bénéfices de loteries d'État sont considérés comme des recettes non fiscales (voir aussi § 63).
18. Voir à ce sujet le § 25(c).

ANNEXE B

Date de réception des données

| | Date de réception des données |
|---------------------|-------------------------------|
| Australie | 31 juillet 2017 |
| Autriche | 8 juin 2017 |
| Belgique | 22 juin 2017 |
| Canada | 10 juillet 2017 |
| Chili | 1 août 2017 |
| République tchèque | 11 juillet 2017 |
| Danemark | 2 juin 2017 |
| Estonie | 18 juin 2017 |
| Finlande | 13 juillet 2017 |
| France | 30 mai 2017 |
| Allemagne | 12 juin 2017 |
| Grèce | 29 juin 2017 |
| Hongrie | 4 juillet 2017 |
| Islande | 8 juin 2017 |
| Irlande | 19 juillet 2017 |
| Israël | 25 juillet 2017 |
| Italie | 6 juin 2017 |
| Japon | 1 août 2017 |
| Corée | 15 juin 2017 |
| Lettonie | 10 août 2017 |
| Luxembourg | 19 juin 2017 |
| Mexique | 19 juillet 2017 |
| Pays-Bas | 13 juillet 2017 |
| Nouvelle-Zélande | 2 juin 2017 |
| Norvège | 20 juin 2017 |
| Pologne | 31 août 2017 |
| Portugal | 21 juin 2017 |
| République slovaque | 2 juin 2017 |
| Slovénie | 17 juillet 2017 |
| Espagne | 1 août 2017 |
| Suède | 7 juin 2017 |
| Suisse | 8 mai 2017 |
| Turquie | 9 juin 2017 |
| Royaume-Uni | 10 juillet 2017 |
| États-Unis | 5 juillet 2017 |

ORGANISATION DE COOPÉRATION ET DE DÉVELOPPEMENT ÉCONOMIQUES

L'OCDE est un forum unique en son genre où les gouvernements œuvrent ensemble pour relever les défis économiques, sociaux et environnementaux liés à la mondialisation. À l'avant-garde des efforts engagés pour comprendre les évolutions du monde actuel et les préoccupations qu'elles suscitent, l'OCDE aide les gouvernements à y faire face en menant une réflexion sur des thèmes tels que le gouvernement d'entreprise, l'économie de l'information et la problématique du vieillissement démographique. L'Organisation offre aux gouvernements un cadre leur permettant de confronter leurs expériences en matière d'action publique, de chercher des réponses à des problèmes communs, de recenser les bonnes pratiques et de travailler à la coordination des politiques nationales et internationales.

Les pays membres de l'OCDE sont : l'Allemagne, l'Australie, l'Autriche, la Belgique, le Canada, le Chili, la Corée, le Danemark, l'Espagne, l'Estonie, les États-Unis, la Finlande, la France, la Grèce, la Hongrie, l'Irlande, l'Islande, Israël, l'Italie, le Japon, la Lettonie, le Luxembourg, le Mexique, la Norvège, la Nouvelle-Zélande, les Pays-Bas, la Pologne, le Portugal, la République slovaque, la République tchèque, le Royaume-Uni, la Slovaquie, la Suède, la Suisse et la Turquie. L'Union européenne participe aux travaux de l'OCDE.

Les Éditions OCDE assurent une large diffusion aux travaux de l'Organisation. Ces derniers comprennent les résultats de l'activité de collecte de statistiques, les travaux de recherche menés sur des questions économiques, sociales et environnementales, ainsi que les conventions, les principes directeurs et les modèles développés par les pays membres.

Statistiques des recettes publiques

1965-2016

ÉTUDE SPÉCIALE : INDICATEURS COMPLÉMENTAIRES RELATIFS AUX RECETTES FISCALES

Cette publication annuelle présente un ensemble détaillé sans précédent de statistiques fiscales comparables au niveau international et, au sein d'un même pays par type d'impôt, dans un format identique pour tous les pays de l'OCDE à compter de 1965. Elle présente aussi un cadre conceptuel qui sert à définir les recettes publiques devant être assimilées à des impôts et de classer les différentes catégories d'impôts. Des tableaux comparatifs présentent les recettes fiscales par type d'impôt en dollars US, les recettes fiscales exprimées en pourcentage du PIB et les recettes fiscales pour certaines catégories d'impôts exprimées en pourcentage du total des recettes fiscales. Des tableaux statistiques présentent pour chaque pays une ventilation des recettes fiscales et des ratios impôts/PIB pour une sélection de catégories d'impôts et par niveau d'administration. Chaque édition est une présentation des données disponibles à la date de leur publication. Toute modification ultérieure apportée aux données par les pays figure dans la base de données et les métadonnées en ligne relative à la publication.

Les données sur les recettes des administrations publiques, et sur le produit de la fiscalité en particulier, constituent la base de la plupart des travaux de description des structures économiques et d'analyse économique, et sont de plus en plus utilisées pour comparaisons internationales. Cette publication annuelle présente un cadre conceptuel dont le but est de définir les recettes publiques devant être assimilées à des impôts et de classer les différentes catégories d'impôts. Elle constitue également un ensemble unique de statistiques fiscales détaillées et comparables au niveau international, utilisant une présentation identique pour tous les pays de l'OCDE depuis 1965.

Également disponible en ligne

Cette publication est également disponible sous forme de base de données en ligne via www.oecd-ilibrary.org sous le titre *Statistiques fiscales de l'OCDE* (<http://dx.doi.org/10.1787/tax-data-fr>).

Veillez consulter cet ouvrage en ligne : <http://dx.doi.org/10.1787/9789264283206-fr>.

Cet ouvrage est publié sur OECD iLibrary, la bibliothèque en ligne de l'OCDE, qui regroupe tous les livres, périodiques et bases de données statistiques de l'Organisation.

Rendez-vous sur le site www.oecd-ilibrary.org pour plus d'informations.

2017

éditionsOCDE
www.oecd.org/editions



ISSN 2522-7084
ISBN 978-92-64-28319-0
23 2017 31 2 P

