



Statistiques des recettes publiques

L'IMPACT DU COVID-19
SUR LES RECETTES FISCALES
DE L'OCDE

1965-2021

Statistiques des recettes publiques 2022

L'IMPACT DU COVID-19 SUR LES RECETTES
FISCALES DE L'OCDE

1965-2021

Cet ouvrage est publié sous la responsabilité du Secrétaire général de l'OCDE. Les opinions et les arguments exprimés ici ne reflètent pas nécessairement les vues officielles des pays Membres de l'OCDE.

Ce document, ainsi que les données et cartes qu'il peut comprendre, sont sans préjudice du statut de tout territoire, de la souveraineté s'exerçant sur ce dernier, du tracé des frontières et limites internationales, et du nom de tout territoire, ville ou région.

Les données statistiques concernant Israël sont fournies par et sous la responsabilité des autorités israéliennes compétentes. L'utilisation de ces données par l'OCDE est sans préjudice du statut des hauteurs du Golan, de Jérusalem-Est et des colonies de peuplement israéliennes en Cisjordanie aux termes du droit international.

Merci de citer cet ouvrage comme suit :

OCDE (2022), *Statistiques des recettes publiques 2022 : L'impact du COVID-19 sur les recettes fiscales de l'OCDE*, Éditions OCDE, Paris, <https://doi.org/10.1787/96463460-fr>.

ISBN 978-92-64-47194-8 (imprimé)

ISBN 978-92-64-73462-3 (pdf)

ISBN 978-92-64-49270-7 (HTML)

ISBN 978-92-64-38616-7 (epub)

Statistiques des recettes publiques

ISSN 2522-7084 (imprimé)

ISSN 2522-7092 (en ligne)

Crédits photo : Couverture © certains des éléments graphiques de l'illustration de la couverture principale ont été adaptés de Freepik.com.

Les corrigenda des publications sont disponibles sur : www.oecd.org/fr/apropos/editionsocde/corrigendadepublicationsdelocde.htm.

© OCDE 2022

L'utilisation de ce contenu, qu'il soit numérique ou imprimé, est régie par les conditions d'utilisation suivantes : <https://www.oecd.org/fr/conditionsdutilisation>.

Avant-propos

Cette publication annuelle fournit des informations sur les niveaux d'imposition et la structure de la fiscalité dans les pays de l'Organisation de coopération et de développement économiques (OCDE). Les impôts perçus dans chaque pays sont présentés sous une forme normalisée selon le modèle de classification des impôts de l'OCDE et son guide d'interprétation qui figure à l'Annexe A de ce rapport. Les données utilisées ont été fournies pour la plupart par les Délégués du Groupe de travail n°2 (GT2) du Comité des affaires fiscales sur l'analyse des politiques et les statistiques fiscales. L'OCDE remercie de sa coopération le Fonds monétaire international dont la classification des recettes publiques — bien qu'elle soit, à certains égards, moins détaillée — est à bien des égards semblable à celle de l'OCDE. Parmi les autres classifications actuellement utilisées, les plus importantes sont le Système de comptabilité nationale (appelé ci-après SCN) et le Système européen de comptes économiques intégrés des États membres de l'Union européenne (appelé ci-après SEC) qui constitue essentiellement un approfondissement du SCN bien qu'il en diffère à certains égards. Sous réserve de quelques exceptions mineures, les chiffres du SCN ou du SEC peuvent être rattachés directement à ceux de la présente étude car les critères et définitions du SCN ont été adoptées sauf mention contraire expresse.

Cette publication comprend six chapitres. Le chapitre 1 indique succinctement l'évolution de la fiscalité au cours des six dernières décennies, en mettant l'accent sur les ratios impôts/PIB, sur les structures fiscales et sur la répartition des impôts par niveau d'administration. Il discute également l'impact des différents traitements des crédits d'impôts récupérables et fournit des informations sur le financement des prestations de sécurité sociale. La publication de cette année comporte également dans son chapitre 2 une étude spéciale sur «L'impact du COVID-19 sur les recettes fiscales de l'OCDE». Le chapitre 3 contient une série de tableaux statistiques comparatifs pour les années 1965-2021. Le chapitre 4 contient des tableaux statistiques comportant pour chaque pays une ventilation des recettes fiscales et des ratios impôts/PIB pour une sélection de catégories d'impôts et par niveau d'administration pour les années comprises entre 1965 et 2020. Deux tableaux pour mémoire indiquent comment les pays financent leurs régimes de prestations sociales et comment ils reportent les impôts et cotisations sociales versés par les administrations, en pourcentage du PIB. Le chapitre 5, qui est disponible en ligne uniquement, contient des tableaux statistiques comportant une ventilation détaillée des recettes fiscales par pays pour les années comprises entre 1965 et 2020. Deux tableaux pour mémoire indiquent comment les pays financent leurs régimes de prestations sociales et comment ils reportent les impôts et cotisations sociales versés par les administrations, en monnaies nationales. Le chapitre 6, qui est lui aussi disponible en ligne uniquement, ventile les recettes publiques entre les sous-secteurs ci-après : administration fédérale ou centrale, administration des États, administrations locales et de sécurité sociale. Il contient une série de tableaux statistiques comportant une ventilation détaillée des recettes fiscales par pays pour les années comprises entre 1975 et 2020. En raison du manque de place, les chapitres 4, 5 et 6 présentent des données pour une sélection d'années entre 1965 et 2020 ; les données portant sur les autres années sont disponibles en ligne.

Les *Statistiques des recettes publiques 2022* ont été élaborées par le Centre de politique et d'administration fiscales (CTPA) de l'OCDE. La présente édition a été établie par Alexander Pick, Nicolás Miranda et Michael Sharratt. L'étude spéciale a été écrite par Alexander Pick, Nicolás Miranda and Jingjing

Xia. Les auteurs tiennent à remercier leurs collègues de l'OCDE pour leurs observations précieuses ainsi que leur aide lors de la finalisation de cette publication, notamment David Bradbury, Bert Brys, Richard Clarke, Kurt Van Dender, Karena Garnier, Natalie Lagorce, et Violet Sochay au sein du CTPA ; ainsi que l'équipe des éditeurs de données statistiques et de gestion du contenu de la Direction des relations extérieures et de la communication. Stephanie Coic, de la Direction de la coopération pour le développement (DCD), en a réalisé la couverture. Les auteurs souhaitent également remercier les délégués du GT2 et leurs collègues travaillant dans les différentes administrations nationales pour leurs contributions et observations avisées.

Table des matières

Avant-propos	3
Résumé	11
1 Tendances des recettes fiscales, 1965-2021	14
Ratios impôts-PIB	15
Structures fiscales	23
Répartition des impôts par niveaux d'administration	27
Crédits d'impôts récupérables	34
Financement des prestations de sécurité sociale dans les pays de l'OCDE	35
2 L'impact du COVID-19 sur les recettes fiscales dans la zone OCDE	39
Introduction	40
Vue d'ensemble : Variations des recettes fiscales totales, du PIB et du ratio impôts/PIB	40
Réformes des politiques fiscales et tendances des recettes en 2021	44
Variations des recettes par type d'impôt en 2020 et 2021	54
Références	55
Annexe 2.A. Variations des ratios impôts/PIB par pays et par type d'impôt	57
3 Niveaux et structures des impôts, 1965-2021	61
4 Tableaux par pays, 1990-2020	83
4.1 Recettes fiscales et % du PIB pour une sélection de catégories d'impôts et par niveau d'administration	84
4.2 Tableaux pour mémoire	161
5 Tableaux détaillés par pays, 1965-2020	164
5.1. Recettes fiscales	165
5.2. Tableaux pour mémoire	272
6 Recettes fiscales par sous-secteur d'administration	287
Annexe A. Classification des impôts de l'OCDE et guide d'interprétation	327
GRAPHIQUES	
Graphique 1.1. Tendances des ratios impôts/PIB, 1965-2021p (en % du PIB)	16
Graphique 1.2. Variations des ratios impôts/PIB, p.p., 2020-21p et 2010-21p	18

Graphique 1.3. Variations relatives des recettes fiscales nominales et du PIB nominal, en %, 2020-21p	20
Graphique 1.4. Ratios impôts/PIB en 2020 et 2021p (en % du PIB)	21
Graphique 1.5. Structures fiscales en 2020 (en % du total des recettes fiscales)	23
Graphique 1.6. Tendances des structures fiscales (1965-2020, en % du total des recettes fiscales)	24
Graphique 1.7. Composition des cotisations de sécurité sociale, en pourcentage du total des cotisations de sécurité sociale, 2020	26
Graphique 1.8. Part des recettes tirées des impôts généraux sur la consommation (gauche) et impôts spécifiques sur la consommation (droite) en % du total des recettes fiscales, 1975-2020	27
Graphique 1.9. Composition des recettes de l'administration fédérale ou centrale (gauche) et des administrations infranationales (droite), 2020	31
Graphique 1.10. Ventilation des différentes catégories dans le financement des prestations de sécurité sociale, 2020	36
Graphique 1.11. Ratios impôts/PIB et financement de la sécurité sociale par des fonds préaffectés (% du PIB, 2020)	37
Graphique 2.1. Variations des recettes nominales et du PIB nominal, 2020-2021	41
Graphique 2.2. Variations des recettes nominales et du PIB nominal, toutes les années	42
Graphique 2.3. Évolution du taux de chômage avant la crise, à son plus haut et selon les dernières données disponibles	45
Graphique 2.4. Composition du PIB (méthode des dépenses), 2019-2021	47
Graphique 2.5. Variations des recettes fiscales par catégorie en pourcentage du PIB, 2020-2021	49
Graphique 2.6. Variation entre les données préliminaires et les données définitives pour les principaux types d'impôt, 2020	51
Graphique 2.7. Décomposition des variations du ratio impôts/PIB dans l'OCDE par catégorie d'impôt, 2020-2021	52
Graphique 2.8. Répartition des variations des recettes par type d'impôt	55

TABLEAUX

Tableau 1.1. Statistiques des recettes publiques : vue d'ensemble	17
Tableau 1.2. Structure fiscale dans la zone OCDE, années retenues (moyenne non pondérée en % du PIB)	22
Tableau 1.3. Recettes fiscales des sous-secteurs des administrations publiques en % du total des recettes fiscales, pays fédéraux	29
Tableau 1.4. Recettes fiscales des sous-secteurs des administrations publiques en % du total des recettes fiscales, pays unitaires	30
Tableau 1.5. Contributions collectées pour le compte de l'UE, en % du PIB	32
Tableau 1.6. Effets des différents traitements possibles des crédits d'impôts récupérables, 2020	34
Tableau 2.1. Catégories d'impôt étudiées dans ce chapitre	43
Tableau 2.2. Comparaison des variations des recettes nominales et du PIB nominal, 2020-21	44
Tableau 2.3. Ventilation des variations des recettes nominales par catégorie d'impôt et corrélation avec le PIB	54
Tableau 3.1. Total des recettes fiscales en % du PIB	63
Tableau 3.2. Total des recettes fiscales en milliards de dollars des É-U au taux de change du marché	64
Tableau 3.3. Recettes fiscales sous les principales rubriques en % du PIB, 2020	65
Tableau 3.4. Recettes fiscales sous les principales rubriques en % du total des recettes fiscales, 2020	66
Tableau 3.5. Recettes fiscales sous les principales rubriques en % du PIB, 2021p	67
Tableau 3.6. Recettes fiscales sous les principales rubriques en % du total des recettes fiscales, 2021p	68
Tableau 3.7. Impôts sur le revenu et les bénéfices (1000) en % du PIB et en % du total des recettes fiscales	69
Tableau 3.8. Impôts sur le revenu des personnes physiques (1100) en % du PIB et en % du total des recettes fiscales	70
Tableau 3.9. Impôts sur les bénéfices des sociétés (1200) en % du PIB et en % du total des recettes fiscales	71
Tableau 3.10. Cotisations de sécurité sociale (2000) en % du PIB et en % du total des recettes fiscales	72
Tableau 3.11. Impôts sur les salaires ou la main-d'oeuvre (3000) en % du PIB et en % du total des recettes fiscales	73
Tableau 3.12. Impôts sur le patrimoine (4000) en % du PIB et en % du total des recettes fiscales	74
Tableau 3.13. Impôts sur les biens et services (5000) en % du PIB en % du total des recettes fiscales	75
Tableau 3.14. Taxes sur la valeur ajoutée (5111) en % du PIB en % du total des recettes fiscales	76
Tableau 3.15. Recettes fiscales des sous-secteurs de l'administration en % du PIB	77
Tableau 3.16. Principales recettes de l'administration centrale en % du total des recettes fiscales de l'administration centrale, 2020	78

Tableau 3.17. Principaux impôts des administrations d'États fédérés en % du total des recettes fiscales des administrations d'États fédérés, 2020	79
Tableau 3.18. Principaux impôts locaux en % du total des recettes fiscales des administrations locales, 2020	80
Tableau 3.19. Produit intérieur brut pour les années de déclaration fiscale au prix du marché, en milliards de monnaie nationale	81
Tableau 3.20. Taux de change utilisés, unités de monnaie nationale par dollar des É-U au taux de change du marché	82
Tableau 4.1. Australie, recettes fiscales et % du PIB (sélection de catégories d'impôts)	85
Tableau 4.2. Australie, recettes fiscales et % du PIB par niveaux d'administration (principaux impôts)	86
Tableau 4.3. Autriche, recettes fiscales et % du PIB (sélection de catégories d'impôts)	87
Tableau 4.4. Autriche, recettes fiscales et % du PIB par niveaux d'administration (principaux impôts)	88
Tableau 4.5. Belgique, recettes fiscales et % du PIB (sélection de catégories d'impôts)	89
Tableau 4.6. Belgique, recettes fiscales et % du PIB par niveaux d'administration (principaux impôts)	90
Tableau 4.7. Canada, recettes fiscales et % du PIB (sélection de catégories d'impôts)	91
Tableau 4.8. Canada, recettes fiscales et % du PIB par niveaux d'administration (principaux impôts)	92
Tableau 4.9. Chili, recettes fiscales et % du PIB (sélection de catégories d'impôts)	93
Tableau 4.10. Chili, recettes fiscales et % du PIB par niveaux d'administration (principaux impôts)	94
Tableau 4.11. Colombie, recettes fiscales et % du PIB (sélection de catégories d'impôts)	95
Tableau 4.12. Colombie, recettes fiscales et % du PIB par niveaux d'administration (principaux impôts)	96
Tableau 4.13. Costa Rica, recettes fiscales et % du PIB (sélection de catégories d'impôts)	97
Tableau 4.14. Costa Rica, recettes fiscales et % du PIB par niveaux d'administration (principaux impôts)	98
Tableau 4.15. République tchèque, recettes fiscales et % du PIB (sélection de catégories d'impôts)	99
Tableau 4.16. République tchèque, recettes fiscales et % du PIB par niveaux d'administration (principaux impôts)	100
Tableau 4.17. Danemark, recettes fiscales et % du PIB (sélection de catégories d'impôts)	101
Tableau 4.18. Danemark, recettes fiscales et % du PIB par niveaux d'administration (principaux impôts)	102
Tableau 4.19. Estonie, recettes fiscales et % du PIB (sélection de catégories d'impôts)	103
Tableau 4.20. Estonie, recettes fiscales et % du PIB par niveaux d'administration (principaux impôts)	104
Tableau 4.21. Finlande, recettes fiscales et % du PIB (sélection de catégories d'impôts)	105
Tableau 4.22. Finlande, recettes fiscales et % du PIB par niveaux d'administration (principaux impôts)	106
Tableau 4.23. France, recettes fiscales et % du PIB (sélection de catégories d'impôts)	107
Tableau 4.24. France, recettes fiscales et % du PIB par niveaux d'administration (principaux impôts)	108
Tableau 4.25. Allemagne, recettes fiscales et % du PIB (sélection de catégories d'impôts)	109
Tableau 4.26. Allemagne, recettes fiscales et % du PIB par niveaux d'administration (principaux impôts)	110
Tableau 4.27. Grèce, recettes fiscales et % du PIB (sélection de catégories d'impôts)	111
Tableau 4.28. Grèce, recettes fiscales et % du PIB par niveaux d'administration (principaux impôts)	112
Tableau 4.29. Hongrie, recettes fiscales et % du PIB (sélection de catégories d'impôts)	113
Tableau 4.30. Hongrie, recettes fiscales et % du PIB par niveaux d'administration (principaux impôts)	114
Tableau 4.31. Islande, recettes fiscales et % du PIB (sélection de catégories d'impôts)	115
Tableau 4.32. Islande, recettes fiscales et % du PIB par niveaux d'administration (principaux impôts)	116
Tableau 4.33. Irlande, recettes fiscales et % du PIB (sélection de catégories d'impôts)	117
Tableau 4.34. Irlande, recettes fiscales et % du PIB par niveaux d'administration (principaux impôts)	118
Tableau 4.35. Israël, recettes fiscales et % du PIB (sélection de catégories d'impôts)	119
Tableau 4.36. Israël, recettes fiscales et % du PIB par niveaux d'administration (principaux impôts)	120
Tableau 4.37. Italie, recettes fiscales et % du PIB (sélection de catégories d'impôts)	121
Tableau 4.38. Italie, recettes fiscales et % du PIB par niveaux d'administration (principaux impôts)	122
Tableau 4.39. Japon, recettes fiscales et % du PIB (sélection de catégories d'impôts)	123
Tableau 4.40. Japon, recettes fiscales et % du PIB par niveaux d'administration (principaux impôts)	124
Tableau 4.41. Corée, recettes fiscales et % du PIB (sélection de catégories d'impôts)	125
Tableau 4.42. Corée, recettes fiscales et % du PIB par niveaux d'administration (principaux impôts)	126
Tableau 4.43. Lettonie, recettes fiscales et % du PIB (sélection de catégories d'impôts)	127
Tableau 4.44. Lettonie, recettes fiscales et % du PIB par niveaux d'administration (principaux impôts)	128
Tableau 4.45. Lituanie, recettes fiscales et % du PIB (sélection de catégories d'impôts)	129
Tableau 4.46. Lituanie, recettes fiscales et % du PIB par niveaux d'administration (principaux impôts)	130
Tableau 4.47. Luxembourg, recettes fiscales et % du PIB (sélection de catégories d'impôts)	131
Tableau 4.48. Luxembourg, recettes fiscales et % du PIB par niveaux d'administration (principaux impôts)	132
Tableau 4.49. Mexique, recettes fiscales et % du PIB (sélection de catégories d'impôts)	133
Tableau 4.50. Mexique, recettes fiscales et % du PIB par niveaux d'administration (principaux impôts)	134
Tableau 4.51. Pays-Bas, recettes fiscales et % du PIB (sélection de catégories d'impôts)	135
Tableau 4.52. Pays-Bas, recettes fiscales et % du PIB par niveaux d'administration (principaux impôts)	136

Tableau 4.53. Nouvelle-Zélande, recettes fiscales et % du PIB (sélection de catégories d'impôts)	137
Tableau 4.54. Nouvelle-Zélande, recettes fiscales et % du PIB par niveaux d'administration (principaux impôts)	138
Tableau 4.55. Norvège, recettes fiscales et % du PIB (sélection de catégories d'impôts)	139
Tableau 4.56. Norvège, recettes fiscales et % du PIB par niveaux d'administration (principaux impôts)	140
Tableau 4.57. Pologne, recettes fiscales et % du PIB (sélection de catégories d'impôts)	141
Tableau 4.58. Pologne, recettes fiscales et % du PIB par niveaux d'administration (principaux impôts)	142
Tableau 4.59. Portugal, recettes fiscales et % du PIB (sélection de catégories d'impôts)	143
Tableau 4.60. Portugal, recettes fiscales et % du PIB par niveaux d'administration (principaux impôts)	144
Tableau 4.61. République slovaque, recettes fiscales et % du PIB (sélection de catégories d'impôts)	145
Tableau 4.62. République slovaque, recettes fiscales et % du PIB par niveaux d'administration (principaux impôts)	146
Tableau 4.63. Slovaquie, recettes fiscales et % du PIB (sélection de catégories d'impôts)	147
Tableau 4.64. Slovaquie, recettes fiscales et % du PIB par niveaux d'administration (principaux impôts)	148
Tableau 4.65. Espagne, recettes fiscales et % du PIB (sélection de catégories d'impôts)	149
Tableau 4.66. Espagne, recettes fiscales et % du PIB par niveaux d'administration (principaux impôts)	150
Tableau 4.67. Suède, recettes fiscales et % du PIB (sélection de catégories d'impôts)	151
Tableau 4.68. Suède, recettes fiscales et % du PIB par niveaux d'administration (principaux impôts)	152
Tableau 4.69. Suisse, recettes fiscales et % du PIB (sélection de catégories d'impôts)	153
Tableau 4.70. Suisse, recettes fiscales et % du PIB par niveaux d'administration (principaux impôts)	154
Tableau 4.71. Türkiye, recettes fiscales et % du PIB (sélection de catégories d'impôts)	155
Tableau 4.72. Türkiye, recettes fiscales et % du PIB par niveaux d'administration (principaux impôts)	156
Tableau 4.73. Royaume-Uni, recettes fiscales et % du PIB (sélection de catégories d'impôts)	157
Tableau 4.74. Royaume-Uni, recettes fiscales et % du PIB par niveaux d'administration (principaux impôts)	158
Tableau 4.75. États-Unis, recettes fiscales et % du PIB (sélection de catégories d'impôts)	159
Tableau 4.76. États-Unis, recettes fiscales et % du PIB par niveaux d'administration (principaux impôts)	160
Tableau 4.77. Financement des prestations de sécurité sociale	162
Tableau 4.78. Les cotisations de sécurité sociale et impôts sur les salaires payés par les administrations publiques, totaux	163
Tableau 5.1. Australie : recettes fiscales détaillées, 1965-2020	166
Tableau 5.2. Autriche : recettes fiscales détaillées, 1965-2020	168
Tableau 5.3. Belgique : recettes fiscales détaillées, 1965-2020	172
Tableau 5.4. Canada : recettes fiscales détaillées, 1965-2020	175
Tableau 5.5. Chili : recettes fiscales détaillées, 1965-2020	178
Tableau 5.6. Colombie : recettes fiscales détaillées, 1965-2020	180
Tableau 5.7. Costa Rica : recettes fiscales détaillées, 1965-2020	182
Tableau 5.8. République tchèque : recettes fiscales détaillées, 1965-2020	184
Tableau 5.9. Danemark : recettes fiscales détaillées, 1965-2020	187
Tableau 5.10. Estonie : recettes fiscales détaillées, 1965-2020	191
Tableau 5.11. Finlande : recettes fiscales détaillées, 1965-2020	193
Tableau 5.12. France : recettes fiscales détaillées, 1965-2020	196
Tableau 5.13. Allemagne : recettes fiscales détaillées, 1965-2020	202
Tableau 5.14. Grèce : recettes fiscales détaillées, 1965-2020	205
Tableau 5.15. Hongrie : recettes fiscales détaillées, 1965-2020	207
Tableau 5.16. Islande : recettes fiscales détaillées, 1965-2020	211
Tableau 5.17. Irlande : recettes fiscales détaillées, 1965-2020	213
Tableau 5.18. Israël : recettes fiscales détaillées, 1965-2020	215
Tableau 5.19. Italie : recettes fiscales détaillées, 1965-2020	217
Tableau 5.20. Japon : recettes fiscales détaillées, 1965-2020	221
Tableau 5.21. Corée : recettes fiscales détaillées, 1965-2020	224
Tableau 5.22. Lettonie : recettes fiscales détaillées, 1965-2020	227
Tableau 5.23. Lituanie : recettes fiscales détaillées, 1965-2020	230
Tableau 5.24. Luxembourg : recettes fiscales détaillées, 1965-2020	232
Tableau 5.25. Mexique : recettes fiscales détaillées, 1965-2020	235
Tableau 5.26. Pays-Bas : recettes fiscales détaillées, 1965-2020	237
Tableau 5.27. Nouvelle-Zélande : recettes fiscales détaillées, 1965-2020	240
Tableau 5.28. Norvège : recettes fiscales détaillées, 1965-2020	243
Tableau 5.29. Pologne : recettes fiscales détaillées, 1965-2020	245
Tableau 5.30. Portugal : recettes fiscales détaillées, 1965-2020	247
Tableau 5.31. République slovaque : recettes fiscales détaillées, 1965-2020	250

Tableau 5.32. Slovénie : recettes fiscales détaillées, 1965-2020	252
Tableau 5.33. Espagne : recettes fiscales détaillées, 1965-2020	255
Tableau 5.34. Suède : recettes fiscales détaillées, 1965-2020	258
Tableau 5.35. Suisse : recettes fiscales détaillées, 1965-2020	261
Tableau 5.36. Türkiye : recettes fiscales détaillées, 1965-2020	264
Tableau 5.37. Royaume-Uni : recettes fiscales détaillées, 1965-2020	266
Tableau 5.38. États-Unis : recettes fiscales détaillées, 1965-2020	269
Tableau 5.39. Le financement des prestations sociales	273
Tableau 5.40. Les cotisations de sécurité sociale et impôts sur les salaires payés par les administrations publiques, détails	277
Tableau 6.1. Australie, recettes fiscales par sous-secteurs d'administration	289
Tableau 6.2. Autriche, recettes fiscales par sous-secteurs d'administration	290
Tableau 6.3. Belgique, recettes fiscales par sous-secteurs d'administration	291
Tableau 6.4. Canada, recettes fiscales par sous-secteurs d'administration	292
Tableau 6.5. Chili, recettes fiscales par sous-secteurs d'administration	293
Tableau 6.6. Colombie, recettes fiscales par sous-secteurs d'administration	294
Tableau 6.7. Costa Rica, recettes fiscales par sous-secteurs d'administration	295
Tableau 6.8. République tchèque, recettes fiscales par sous-secteurs d'administration	296
Tableau 6.9. Danemark, recettes fiscales par sous-secteurs d'administration	297
Tableau 6.10. Estonie, recettes fiscales par sous-secteurs d'administration	298
Tableau 6.11. Finlande, recettes fiscales par sous-secteurs d'administration	299
Tableau 6.12. France, recettes fiscales par sous-secteurs d'administration	300
Tableau 6.13. Allemagne, recettes fiscales par sous-secteurs d'administration	301
Tableau 6.14. Grèce, recettes fiscales par sous-secteurs d'administration	302
Tableau 6.15. Hongrie, recettes fiscales par sous-secteurs d'administration	303
Tableau 6.16. Islande, recettes fiscales par sous-secteurs d'administration	304
Tableau 6.17. Irlande, recettes fiscales par sous-secteurs d'administration	305
Tableau 6.18. Israël, recettes fiscales par sous-secteurs d'administration	306
Tableau 6.19. Italie, recettes fiscales par sous-secteurs d'administration	307
Tableau 6.20. Japon, recettes fiscales par sous-secteurs d'administration	308
Tableau 6.21. Corée, recettes fiscales par sous-secteurs d'administration	309
Tableau 6.22. Lettonie, recettes fiscales par sous-secteurs d'administration	310
Tableau 6.23. Lituanie, recettes fiscales par sous-secteurs d'administration	311
Tableau 6.24. Luxembourg, recettes fiscales par sous-secteurs d'administration	312
Tableau 6.25. Mexique, recettes fiscales par sous-secteurs d'administration	313
Tableau 6.26. Pays-Bas, recettes fiscales par sous-secteurs d'administration	314
Tableau 6.27. Nouvelle-Zélande, recettes fiscales par sous-secteurs d'administration	315
Tableau 6.28. Norvège, recettes fiscales par sous-secteurs d'administration	316
Tableau 6.29. Pologne, recettes fiscales par sous-secteurs d'administration	317
Tableau 6.30. Portugal, recettes fiscales par sous-secteurs d'administration	318
Tableau 6.31. République slovaque, recettes fiscales par sous-secteurs d'administration	319
Tableau 6.32. Sloveenie, recettes fiscales par sous-secteurs d'administration	320
Tableau 6.33. Espagne, recettes fiscales par sous-secteurs d'administration	321
Tableau 6.34. Suède, recettes fiscales par sous-secteurs d'administration	322
Tableau 6.35. Suisse, recettes fiscales par sous-secteurs d'administration	323
Tableau 6.36. Türkiye, recettes fiscales par sous-secteurs d'administration	324
Tableau 6.37. Royaume-Uni, recettes fiscales par sous-secteurs d'administration	325
Tableau 6.38. États-Unis, recettes fiscales par sous-secteurs d'administration	326
Tableau d'annexe 2.A.1. Variations des ratios impôts/PIB, par type d'impôt, 2020-2021	57

Suivez les publications de l'OCDE sur :

<https://twitter.com/OECD>



<https://www.facebook.com/theOECD>



<https://www.linkedin.com/company/organisation-eco-cooperation-developpement-organisation-cooperation-developpement-eco/>



<https://www.youtube.com/user/OECDiLibrary>



<https://www.oecd.org/newslatters/>

Ce livre contient des...**StatLinks**

Accédez aux fichiers Excel® à partir des livres imprimés !

Vous trouverez un **StatLink** sous chaque tableau ou graphique de cet ouvrage. Pour télécharger le fichier Excel® correspondant, il vous suffit de copier le lien dans votre navigateur internet ou de cliquer dessus depuis la version électronique de l'ouvrage.

Résumé

En 2021, le ratio impôts/PIB moyen dans la zone OCDE a augmenté de 0.6 point de pourcentage, passant à 34.1 %, alors que les pays se remettaient du choc économique induit par la pandémie de COVID-19 en 2020. Les recettes fiscales ont progressé de 12.8 % en valeur nominale en moyenne dans les pays de l'OCDE en 2021 selon les données préliminaires, tandis que le PIB s'est accru de 10.5 %. Bien que le ratio impôts/PIB des pays de l'OCDE ait également augmenté en 2020 (de 0.2 point), cette hausse s'inscrivait dans un contexte de baisses généralisées des recettes fiscales et du PIB en valeur nominale.

Dans la présente publication, les impôts désignent les versements obligatoires sans contrepartie aux administrations publiques ou à une autorité supranationale. Les impôts sont sans contrepartie car les prestations fournies par les administrations aux contribuables ne sont généralement pas proportionnelles à leurs versements. Les impôts sont ventilés en fonction de l'assiette : revenu, bénéfices et gains en capital ; salaires ; patrimoine ; biens et services ; et autres impôts. Les cotisations obligatoires de sécurité sociale versées aux administrations publiques sont aussi traitées comme des impôts. Les recettes sont analysées par niveau d'administration : État fédéral ou administration centrale, administration d'un État fédéré, administrations locales et caisses de sécurité sociale. Le Guide d'interprétation à l'annexe A contient des informations détaillées sur la classification des impôts.

Niveaux d'imposition en 2021

Dans les pays de l'OCDE, le ratio des recettes fiscales rapportées au PIB s'échelonne en 2021 de 16.7 % au Mexique à 46.9 % au Danemark. Entre 2020 et 2021, le ratio moyen des recettes fiscales au PIB des pays de l'OCDE a augmenté de 33.6 % à 34.1 %.

- Les recettes fiscales rapportées au PIB ont progressé par rapport à l'année précédente dans 24 des 36 pays pour lesquels on dispose de données préliminaires pour 2021, ont diminué dans 11 pays et sont restées inchangées dans 1 pays.
- C'est en Norvège que la hausse en 2021 a été la plus importante, puisque le ratio impôts/PIB de ce pays a augmenté de 3.4 points grâce à l'accroissement des recettes de l'impôt sur les sociétés imputable à la hausse des revenus pétroliers après une chute exceptionnelle intervenue l'année précédente. La deuxième hausse la plus marquée a été observée au Chili (2.8 points), tandis que des augmentations supérieures à 2 points ont également été constatées en Corée et en Israël.
- Parmi les 11 pays dont le ratio impôts/PIB a baissé en 2021, c'est la Hongrie qui enregistre le recul le plus marqué (2.1 points). Le Canada, l'Islande, le Mexique et la Türkiye ont également vu leur ratio impôts/PIB se replier d'un point ou plus. Des baisses inférieures à un point de pourcentage ont été enregistrées dans six pays.

Trente-deux pays de l'OCDE affichent en 2021 des ratios impôts/PIB supérieurs à ce qu'ils étaient en 2010, les progressions les plus marquées concernant la République slovaque, la Corée et l'Espagne (respectivement 7.8, 7.5 et 7.1 points). Parmi les six pays restants, le ratio des recettes fiscales rapportées

au PIB de 2021 demeure inférieur de plus de six points à celui de 2010 en Irlande et de plus de deux points en Hongrie.

Impact du COVID-19 sur les recettes fiscales dans la zone OCDE

Une Étude spéciale contenue dans la présente publication examine les recettes fiscales pendant la deuxième année de la pandémie de COVID-19, en analysant à la fois l'impact de la reprise économique et de l'évolution de la politique fiscale sur les recettes fiscales en 2020 et 2021. Elle s'intéresse aux variations des recettes fiscales nominales et du PIB nominal, ainsi qu'à celles des recettes provenant de différentes catégories d'impôt, afin de mettre en évidence les catégories d'impôt qui ont le plus contribué à l'augmentation du ratio moyen impôts/PIB de la zone OCDE en 2021.

À l'échelle de la zone OCDE, la priorité de la politique fiscale en 2021 a été d'étayer la reprise après la contraction économique survenue en 2020. Les mesures mises en place pour aider les ménages et les entreprises en 2020 ont été supprimées à mesure que l'activité économique se redressait et que le taux de chômage retombait aux niveaux d'avant la pandémie dans une majorité de pays. Les modifications apportées à l'imposition du travail en 2021 visaient principalement à stimuler la croissance économique et à améliorer l'équité, tandis que les mesures se rattachant à l'IS avaient pour but de stimuler l'investissement et l'innovation, surtout dans l'économie verte. Dans le domaine de la taxe sur la valeur ajoutée (TVA), des obligations en matière de facturation électronique et de déclarations numériques ont été adoptées par de nombreux pays en 2021 en réponse à l'essor rapide du commerce électronique au cours de la pandémie. Vers la fin 2021, les pays ont commencé à appliquer des mesures fiscales destinées à protéger les ménages et les entreprises de la hausse des prix de l'énergie.

L'Étude spéciale attribue la hausse des recettes fiscales dans la zone OCDE en 2021 au rebond des recettes tirées de l'IS et de la TVA, qui ont progressé respectivement de 0.5 point et 0.4 point de PIB en 2021. En 2020, les recettes de l'IS avaient enregistré la baisse la plus marquée de toutes les grandes catégories d'impôt, soit 0.3 point, tandis que celles de la TVA étaient restées inchangées en pourcentage du PIB. L'impôt sur le revenu des personnes physiques (IRPP) et les cotisations de sécurité sociale avaient soutenu la bonne résistance des recettes fiscales dans la zone OCDE en 2020, avec une progression de 0.3 point dans les deux cas ; la deuxième année de la pandémie, les recettes de l'IRPP sont restées inchangées en pourcentage du PIB, tandis que les cotisations de sécurité sociale ont décliné de 0.2 point. Les recettes issues des droits d'accise se sont légèrement contractées les deux années, tandis que celles des impôts sur le patrimoine sont restées inchangées en pourcentage du PIB en 2020 et 2021.

Composition des recettes fiscales en 2020

En 2020, dernière année pour laquelle on dispose de données définitives pour tous les pays de l'OCDE, les cotisations de sécurité sociale ont représenté la part la plus importante du total des recettes fiscales dans la zone OCDE, soit un peu plus d'un quart de ce montant (26.6 %), en moyenne. Ces cotisations, ajoutées aux impôts sur le revenu des personnes physiques (24.1 %), sont à l'origine de plus de la moitié des recettes fiscales des pays de l'OCDE. La TVA a procuré un cinquième du total des recettes fiscales (20.2 %), tandis que la contribution des autres impôts sur la consommation a été moindre (11.9 %). En 2020, 9.0 % du total des recettes fiscales provenait de l'impôt sur les bénéfices des sociétés, le solde se répartissant entre les impôts sur le patrimoine (5.7 %) et les autres impôts.

Entre 2019 et 2020, la part moyenne des recettes provenant des impôts sur le revenu dans le total des recettes fiscales a baissé de 0.2 %, à 33.7 %, le recul des recettes de l'IS ayant compensé la hausse de celles de l'IRPP. La part moyenne des recettes fiscales issues des impôts sur les biens et services s'est également contractée en 2020 (de 0.5 point), tandis que la part des cotisations de sécurité sociale dans la structure fiscale moyenne de l'OCDE a augmenté de 0.7 point.

Variations par niveau d'administration

En moyenne, la part des recettes perçues par les administrations infranationales a augmenté entre 2019 et 2020. En 2020, la part des recettes de l'administration centrale a reculé de 52.9 % à 51.9 % du total des recettes des administrations publiques dans les pays fédéraux, et de 63.2 % à 62.4 % dans les pays unitaires. Dans les pays fédéraux, 25.7 % des recettes étaient perçues par les administrations infranationales en moyenne (dans un intervalle compris entre 5.3 % en Autriche et 49.4 % au Canada), approximativement les deux tiers des recettes revenant aux administrations des États fédérés et un tiers aux collectivités locales. Dans les pays unitaires, la part des recettes perçues par les collectivités locales s'établissait à 11.1 % en moyenne, l'éventail allant de moins de 0.8 % en Estonie à 36.8 % en Suède.

1 Tendances des recettes fiscales, 1965-2021

Le chapitre 1 donne un aperçu des tendances des recettes fiscales dans les pays membres de l'OCDE, dont les évolutions des ratios impôts/PIB, la composition des recettes fiscales, la répartition des recettes fiscales par niveau d'administration, les crédits d'impôts récupérables et le financement des prestations de sécurité sociale.

L'édition 2022 des *Statistiques des recettes publiques* présente des données détaillées permettant de comparer, à l'échelle internationale, les recettes fiscales perçues par tous les niveaux d'administration dans les pays de l'OCDE. La dernière édition fournit des informations définitives sur les recettes fiscales au cours de la période 1965-2020. En outre, des estimations provisoires relatives aux recettes fiscales pour l'année 2021 sont indiquées pour la plupart des pays de l'OCDE¹.

Encadré 1.1. Statistiques des recettes publiques dans les pays de l'OCDE – définitions et classifications

Dans les *Statistiques des recettes publiques 2022*, les impôts désignent les versements obligatoires sans contrepartie aux administrations publiques ou à une autorité supranationale. Les impôts sont sans contrepartie en ce sens que les prestations fournies par les administrations ne sont pas normalement proportionnelles à leurs paiements.

Dans la classification de l'OCDE, les impôts sont ventilés en fonction de leur base :

- Revenus et bénéfices (rubrique 1000)
- Cotisations obligatoires de sécurité sociale versées aux administrations publiques, qui sont traitées comme des impôts (rubrique 2000)
- Salaire et main-d'œuvre (rubrique 3000)
- Patrimoine (rubrique 4000)
- Biens et services (rubrique 5000)
- Autres impôts (rubrique 6000)

On trouvera des précisions sur la notion d'impôt, la classification des impôts et l'enregistrement sur la base des droits constatés dans le *Guide d'interprétation* de l'OCDE qui figure à l'Annexe A du présent rapport.

Les moyennes présentées dans ce rapport ne sont pas pondérées.

Ratios impôts-PIB

Niveaux d'imposition pour 2021 (données provisoires)

Les nouvelles données de l'OCDE qui figurent dans les *Statistiques des recettes publiques 2022* montrent qu'en moyenne les recettes fiscales exprimées en pourcentage du PIB (c'est-à-dire le ratio impôts/PIB) étaient de 34.1 % en 2021, soit une hausse de 0.6 point de pourcentage (p.p.) du PIB par rapport à 2020. La hausse du ratio moyen impôts/PIB de la zone OCDE en 2021 s'inscrit dans le contexte d'une forte reprise économique, qui fait suite à la phase de contraction causée par la pandémie de COVID-19 en 2020, laquelle s'est traduite par une baisse généralisée des recettes fiscales nominales tout comme du PIB nominal. En 2021, le PIB et les recettes fiscales nominales ont fortement rebondi. Le ratio impôts/PIB a augmenté dans 24 des pays pour lesquels on dispose de données complètes en 2021, a diminué dans 11 et est resté inchangé dans un. En moyenne, les hausses ont été plus importantes que les baisses (1.2 point contre 0.8 point). Le chapitre 2 de cette publication fournit des informations complémentaires sur la variation des recettes fiscales pour chaque pays, et pour différentes catégories d'impôts, et compare les variations en glissement annuel de 2021 avec celles de 2020.

Graphique 1.1. Tendances des ratios impôts/PIB, 1965-2021p (en % du PIB)

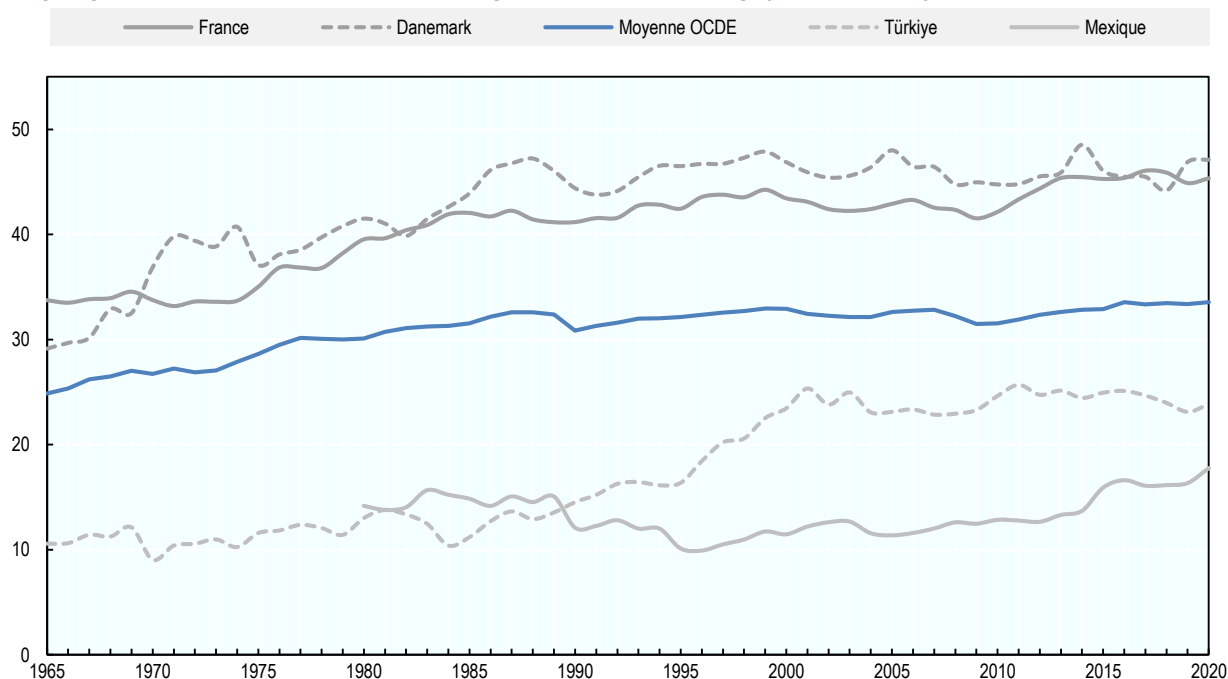

Note : les données pour 2021 sont préliminaires. La moyenne de l'OCDE en 2021 est calculée en appliquant le pourcentage moyen non pondéré de variation pour 2021 dans les 36 pays qui ont communiqué des données pour cette année au ratio moyen global impôts/PIB en 2020.

Le ratio impôts/PIB moyen de l'OCDE en 2016 inclut les recettes ponctuelles des cotisations de stabilité en Islande. Sans ces recettes, la moyenne du ratio impôts/PIB aurait été de 33,6 % en 2016.

Source : Tableau 3.1.

StatLink  <https://stat.link/v4ri65>

En 2021, les ratios impôts/PIB ont considérablement varié (Tableau 1.1) d'un pays à l'autre, mais aussi par rapport à leur niveau de 2020. Les principales observations sont les suivantes :

- En 2021, le Danemark enregistrait le ratio le plus élevé (46,9 %) et à l'exception des années 2017 et 2018, où le ratio de la France était plus élevé, ce pays affiche le ratio le plus élevé des pays de l'OCDE depuis 2002. La France avait le deuxième ratio le plus élevé en 2021 (45,1 %). Le Mexique affichait le ratio impôts/PIB le plus faible (16,7 %).
- Sur les 36 pays pour lesquels on dispose de données se rapportant à 2021, le ratio des recettes fiscales rapportées au PIB a, depuis 2020, augmenté dans 24 pays, est resté inchangé dans un pays et a diminué dans 11 autres.
- Entre 2020 et 2021, c'est en Norvège que la hausse du ratio a été la plus prononcée (3,4 points). Cette évolution a essentiellement été tirée par une augmentation des recettes de l'impôt sur les bénéfices des sociétés (IS) en pourcentage du PIB (7,3 points). La deuxième plus forte hausse concerne le Chili (2,8 points), et s'explique en grande partie par une hausse de 1,5 point des recettes tirées de la taxe sur la valeur ajoutée (TVA) (voir le chapitre 2 pour plus d'informations). Deux autres pays, la Corée et Israël, enregistrent une hausse supérieure à 2 points (Graphique 1.2).
- Le repli le plus important du ratio impôts/PIB entre 2020 et 2021 a été constaté en Hongrie, avec 2,1 points, en raison d'une diminution des recettes provenant de toutes les grandes catégories d'impôt en pourcentage du PIB, avec notamment un recul de 1,0 point des cotisations de sécurité sociales². Des baisses supérieures à un point de pourcentage ont également été observées en Islande et au Mexique (1,1 point dans les deux cas). En Islande, ce recul est largement imputable à la baisse des recettes de l'impôt sur le revenu des personnes physiques (IRPP) et au Mexique à une baisse des recettes tirées des droits d'accise (respectivement 1,1 p.p. et 0,4 p.p.).

Tableau 1.1. Statistiques des recettes publiques : vue d'ensemble

	Recettes fiscales en % du PIB				Recettes fiscales en % du total des recettes fiscales en 2020							
	2021p	2020	2019	2000	1100 Impôts sur le revenu, personnes physiques	1200 Impôts sur le revenu, sociétés	2000 Cotisations de sécurité sociale (CSS)	4000 Impôts sur le patrimoine	5111 Taxes sur la valeur ajoutée	Autres impôts sur la consommation ³	Ensemble des autres impôts ⁴	
Moyenne OCDE²	34.1	33.6	33.4	32.9	24.1	9.0	26.6	5.7	20.2	11.9	2.5	
Allemagne	39.5	37.9	38.6	36.4	27.0	4.3	39.7	3.3	17.2	8.5	0.0	
Australie	..	28.5	27.7	30.4	40.1	18.8	0.0	10.1	12.4	14.1	4.5	
Autriche ¹	43.5	42.2	42.6	42.3	22.2	5.1	36.8	1.4	17.6	9.5	7.5	
Belgique ¹	42.0	42.5	42.4	43.8	27.8	7.7	32.0	8.0	15.0	9.4	0.0	
Canada	33.2	34.3	33.1	34.7	36.9	11.8	14.3	12.0	13.2	8.3	3.5	
Chili	22.2	19.4	21.0	18.7	10.2	24.3	8.0	5.3	41.1	13.7	-2.7	
Colombie	19.5	18.8	19.7	15.7	7.7	23.0	9.9	9.7	28.7	12.7	8.2	
Corée	29.9	27.7	27.2	20.9	18.8	12.1	28.0	14.2	15.1	9.3	2.4	
Costa Rica	24.2	22.7	23.4	21.1	6.8	8.4	36.1	2.0	19.7	13.6	13.4	
Danemark ¹	46.9	47.1	46.9	46.9	54.2	6.1	0.1	4.2	20.8	9.9	4.8	
Espagne	38.4	36.7	34.7	33.0	23.7	5.3	37.4	6.7	17.1	9.6	0.0	
Estonie	33.5	33.3	33.5	31.1	18.1	4.9	36.5	0.6	26.7	13.2	0.0	
États-Unis	26.6	25.8	25.2	28.3	40.6	4.9	24.8	12.4	0.0	17.2	0.1	
Finlande	43.0	41.8	42.3	45.8	30.0	5.1	27.4	3.6	22.1	11.7	0.1	
France ¹	45.1	45.3	44.9	43.4	21.0	5.1	32.7	8.7	15.4	11.7	5.3	
Grèce	39.0	38.9	39.5	33.4	16.3	3.1	33.2	7.8	20.1	18.4	1.0	
Hongrie	34.0	36.1	36.4	38.5	14.6	3.6	30.8	2.9	27.1	18.1	3.0	
Irlande	21.1	19.9	21.9	30.8	32.9	16.1	16.6	5.0	17.2	11.1	1.0	
Islande	35.1	36.1	34.9	35.9	43.1	6.1	8.3	6.2	22.0	9.6	4.6	
Israël	32.2	29.6	30.0	34.1	21.9	9.2	17.4	10.3	23.9	11.5	5.9	
Italie	43.3	42.7	42.3	40.5	26.8	4.8	31.8	5.7	14.1	12.8	3.9	
Japon	..	33.2	31.5	25.3	18.7	11.7	40.4	8.1	14.9	6.0	0.3	
Lettonie	31.2	31.8	30.9	29.0	19.3	2.3	31.4	3.0	27.5	16.5	0.0	
Lituanie ¹	32.8	30.8	30.3	30.8	23.0	5.1	33.2	1.0	25.6	12.1	0.0	
Luxembourg ¹	38.6	38.1	39.6	37.0	25.5	12.5	29.2	10.0	14.9	7.9	0.1	
Mexique	16.7	17.8	16.3	11.5	21.0	20.1	13.9	1.9	23.8	13.4	5.9	
Norvège	42.2	38.8	40.1	41.7	29.4	6.2	28.9	3.4	23.6	8.5	0.2	
Nouvelle-Zélande	33.8	33.8	31.3	32.5	38.5	15.4	0.0	5.5	30.6	7.4	2.6	
Pays-Bas	39.7	40.0	39.3	36.9	22.9	7.8	34.1	4.3	18.5	11.9	0.5	
Pologne ¹	36.8	35.5	35.1	32.9	14.8	6.4	37.9	3.6	22.4	13.8	1.0	
Portugal	35.8	35.3	34.5	30.9	19.9	7.9	29.6	4.2	23.8	13.7	1.0	
République slovaque	35.8	35.2	34.6	33.6	10.8	8.6	43.9	1.4	21.0	13.5	0.7	
République tchèque	33.8	34.7	34.8	32.3	13.4	9.4	45.5	0.6	21.3	9.8	0.0	
Royaume-Uni	33.5	32.1	32.2	32.7	28.6	7.3	21.0	11.6	20.2	11.0	0.4	
Slovénie ¹	37.4	37.2	37.0	37.7	14.1	5.2	45.2	1.7	20.2	13.5	0.1	
Suède	42.6	42.3	42.8	50.0	28.8	7.0	21.4	2.2	21.6	6.9	12.1	
Suisse ¹	28.0	27.5	27.3	27.0	32.1	11.0	25.2	8.1	11.3	8.7	3.7	
Türkiye	22.8	23.9	23.1	23.5	13.2	8.7	29.7	4.4	19.2	23.8	1.0	

.. Non disponible

1. Le total des recettes fiscales a été diminué du montant de tout transfert en capital représentant les impôts non perçus.

2. Moyenne 2021 provisoire calculée en appliquant le pourcentage moyen non pondéré de variation pour 2021 dans les 36 pays qui ont communiqué des données pour cette année au ratio moyen global impôts/PIB en 2020.

3. Calculé comme la différence entre 5000 Impôts sur les biens et services et 5111 Taxes sur la valeur ajoutée.

4. Inclut 1300 Non-ventilables entre l'impôt sur le revenu des personnes physiques et des sociétés, 3000 Impôts sur les salaires ou main d'œuvre et 6000 Autres impôts.

Le ratio moyen impôts/PIB des pays de l'OCDE a été plus élevé en 2021 qu'en 2010, année où il s'établissait à 31.5 % du PIB en moyenne. Le ratio impôts/PIB a été plus élevé en 2021 qu'en 2020 dans 32 pays. Sa progression a été la plus forte en République slovaque (7.8 points) et en Corée (7.5 points) ; des hausses supérieures à 5 points ont également été observées en Espagne, au Japon (chiffres de 2020), en Grèce, en Pologne et au Portugal. Depuis 2010, des baisses ont été observées dans les six pays restants. La baisse la plus marquée s'est produite en Irlande, où le ratio est passé de 27.7 % du PIB en 2010 à 21.1 % du PIB en 2021, en grande partie sous l'effet de l'augmentation exceptionnelle du PIB en 2015. La seconde baisse la plus importante a été enregistrée en Hongrie (2.8 points). (Graphique 1.2).

Les évolutions du ratio des recettes fiscales rapportées au PIB s'expliquent par les variations relatives des recettes fiscales nominales et du PIB nominal. Si les recettes fiscales augmentent plus (ou baissent moins) que le PIB d'une année sur l'autre, le ratio impôts/PIB augmentera. Si, à l'inverse, les recettes fiscales augmentent moins que le PIB, ou baissent plus que le PIB, le ratio diminuera. Aussi, le ratio impôts/PIB ne signifie pas forcément que le montant total des recettes fiscales a augmenté en valeur nominale, voire même en valeur réelle.

En 2021, les recettes fiscales nominales et le PIB ont augmenté dans l'ensemble des pays de l'OCDE par rapport à l'année précédente. Vingt-quatre pays ont vu leur ratio impôts/PIB augmenter par rapport à 2020, l'augmentation des recettes ayant été supérieure à la croissance du PIB. Dans 11 pays, les recettes fiscales ont progressé moins fortement que le PIB, ce qui s'est traduit par un recul du ratio impôts/PIB (Graphique 1.3)³. En outre, le Graphique 1.3 illustre les variations intervenues entre 2019 et 2020 en Australie et au Japon, où le ratio impôts/PIB n'est pas disponible pour 2021. Dans ces deux pays, le ratio impôts/PIB a augmenté entre 2019 et 2020, en raison de la hausse des recettes fiscales nominales. En Australie, cette hausse a été supérieure à celle du PIB, lequel a en revanche reculé au Japon.

Graphique 1.2. Variations des ratios impôts/PIB, p.p., 2020-21p et 2010-21p

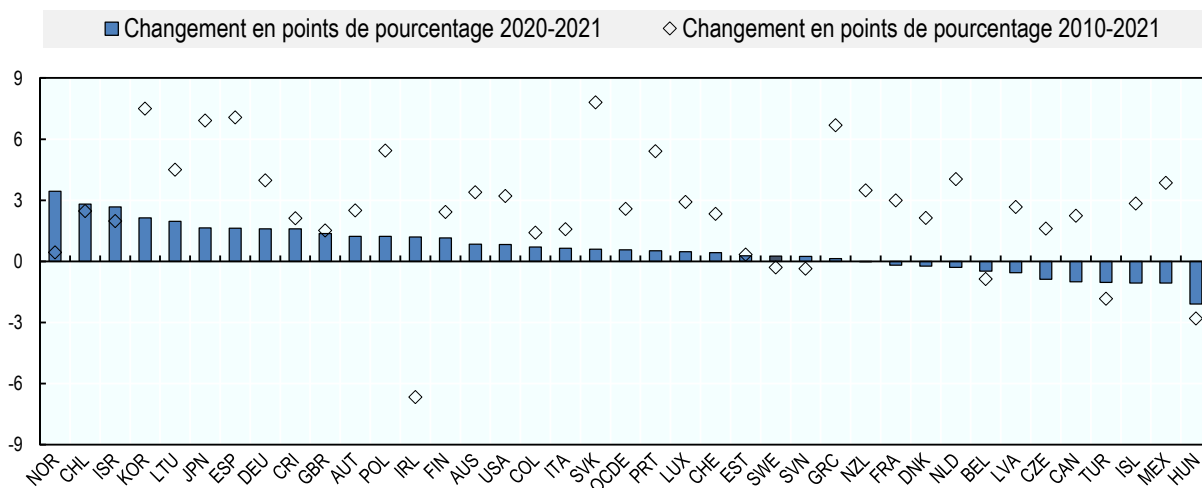

1. Les données provisoires pour 2021 n'étaient pas disponibles dans le cas de l'Australie et du Japon. Pour ces pays, la comparaison porte sur les données relatives aux années 2019 à 2020 et 2010 à 2020.

Source : Calculs du Secrétariat basés sur le Tableau 3.1.

StatLink  <https://stat.link/rkv6y5>

Encadré 1.2. Méthodologie : le ratio impôts/PIB

Les ratios impôts/PIB indiqués dans ce rapport expriment les recettes fiscales globales en pourcentage du PIB. La valeur de ce ratio dépend de son dénominateur (PIB) et de son numérateur (recettes fiscales), le dénominateur étant sujet à des révisions historiques.

Le numérateur (recettes fiscales)

- En ce qui concerne le numérateur, le Secrétariat de l'OCDE utilise pour ce Rapport les données relatives aux recettes fiscales qui lui sont fournies annuellement par les correspondants des ministères des Finances, des administrations fiscales nationales ou des services nationaux de statistiques. Bien que pour la plupart des pays, des chiffres provisoires soient disponibles avec un décalage d'environ six mois, les données finalisées le sont dans un délai d'environ dix-huit mois. Ainsi, les données définitives pour 2020 ont été reçues entre mai et août 2022
- Dans 35 pays de l'OCDE, l'année fiscale coïncide avec l'année civile. Elle en diffère dans trois pays : Australie, Japon et Nouvelle-Zélande. Les déclarations pour l'année 2019 couvrent respectivement la période T2/2019-T1/2020 (Japon) et la période T3/2019-T2/2020 (Australie et Nouvelle-Zélande) (T = trimestre).

Le dénominateur (PIB)

- En ce qui concerne le dénominateur, ce Rapport utilise les chiffres du PIB les plus récents dont on disposait en octobre 2022. À cette date, les chiffres du PIB pour 2020 et 2021 étaient disponibles pour tous les pays de l'OCDE.
- L'utilisation de ces PIB harmonisés assure un maximum de cohérence et de comparabilité internationale aux ratios impôts/PIB.
- Les chiffres du PIB proviennent des Comptes nationaux annuels des pays membres de l'OCDE (CNA-SCN) pour les 35 pays où l'année fiscale coïncide avec l'année civile.
- Lorsque l'année fiscale diffère de l'année civile, les estimations annuelles du PIB sont obtenues par l'agrégation des données fournies par la Direction des statistiques de l'OCDE pour les trimestres correspondants aux années fiscales de chacun des pays.

La moyenne indiquée dans cette publication est une moyenne non pondérée pour tous les pays dans lesquels des données sont disponibles. La moyenne provisoire de 2021 est calculée en appliquant le pourcentage de variation moyen non pondéré pour 2021 dans les 36 pays fournissant des données pour cette année-là au ratio moyen global des impôts par rapport au PIB en 2020.

Graphique 1.3. Variations relatives des recettes fiscales nominales et du PIB nominal, en %, 2020-21p

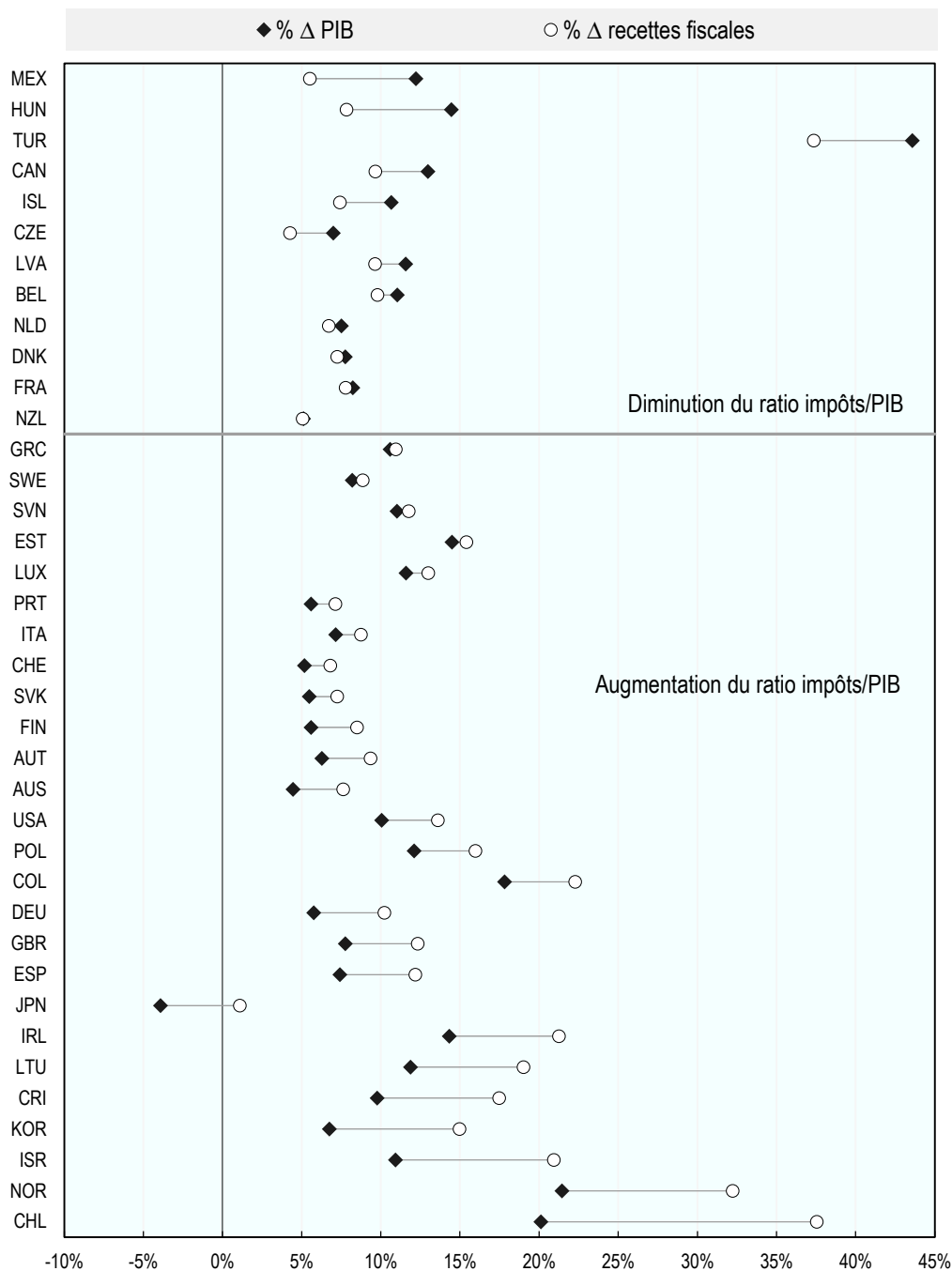

Note : Les données concernant l'Australie et le Japon illustrent l'évolution intervenue entre 2019 et 2020, car les données préliminaires pour 2021 ne sont pas disponibles dans le cas de ces deux pays.

Source : Calculs du Secrétariat basés sur le chapitre 4 (recettes fiscales) et sur le Tableau 3.19 (PIB).

StatLink  <https://stat.link/9s6zyu>

Graphique 1.4. Ratios impôts/PIB en 2020 et 2021p (en % du PIB)

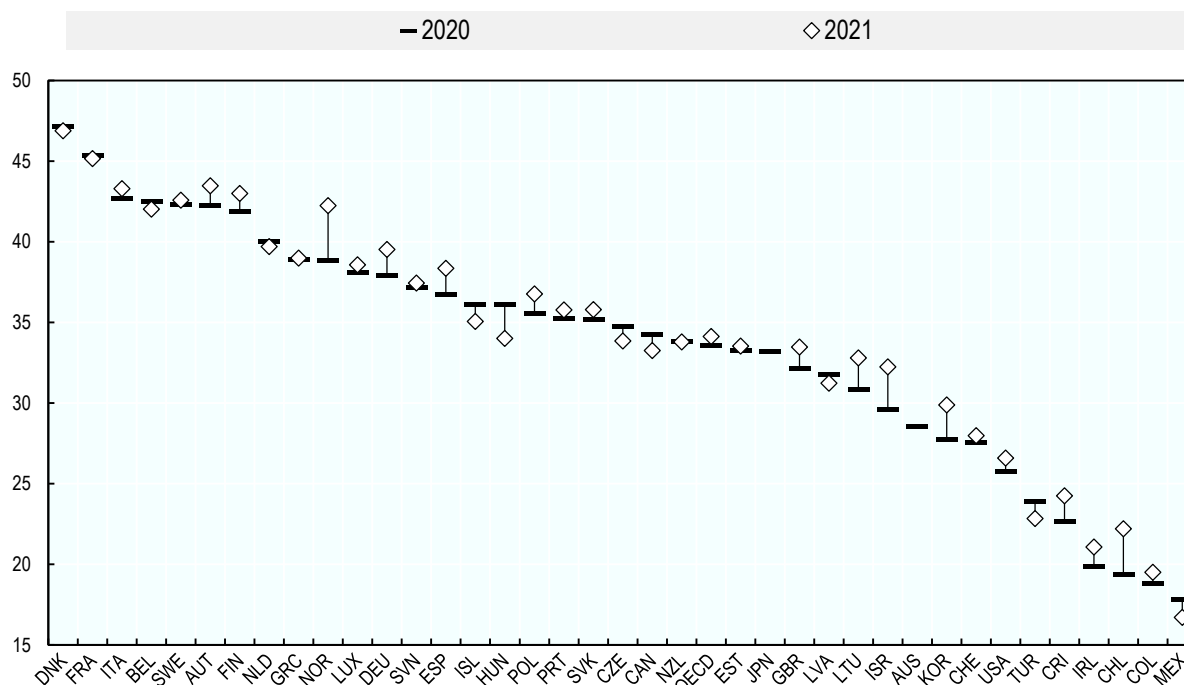

Note : Les données provisoires pour 2021 n'étaient pas disponibles dans le cas de l'Australie et du Japon.

Source : Calculs du Secrétariat basés sur le Tableau 3.1.

StatLink  <https://stat.link/7v2l3p>

Niveaux d'imposition pour 2020 (données définitives)

La dernière année pour laquelle on dispose de ratios des recettes fiscales rapportées au PIB fondés sur des recettes fiscales définitives pour tous les pays de l'OCDE est 2020 (Graphique 1.4). Les chiffres montrent que ces ratios diffèrent sensiblement selon les pays :

- En 2020, le Danemark enregistrait le ratio le plus élevé (47.1 %), suivi de la France (45.3 %). Cinq autres pays affichaient des ratios impôts/PIB supérieurs à 40 % (Autriche, Belgique, Finlande, Italie et Suède).
- Le Mexique enregistrait le ratio le plus bas, à 17.8 %, suivi de la Colombie (18.8 %), du Chili (19.4 %), de l'Irlande (19.9 %), du Costa Rica (22.7 %) et de la Türkiye (23.9 %). Aucun autre pays n'enregistrait un ratio impôts/PIB inférieur à 25 % en 2020, mais cinq autres pays affichaient des ratios inférieurs à 30 % (Australie, Corée, États-Unis, Israël et Suisse).
- Le ratio des recettes fiscales rapportées au PIB de la zone OCDE (moyenne non pondérée) atteignait 33.6 % en 2020. Il s'établissait à 33.4 % en 2019.
- Par rapport à 2019, la charge fiscale globale a augmenté dans 22 pays membres de l'OCDE et a diminué dans 16.
- C'est en Nouvelle-Zélande (2.5 points) et en Espagne (2.0 points) que les augmentations les plus importantes du ratio ont été constatées. Le Canada, l'Islande, le Japon et le Mexique ont tous enregistré des hausses supérieures à un point.
- Les baisses les plus importantes ont été observées en Irlande (2.0 points) et au Chili (1.6 point).

Entre 2019 et 2020, la hausse du ratio moyen impôts/PIB a été tirée par l'augmentation des recettes de l'IRPP et des cotisations de sécurité sociale (0.3 point pour les deux), qui a plus que compensé le recul des recettes de l'IS (0.2 point).

Tableau 1.2. Structure fiscale dans la zone OCDE, années retenues (moyenne non pondérée en % du PIB)

Pour cent

	1965	1990	2000	2007	2010	2015	2018	2019	2020
Recettes fiscales totales	24.9	30.8	32.9	32.8	31.5	32.9	33.5	33.4	33.6
1000 Impôts sur le revenu, les bénéficiaires et les gains en capital	8.7	11.5	11.4	11.7	10.2	10.9	11.3	11.3	11.3
<i>dont :</i>									
1100 Impôts sur le revenu, les bénéficiaires et les gains en capital des personnes physiques	6.8	9.3	8.5	7.8	7.2	7.9	7.9	8.0	8.3
1200 Impôts sur le revenu, les bénéficiaires et les gains en capital des sociétés	2.1	2.4	3.1	3.6	2.7	2.8	3.1	3.0	2.8
2000 Cotisations de sécurité sociale (CSS)	4.5	7.1	8.4	8.2	8.6	8.8	8.9	8.9	9.2
3000 Impôts sur les salaires et la main-d'oeuvre	0.3	0.4	0.4	0.4	0.4	0.4	0.4	0.5	0.5
4000 Impôts sur le patrimoine	1.9	1.7	1.7	1.7	1.6	1.8	1.8	1.8	1.9
5000 Impôts sur les biens et services	9.4	9.9	10.8	10.7	10.5	10.8	10.8	10.7	10.6
<i>dont :</i>									
5111 Taxes sur la valeur ajoutée	0.7	5.1	6.3	6.5	6.4	6.6	6.7	6.7	6.7
5121 Accises	3.5	2.5	2.8	2.6	2.6	2.5	2.4	2.3	2.3
6000 Autres impôts	0.1	0.4	0.2	0.2	0.2	0.2	0.2	0.2	0.2

Note : Part des principales catégories d'impôts dans le PIB (en pourcentage). Les données sont incluses depuis 1965 pour l'Australie, l'Autriche, la Belgique, le Canada, le Danemark, la Finlande, la France, l'Allemagne, la Grèce, l'Islande, l'Irlande, l'Italie, le Japon, le Luxembourg, les Pays-Bas, la Nouvelle-Zélande, la Norvège, le Portugal, l'Espagne, la Suède, la Suisse, la Türkiye, le Royaume-Uni et les États-Unis. Les données sont incluses depuis 1972 pour la Corée, depuis 1980 pour le Mexique, depuis 1990 pour le Chili, la Colombie et le Costa Rica, depuis 1991 pour la Hongrie et la Pologne, depuis 1993 pour la République tchèque, depuis 1995 pour l'Estonie, Israël, la Lettonie, la Lituanie, la République slovaque et la Slovénie. La moyenne de l'OCDE en 2016 inclut les recettes ponctuelles des contributions à la stabilité en Islande.

Source : OECD (2022), "Recettes fiscales: Tableaux comparatifs", *Statistiques fiscales de l'OCDE (base de données)*.

StatLink  <https://stat.link/6p1ae0>

Variations de la charge fiscale entre 1965 et 2020

Entre 1965 et 2020⁴, le ratio moyen impôts-PIB dans la zone OCDE est passé de 24.9 % à 33.6 %, soit une progression de 8.7 points (Graphique 1.1). Avant le premier choc pétrolier (1973-74), une croissance des revenus forte et presque ininterrompue a permis aux niveaux d'imposition d'augmenter dans tous les pays de l'OCDE. Les niveaux d'imposition ont augmenté automatiquement sous l'effet de la progressivité des barèmes de l'IRPP. Entre 1975 et 1985, la charge fiscale dans la zone OCDE a augmenté de 2.9 points. Après le milieu des années 70, le ralentissement de la croissance des revenus réels, combiné à l'augmentation du chômage, a limité la capacité des pouvoirs publics à prélever des recettes. Cependant, à partir de la profonde récession qui a suivi le second choc pétrolier (1980), les pays européens ont été amenés à augmenter leurs impôts pour financer la hausse des dépenses de sécurité sociale et s'efforcer de maîtriser les déficits budgétaires.

Après le milieu des années 80, la plupart des pays de l'OCDE ont sensiblement réduit les taux de leurs impôts sur le revenu des personnes physiques et sur les bénéficiaires des sociétés, mais l'incidence sur les recettes publiques des vastes réformes fiscales qui ont été engagées est restée limitée dans la mesure où, en même temps, la base de ces impôts était élargie par une réduction ou une suppression des déductions fiscales. En 1999, le taux moyen d'imposition dans la zone OCDE avait atteint 33.0 %, soit le niveau le plus élevé enregistré à cette époque. Il s'est ensuite légèrement replié entre 2001 et 2004, avant de repartir à la hausse entre 2005 et 2007, puis de retomber pendant la crise financière mondiale en 2008

et 2009. En résumé, la charge fiscale moyenne dans la zone OCDE a augmenté de 1.4 point entre 1995 et 2020 (Graphique 1.1).

La moyenne de l'OCDE masque de grandes variations des ratios nationaux. En 1965, les ratios des pays de l'OCDE étaient compris entre 10.6 % en Türkiye et 33.7 % en France. En 2020, ces niveaux oscillaient entre 17.8 % au Mexique et 47.1 % au Danemark. La tendance continue à l'augmentation des niveaux d'imposition reflète le besoin de financer l'augmentation considérable des dépenses du secteur public dans presque tous les pays de l'OCDE.

Structures fiscales

Les structures fiscales sont mesurées par la part des principaux impôts dans les recettes fiscales totales. En 2020, les structures fiscales des pays de l'OCDE affichaient des différences. Dix-sept pays ont tiré l'essentiel de leurs recettes des impôts sur le revenu des personnes physiques et sur les bénéfices des sociétés, onze pays des cotisations de sécurité sociale, et dix pays des impôts sur la consommation (TVA comprise). En 2020, les impôts sur le patrimoine et les impôts sur les salaires jouaient un faible rôle dans la structure des recettes des pays de l'OCDE, tant en moyenne que dans la plupart des pays (Graphique 1.5).

Graphique 1.5. Structures fiscales en 2020 (en % du total des recettes fiscales)

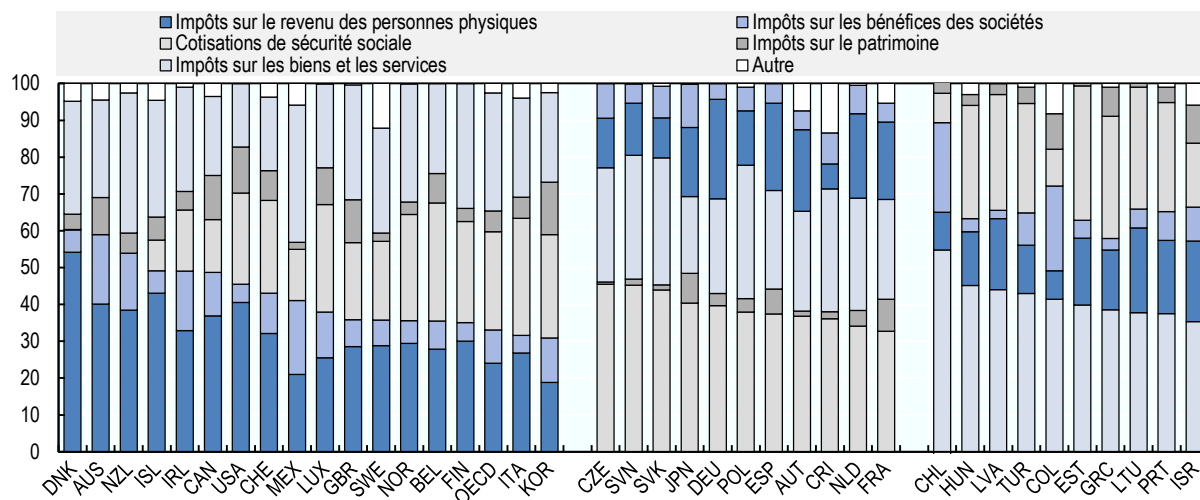

Note : Les pays sont groupés et classés en fonction de ceux dans lesquels les recettes de l'impôt sur le revenu (revenu des personnes physiques et bénéfices des sociétés) génèrent la fraction la plus élevée du total des recettes fiscales, suivis de ceux dans lesquels les cotisations de sécurité sociale ou les impôts sur les biens et services représentent la part la plus élevée.

Source : Calculs du Secrétariat basés sur les données figurant au chapitre 4.

StatLink  <https://stat.link/r2ehlm>

Si les niveaux d'imposition ont en moyenne généralement augmenté, la structure fiscale ou le « dosage » des impôts a fait preuve d'une stabilité remarquable dans le temps. Néanmoins, plusieurs tendances se manifestent jusqu'en 2020 (dernière année pour laquelle on dispose de données concernant les 38 pays de l'OCDE). Ces deux approches sont examinées plus en détail ci-dessous.

Impôts sur le revenu et les bénéfices

En moyenne, en 2020, les pays de l'OCDE collectaient 33.7 % de leurs recettes fiscales via les impôts sur le revenu et les bénéfices (somme des impôts sur le revenu des personnes physiques et sur les bénéfices des sociétés). Ces impôts restent la principale source de recettes utilisées pour financer les dépenses publiques dans 17 des pays de l'OCDE, tandis que dans 9 d'entre eux – Australie, Canada, Danemark, États-Unis, Irlande, Islande, Mexique, Nouvelle-Zélande et Suisse – leur part dans le total des impôts en 2020 excède 40 %.

Graphique 1.6. Tendances des structures fiscales (1965-2020, en % du total des recettes fiscales)

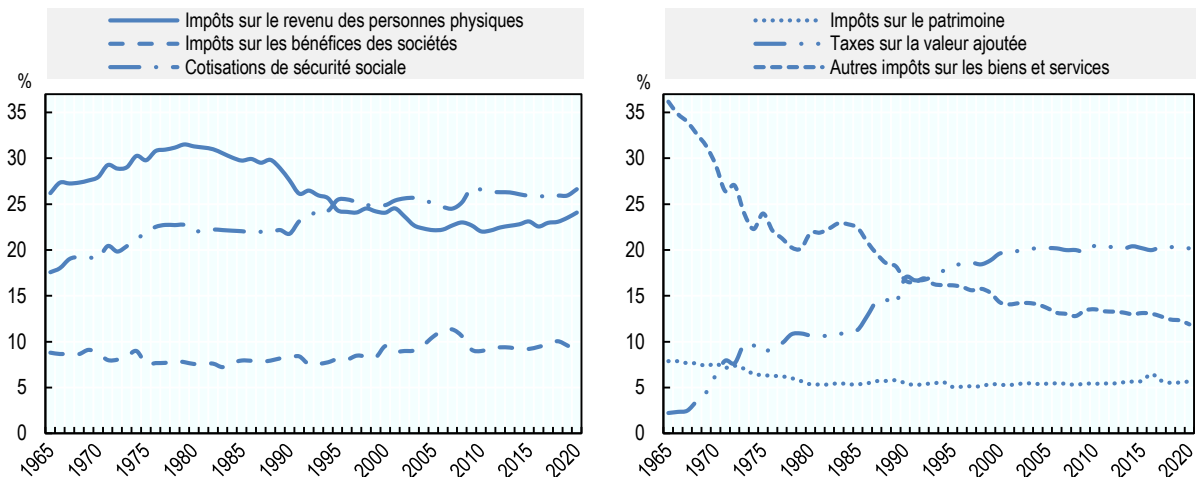

Note : Les recettes publiques moyennes de l'OCDE en 2016 pour les catégories principales incluent les recettes ponctuelles des contributions à la stabilité en Islande. Ce facteur concerne principalement les recettes moyennes provenant de l'impôt sur le patrimoine, exprimées en pourcentage du total des recettes fiscales au cours de cette année uniquement.

Source : Calculs du Secrétariat basés sur les Tableaux 3.8 à 3.14.

StatLink  <https://stat.link/6pc85b>

Au sein de la catégorie des impôts sur le revenu et les bénéfices, la part de l'IRPP et de l'IS varie :

- En 2020, les recettes issues de l'IRPP représentent en moyenne 24.1 % du total des recettes, contre 30 % environ au cours des années 1980. Dans cette baisse, deux points environ peuvent être attribués à l'inclusion dans la zone OCDE de pays d'Europe de l'Est et d'Amérique latine pour lesquels les données relatives aux recettes fiscales ne sont disponibles qu'à partir des années 90. Dans ces pays, les recettes générées par l'IRPP sont relativement faibles, alors que celles liées aux cotisations de sécurité sociale ou à l'IS sont plus élevées, mais l'effet de l'inclusion de ces pays concerne seulement les données postérieures à l'année 1990.
- Les différences observées entre les pays sont considérables pour ce qui est de l'importance de l'IRPP. En 2020, elle s'échelonnait entre 6.8 % au Costa Rica, 43.1 % en Islande et jusqu'à 54.2 % au Danemark (Graphique 1.5).
- Les recettes provenant de l'IS représentaient entre 8 % et 9 % du total des recettes fiscales en moyenne au cours de la période 1965 à 2003. Elles ont ensuite augmenté pour atteindre un maximum de 11.3 % en 2007, avant de retomber à 9.0 % en 2010, tout de suite après la crise financière. Elles ont continué ensuite d'osciller entre 9.0 % et 10.0 % du total des recettes fiscales, à l'exception de 2018, où elles s'établissaient à 10.1 %. L'IS représentait 9.0 % de ces recettes en 2020.

- En 2020, la part de l'IS dans les recettes fiscales totales affiche une dispersion considérable, de moins de 5 % (Allemagne, Estonie, Grèce, Hongrie, Italie, Lettonie et États-Unis), à plus de 20 % au Mexique (20.1 %), en Colombie (23.0 %), et au Chili (24.3 %). Hormis la dispersion des taux légaux de l'IS, ces différences sont au moins partiellement imputables à des facteurs institutionnels ou spécifiques aux pays, tels que :
 - la proportion des entreprises constituées en société ;
 - L'érosion de la base d'imposition des sociétés consécutive, par exemple, à des méthodes généreuses de calcul de l'amortissement et à des incitations fiscales,
 - Le caractère cyclique du système de l'IS, conditionné en partie par les dispositions relatives à la compensation des pertes
 - Le degré de dépendance à l'égard des recettes fiscales tirées de l'exploitation de gisements pétroliers et/ou de minerais, ou
 - l'existence d'autres instruments permettant de différer l'imposition des bénéfices.

Cotisations de sécurité sociale

En 2020, les cotisations de sécurité sociale représentaient 26.6 % du total des recettes fiscales en moyenne dans la zone OCDE. Elles étaient les plus élevées en République tchèque, en Slovaquie et en République slovaque (respectivement 45.5 %, 45.2 % et 43.9 %). En revanche, l'Australie et la Nouvelle-Zélande ne collectent pas de cotisations de sécurité sociale.

On observait par ailleurs de grandes différences entre les pays de l'OCDE pour ce qui est des parts relatives des cotisations de sécurité sociale versées par les salariés et par les employeurs (Graphique 1.7.) :

- Dix pays (Chili, Danemark, Grèce, Hongrie, Israël, Lituanie, Luxembourg, Pologne, Slovaquie et Suisse) mobilisent davantage de recettes grâce aux cotisations salariales de sécurité sociale, tandis que les autres pays en collectent davantage grâce aux cotisations patronales.
- C'est en Lituanie que la part des recettes provenant des cotisations salariales de sécurité sociale est la plus élevée, puisqu'elle atteint 25.3 % du total des recettes. L'Allemagne, la Grèce, la Hongrie, le Japon, la Pologne et la Slovaquie) enregistrent également des recettes issues des cotisations salariales supérieures à 15 % du total des recettes fiscales. C'est au Danemark que cette part est la plus faible, à 0.1 % du total des recettes. Outre le Danemark, l'Estonie est le seul autre pays où les cotisations salariales de sécurité sociale génèrent moins de 5 % du total des recettes.
- L'Estonie est le pays où la part des recettes fiscales totales générées par les cotisations patronales de sécurité sociale est la plus élevée (32.6 %). Cette part dépasse également 25 % des recettes totales en République tchèque (28.9 %), en Espagne (27.3 %) en République slovaque (26.7 %). Le Danemark et le Chili enregistrent les parts les plus faibles, respectivement à 0.1 % et 0.3 % du total des recettes.
- C'est aux Pays-Bas et en Pologne que la part des cotisations de sécurité sociale acquittée par les travailleurs indépendants et les chômeurs dans le total des recettes fiscales est la plus élevée, à respectivement 7.6 % et 7.7 %.

Graphique 1.7. Composition des cotisations de sécurité sociale, en pourcentage du total des cotisations de sécurité sociale, 2020

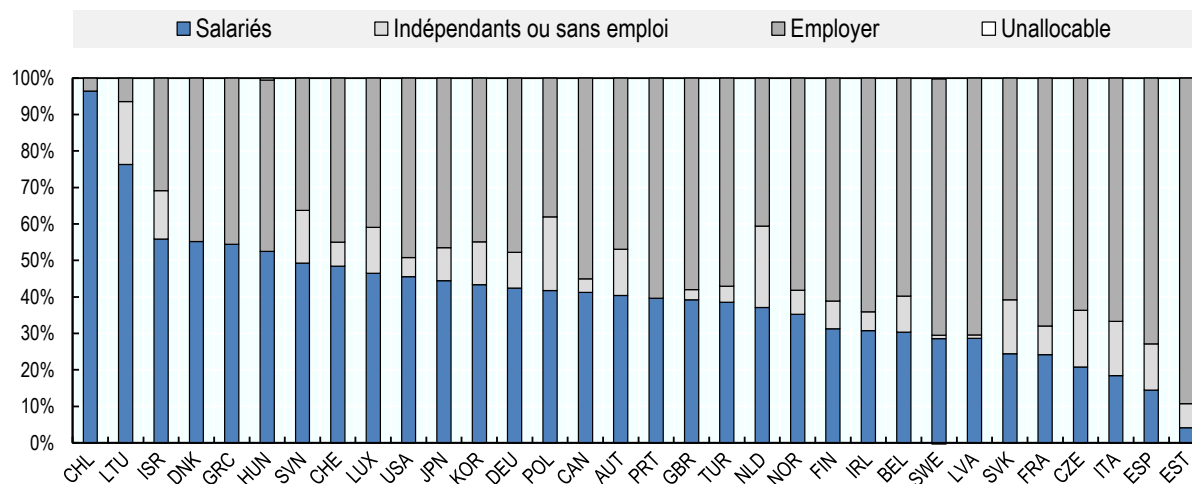

Note : L'Australie, la Colombie, le Costa Rica, l'Islande, le Mexique et la Nouvelle-Zélande ne sont pas inclus dans le Graphique 1.7. Bien que la Colombie, le Costa Rica, l'Islande et le Mexique collectent des cotisations de sécurité sociale, les données désagrégées ne sont pas disponibles. L'Australie et la Nouvelle-Zélande ne prélèvent pas de cotisations de sécurité sociale.

Source : Calculs du Secrétariat basés sur les données figurant au chapitre 4.

StatLink  <https://stat.link/4cd8ha>

Impôts sur le patrimoine

Entre 1965 et 2020, la part des impôts sur le patrimoine a été ramenée de 7.9 % à 5.7 % du total des recettes fiscales en moyenne dans les pays de l'OCDE (Graphique 1.6). Les recettes provenant des impôts sur le patrimoine représentaient en 2020 plus de 10 % des recettes totales en Australie, au Canada, en Corée, en Israël, aux États-Unis et au Royaume-Uni. Par comparaison, les impôts sur le patrimoine ont représenté moins de 1 % du total des recettes en Estonie, en Lituanie et en République tchèque.

Impôts sur la consommation

- La part des impôts sur la consommation (impôts généraux sur la consommation plus impôts spécifiques sur la consommation) a diminué de 38.4 % à 32.1 % entre 1965 et 2020 (Graphique 1.6).
- Pendant cette période, la composition des taxes sur les biens et services s'est profondément modifiée. Les impôts généraux sur la consommation ont vu leur importance en tant que source de recettes s'affirmer rapidement, notamment pour la TVA, qui est prélevée dans 37 des 38 pays de l'OCDE⁵.
- Les impôts généraux sur la consommation représentaient 20.9 % des recettes fiscales totales en 2020, contre seulement 11.9 % au milieu des années 60. En 2020, elles provenaient principalement de la TVA (20.2 % du total des recettes fiscales).
- La montée en puissance de la TVA a contribué à compenser la diminution de la part des impôts spécifiques sur la consommation, tels que les droits d'accise et les droits de douane.
- Entre 1975 et 2020, la part des impôts spécifiques sur la consommation (surtout sur le tabac, les boissons alcoolisées et le carburant, ainsi que certaines taxes environnementales) a été réduite

de près de moitié, passant de 17.7 % à 9.1 % du total des recettes. En 2020, les droits d'accise constituaient la principale catégorie et généraient 6.9 % du total des recettes (Graphique 1.8).

- Les taux des impôts sur les produits importés ont fortement baissé dans tous les pays de l'OCDE, ce qui s'explique par la tendance générale à la suppression des obstacles aux échanges.
- Néanmoins, des pays tels que la Grèce, la Hongrie, la Lettonie, la Lituanie, le Mexique, la Pologne, le Portugal, la République slovaque (entre 11 % et 15 %) et la Türkiye (22.4 %) collectaient encore en 2020 une fraction relativement importante de leurs recettes fiscales totales grâce aux taxes sur des biens et services spécifiques.

Graphique 1.8. Part des recettes tirées des impôts généraux sur la consommation (gauche) et impôts spécifiques sur la consommation (droite) en % du total des recettes fiscales, 1975-2020

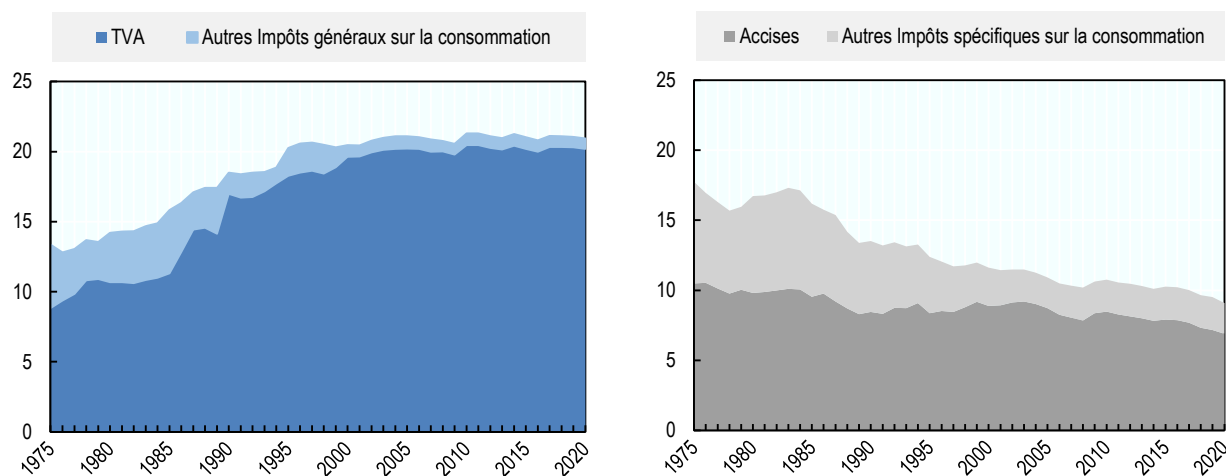

Note : La moyenne non pondérée pour chaque année comprend tous les pays qui communiquent des chiffres sur les recettes dans les catégories indiquées cette même année. Les moyennes de l'OCDE pour 2016 incluent les recettes ponctuelles des contributions à la stabilité en Islande.
Source : Calculs du Secrétariat basés sur le chapitre 4.

StatLink  <https://stat.link/vu5390>

Répartition des impôts par niveaux d'administration

Cette section examine la part relative des recettes fiscales attribuées aux différents sous-secteurs des administrations publiques en 2020. Les sous-secteurs sont les suivants :

- Administration centrale
- Collectivités régionales ou provinciales (pays fédéraux ou régionaux uniquement)
- Administrations locales
- Caisses de sécurité sociale
- Autorité supranationale (pays de l'UE uniquement)

Les directives suivies pour attribuer ces parts des recettes aux différents niveaux d'administration s'appuient sur la version finale du Système des comptes nationaux de 2008. Ces directives sont examinées dans l'Étude spéciale S.1 de l'édition 2011 des *Statistiques des recettes publiques* de l'OCDE.

Recettes des administrations infranationales dans les pays fédéraux et non fédéraux

Huit pays de l'OCDE ont une structure fédérale. Dans ces pays, en 2020, les administrations centrales ont perçu 51.9 % des recettes totales en moyenne. Viennent ensuite les caisses de sécurité sociale, qui

constituent un sous-secteur de l'administration centrale et qui ont reçu 22.2 % des recettes totales, suivies des collectivités régionales ou provinciales (17.8 %) et des collectivités locales (7.9 %) (Tableau 1.3). Toutefois, on constate des variations considérables par rapport à ces moyennes dans les différents pays :

- En 2020, dans les huit pays fédéraux de l'OCDE, la part des recettes de l'administration centrale variait de 27.5 % en Allemagne à 80.9 % en Australie.
- En 2020, la part des collectivités régionales ou provinciales s'échelonnait entre 2.1 % en Autriche, 3.9 % au Mexique, 11.1 % en Belgique et 39.2 % au Canada. La part des collectivités locales était comprise entre 1.5 % au Mexique et 15.5 % aux États-Unis et 15.7 % en Suisse.
- Entre 1975 et 2020, la part des recettes de l'administration fédérale a reculé de plus de 15 points en Belgique, et de plus de six points au Canada et aux États-Unis.
- La part des recettes de l'administration fédérale a augmenté en Autriche de plus de 11 points. Il y a eu peu de changement en Australie.
- Sur les sept pays fédéraux dotés de caisses de sécurité sociale, cinq ont vu leur part des recettes augmenter entre 1975 et 2020. Les exceptions sont le Canada et le Mexique, où la part des recettes a diminué entre 1975 (1980 pour le Mexique en raison de la disponibilité des données) et 2020.

La Colombie et l'Espagne, qui sont constitutionnellement des pays non fédéraux, ont une structure politique très décentralisée, dont la composition est très variable selon le niveau d'administration. En 2020, la part des recettes en Colombie de l'administration centrale s'élevait à 71.9 %, contre 4.8 % pour les collectivités régionales et 13.3 % pour les collectivités locales. En 2020, la part des recettes en Espagne de l'administration centrale s'élevait à 37.4 %, contre 16.6 % pour les collectivités régionales et 8.8 % pour les collectivités locales.

Tableau 1.3. Recettes fiscales des sous-secteurs des administrations publiques en % du total des recettes fiscales, pays fédéraux

Pour cent

	Supranationale			Administration centrale			Administrations d'États fédérés/Régions			Administrations locales			Administrations de sécurité sociale		
	1975	1995	2020	1975	1995	2020	1975	1995	2020	1975	1995	2020	1975	1995	2020
Pays fédéraux															
Australie	80.1	77.5	80.9	15.7	19.0	15.7	4.2	3.4	3.4	0.0	0.0	0.0
Autriche ¹	..	0.4	0.4	51.7	64.7	63.1	10.6	1.8	2.1	12.4	4.1	3.2	25.3	29.0	31.1
Belgique ¹	1.4	1.0	0.9	65.3	60.1	49.5	..	1.8	11.1	4.4	4.8	5.1	28.8	32.2	33.4
Canada	47.6	39.1	41.1	32.5	37.1	39.2	9.9	9.8	10.2	10.0	14.0	9.5
Allemagne	1.2	0.6	0.5	33.5	31.4	27.5	22.3	21.6	24.0	9.0	7.4	8.2	34.0	39.0	39.7
Mexique	73.9	80.7	..	2.8	3.9	..	1.5	1.5	..	21.8	13.9
Suisse ¹	30.7	31.7	33.5	27.0	24.0	25.6	20.3	17.5	15.7	22.0	26.8	25.2
États-Unis	45.4	41.4	38.6	19.5	20.0	21.1	14.7	13.3	15.5	20.5	25.2	24.8
<i>Moyenne non pondérée</i>	1.3	0.7	0.6	50.6	52.5	51.9	21.3	16.0	17.8	10.7	7.7	7.9	20.1	23.5	22.2
Pays régionaux															
Colombie ²	63.2	71.9	..	5.5	4.8	..	8.6	13.3	..	22.7	9.9
Espagne ²	..	0.8	0.6	48.2	51.1	37.4	..	5.0	16.6	4.3	8.6	8.8	47.5	34.6	36.6

.. Non disponible

1. Le total des recettes fiscales a été diminué du montant de tout transfert en capital représentant les impôts non perçus.

2. La Colombie et l'Espagne ne sont pas des pays constitutionnellement fédéraux, mais tous deux ont une structure politique très décentralisée, avec une autonomie importante de leurs entités territoriales.

StatLink  <https://stat.link/nd712u>

Les vingt-huit autres pays de l'OCDE ont une structure unitaire. Dans ces pays, 62.4 % des recettes en moyenne provenaient en 2020 de l'administration centrale, tandis que les caisses de sécurité sociale généraient 26.1 % des recettes et que 11.1 % étaient recouvrées par les collectivités locales. Dans les pays unitaires de l'OCDE :

- La part des recettes de l'administration centrale en 2020 se situait entre 32.1 % en France et 93.9 % en Nouvelle-Zélande.
- La part des collectivités locales variait de 0.8 % en Estonie à 36.8 % en Suède.
- Entre 1975 et 2020, cette part a progressé de plus de 5 points dans six pays : Corée, France, Islande, Italie, Portugal et Suède. À l'inverse, des baisses de 5 points ou plus ont été observées dans trois pays : l'Irlande, la Norvège et le Royaume-Uni⁶.
- Entre 1975 et 2020, la part des caisses de sécurité sociale a progressé de 7 points ou plus dans quatre pays – Corée, Finlande, France et Japon – tandis qu'elle enregistrait des baisses du même ordre de grandeur dans deux autres pays – Italie et Norvège.

Tableau 1.4. Recettes fiscales des sous-secteurs des administrations publiques en % du total des recettes fiscales, pays unitaires

Pour cent

	Supranationale			Administration centrale			Administrations d'États fédérés/Régions			Administrations locales			Administrations de sécurité sociale		
	1975	1995	2020	1975	1995	2020	1975	1995	2020	1975	1995	2020	1975	1995	2020
Pays unitaires															
Chili	89.9	84.6	6.5	8.7	..	3.6	6.7
Costa Rica	65.5	55.2	1.6	3.1	..	33.0	41.6
République tchèque	0.4	..	57.7	53.1	0.9	1.0	..	41.4	45.5
Danemark ¹	1.0	0.5	0.3	69.1	68.2	72.8	29.8	31.3	26.9	0.1	0.0	0.1
Estonie	0.5	..	84.3	81.3	0.8	0.8	..	14.9	17.4
Finlande	..	0.4	0.4	56.0	46.6	47.5	23.5	22.3	24.7	20.4	30.8	27.4
France ¹	0.7	0.7	0.5	51.2	42.5	32.1	7.6	11.0	13.5	40.6	45.8	53.9
Grèce	..	0.6	0.5	67.1	66.3	63.6	3.4	2.0	2.5	29.5	31.0	33.3
Hongrie	0.4	..	63.8	64.2	2.5	5.2	..	33.6	30.2
Islande	81.3	79.2	70.2	18.7	20.8	29.8	0.0	0.0	0.0
Irlande	2.3	1.5	0.6	77.4	83.1	83.8	7.3	2.7	1.1	13.1	12.7	14.6
Israël	79.0	74.7	7.1	7.9	..	13.9	17.4
Italie	..	0.4	0.4	53.2	62.7	56.7	0.9	5.4	11.0	45.9	31.5	31.8
Japon	45.5	41.2	36.6	25.6	25.2	23.0	29.0	33.6	40.4
Corée	89.0	69.2	53.0	10.1	18.7	19.0	0.9	12.1	28.0
Lettonie	0.6	..	43.5	51.1	19.5	17.9	..	36.9	30.4
Lituanie ¹	0.9	..	71.7	64.9	2.3	1.1	..	26.1	33.2
Luxembourg ¹	0.8	0.4	0.8	63.6	66.4	66.6	6.7	6.5	4.2	29.0	26.6	28.4
Pays-Bas	1.5	1.3	1.1	58.9	56.0	61.3	1.2	3.1	3.5	38.4	39.5	34.1
Nouvelle-Zélande	92.3	94.7	93.9	7.7	5.3	6.1	0.0	0.0	0.0
Norvège	50.6	57.6	83.1	22.4	20.0	16.9	27.0	22.4	0.0
Pologne ¹	0.5	..	61.2	49.2	8.5	12.4	..	30.3	37.9
Portugal	..	0.8	0.5	65.4	72.3	64.1	0.0	5.4	7.2	34.6	21.5	28.2
République slovaque	0.4	..	62.6	54.9	1.3	2.1	..	36.1	42.6
Slovénie ¹	0.4	..	50.6	45.1	6.2	9.7	..	43.2	44.8
Suède	..	0.4	0.3	51.3	46.9	50.3	29.2	30.9	36.8	19.5	21.8	12.6
Türkiye	75.1	60.9	12.8	9.4	..	12.1	29.7
Royaume-Uni	1.0	1.0	0.4	70.5	77.5	73.0	11.1	3.7	5.6	17.5	17.8	21.0
Moyenne non pondérée	1.2	0.7	0.5	65.2	65.6	62.4	12.8	10.2	11.1	21.6	24.0	26.1

.. Non disponible

1. Le total des recettes fiscales a été diminué du montant de tout transfert en capital représentant les impôts non perçus.

StatLink  <https://stat.link/alzm02>

Composition des recettes de l'administration centrale et des administrations infranationales

Le Graphique 1.9 montre la répartition des recettes de l'administration centrale et des administrations infranationales pour chacune des principales catégories de recettes fiscales. Pour les pays à structure fédérale et régionale, le niveau infranational englobe les recettes perçues à la fois par les collectivités régionales et locales. Le Graphique 1.9 montre que :

- Dans pratiquement tous les pays de l'OCDE, les recettes de l'administration centrale proviennent essentiellement des impôts sur le revenu et sur les biens et services, tandis que les impôts sur le patrimoine ne représentent qu'une part négligeable.

- Au niveau infranational, les recettes issues des impôts sur le patrimoine procurent une part des recettes totales beaucoup plus élevée qu'au niveau central, et représentent plus de 90 % du total dans quatre pays (Irlande, Israël, Grèce et Royaume-Uni).
- À l'inverse, la part des impôts sur le revenu et des impôts sur les biens et services est plus faible au niveau infranational, à l'exception de la Finlande, du Luxembourg et de la Suède, où plus de 90 % des recettes perçues par les administrations infranationales proviennent des impôts sur le revenu.

Graphique 1.9. Composition des recettes de l'administration fédérale ou centrale (gauche) et des administrations infranationales (droite), 2020

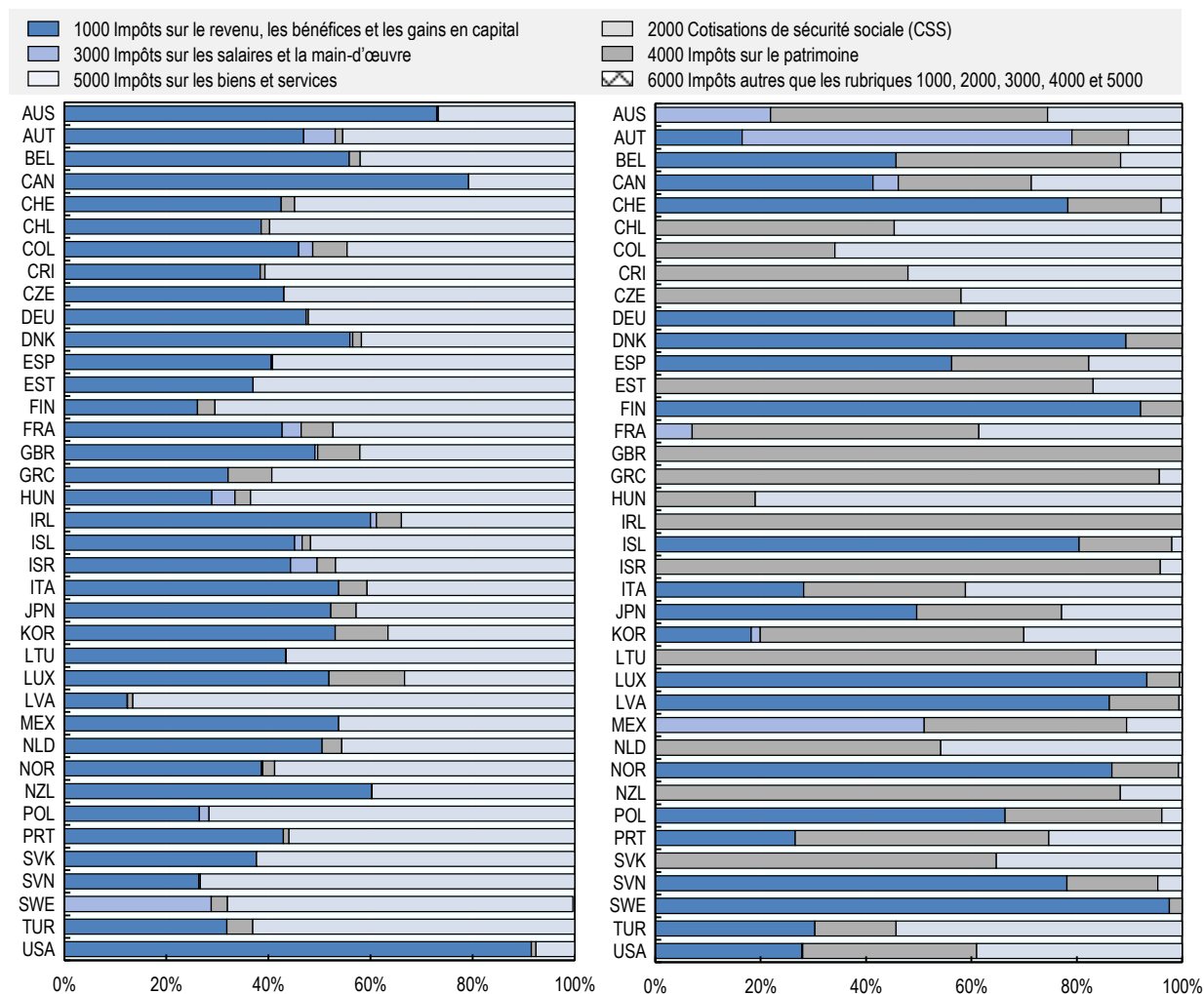

Note : Le diagramme de gauche (a) ne tient compte que des impôts des administrations centrales. Les cotisations de sécurité sociale versées au profit des caisses de sécurité sociale sont exclues. Le diagramme de droite (b) ne tient compte que des impôts des administrations infranationales (impôts des collectivités locales et, le cas échéant, régionales ou provinciales). Les cotisations de sécurité sociale versées au profit des caisses de sécurité sociale sont exclues.

Source : Calculs du Secrétariat basés sur les Tableaux 3.16 à 3.18.

Recettes collectées pour le compte d'organisations supranationales

Les vingt-deux États membres de l'Union européenne (UE) qui sont également membres de l'OCDE collectent des impôts pour le compte de l'Union européenne (UE), tout comme le faisait le Royaume-Uni avant 2020. Ces impôts se composent principalement des droits de douane et des contributions au Fonds de résolution unique⁷. Ces deux impôts sont collectés pour le compte de l'UE par les administrations fiscales nationales et sont inclus dans le total des impôts sous les rubriques 5123 et 5126 au niveau SUPRA de l'administration. En outre, ils sont mentionnés pour mémoire séparément des chiffres principaux, car ils représentent un impôt prélevé par l'UE et perçu par les administrations nationales⁸.

Le Tableau 1.5 indique le niveau des impôts perçus pour le compte d'organisations supranationales dans les pays de l'UE qui sont également membres de l'OCDE, en distinguant les pays de l'UE qui sont membres de la zone euro et ceux qui ne le sont pas.

Tableau 1.5. Contributions collectées pour le compte de l'UE, en % du PIB

Pour cent

	2000	2005	2010	2015	2016	2017	2018	2019	2020	2021p
Euro zone										
Autriche, total supranational	0.2	0.1	0.1	0.2	0.2	0.2	0.2	0.2	0.2	0.2
dont : Droits de douane	0.2	0.1	0.1	0.1	0.1	0.1	0.1	0.1	0.1	0.1
dont : Contributions au Fonds de résolution unique	0.1	0.1	0.1	0.1	0.0	0.1	0.1
Belgique, total supranational	0.4	0.4	0.4	0.4	0.4	0.4	0.4	0.4	0.4	0.4
dont : Droits de douane	0.4	0.4	0.3	0.3	0.4	0.4	0.4	0.4	0.3	0.3
dont : Contributions au Fonds de résolution unique	0.1	0.1	0.1	0.1	0.1	0.1	0.1
Estonie, total supranational	..	0.2	0.2	0.2	0.2	0.2	0.2	0.2	0.2	0.2
dont : Droits de douane	..	0.2	0.2	0.2	0.2	0.2	0.2	0.2	0.2	0.2
dont : Contributions au Fonds de résolution unique	0.0	0.0	0.0	0.0	0.0	0.0
Finlande, total supranational	0.1	0.1	0.1	0.1	0.1	0.1	0.1	0.2	0.2	0.2
dont : Droits de douane	0.1	0.1	0.1	0.1	0.1	0.1	0.1	0.1	0.1	0.1
dont : Contributions au Fonds de résolution unique	0.0	0.1	0.1	0.0	0.1	0.1	0.1
France, total supranational	0.1	0.1	0.1	0.1	0.2	0.2	0.2	0.2	0.2	0.2
dont : Droits de douane	0.1	0.1	0.1	0.1	0.1	0.1	0.1	0.1	0.1	0.1
dont : Contributions au Fonds de résolution unique	0.0	0.1	0.1	0.1	0.1	0.1	0.1
Allemagne, total supranational	0.2	0.2	0.2	0.2	0.2	0.2	0.2	0.2	0.2	0.2
dont : Droits de douane	0.2	0.2	0.2	0.2	0.2	0.2	0.1	0.1	0.1	0.1
dont : Contributions au Fonds de résolution unique	0.1	0.1	0.1	0.1	0.1	0.1	0.1
Grèce, total supranational	0.2	0.1	0.1	0.2	0.2	0.2	0.2	0.2	0.2	0.2
dont : Droits de douane	0.1	0.1	0.1	0.1	0.1	0.2	0.1	0.2	0.2	0.2
dont : Contributions au Fonds de résolution unique	0.1	0.1	0.1	0.1	0.0	0.1	0.0
Irlande, total supranational	0.2	0.1	0.1	0.1	0.2	0.1	0.1	0.1	0.1	0.2
dont : Droits de douane	0.2	0.1	0.1	0.1	0.1	0.1	0.1	0.1	0.1	0.1
dont : Contributions au Fonds de résolution unique ¹	0.1	0.0	0.0	0.0	0.0	0.1
Italie, total supranational	0.1	0.1	0.1	0.3	0.2	0.3	0.2	0.2	0.2	0.2
dont : Droits de douane	0.1	0.1	0.1	0.1	0.1	0.1	0.1	0.1	0.1	0.1
dont : Contributions au Fonds de résolution unique ²	0.1	0.0	0.1	0.1	0.0	0.1	0.1
Lituanie, total supranational	..	0.2	0.2	0.3	0.3	0.3	0.3	0.3	0.3	0.3
dont : Droits de douane	..	0.2	0.2	0.3	0.2	0.2	0.3	0.3	0.3	0.3
dont : Contributions au Fonds de résolution unique	0.0	0.0	0.0	0.0	0.0	0.0	0.0

	2000	2005	2010	2015	2016	2017	2018	2019	2020	2021p
Lettonie, total supranational	..	0.2	0.1	0.2	0.2	0.2	0.2	0.2	0.2	0.2
dont : Droits de douane	..	0.2	0.1	0.2	0.2	0.2	0.2	0.2	0.2	0.2
dont : Contributions au Fonds de résolution unique	0.0	0.0	0.0	0.0	0.0	0.0	0.0
Luxembourg, total supranational	0.1	0.1	0.0	0.1	0.2	0.2	0.3	0.3	0.3	0.4
dont : Droits de douane	0.1	0.1	0.0	0.0	0.0	0.0	0.0	0.0	0.0	0.0
dont : Contributions au Fonds de résolution unique	0.1	0.1	0.2	0.2	0.2	0.3	0.3
Pays-Bas, total supranational	0.4	0.3	0.3	0.4	0.4	0.4	0.4	0.4	0.4	0.5
dont : Droits de douane	0.3	0.2	0.3	0.3	0.3	0.3	0.3	0.3	0.3	0.3
dont : Contributions au Fonds de résolution unique	0.1	0.1	0.1	0.1	0.1	0.1	0.1
Portugal, total supranational	0.2	0.1	0.1	0.1	0.2	0.2	0.2	0.2	0.2	0.2
dont : Droits de douane	0.1	0.1	0.1	0.1	0.1	0.1	0.1	0.1	0.1	0.1
dont : Contributions au Fonds de résolution unique	0.1	0.1	0.1	0.1	0.1	0.1
République slovaque, total supranational	..	0.1	0.2	0.1	0.2	0.2	0.2	0.2	0.2	0.1
dont : Droits de douane	..	0.1	0.2	0.1	0.2	0.2	0.2	0.1	0.1	0.1
dont : Contributions au Fonds de résolution unique	0.0	0.0	0.0	0.0	0.0	0.0
Slovénie, total supranational	..	0.1	0.2	0.2	0.2	0.2	0.1	0.1	0.2	0.2
dont : Droits de douane	..	0.1	0.2	0.1	0.1	0.1	0.1	0.1	0.1	0.2
dont : Contributions au Fonds de résolution unique	0.0	0.0	0.0	0.0	0.0	0.0	0.0
Espagne, total supranational	0.2	0.2	0.1	0.2	0.2	0.2	0.2	0.2	0.2	0.2
dont : Droits de douane	0.1	0.2	0.1	0.2	0.2	0.2	0.2	0.2	0.1	0.2
dont : Contributions au Fonds de résolution unique	0.1	0.1	0.1	0.1	0.1	0.1	0.1
Non-euro zone										
Republique tchèque, total supranational	..	0.2	0.2	0.2	0.2	0.2	0.2	0.2	0.1	0.2
dont : Droits de douane	..	0.2	0.2	0.2	0.2	0.2	0.2	0.2	0.1	0.2
Danemark, total supranational	0.2	0.2	0.2	0.2	0.1	0.1	0.1	0.1	0.1	0.1
dont : Droits de douane	0.2	0.2	0.2	0.2	0.1	0.1	0.1	0.1	0.1	0.1
Hongrie, total supranational	..	0.1	0.1	0.1	0.1	0.1	0.1	0.1	0.1	0.1
dont : Droits de douane	..	0.1	0.1	0.1	0.1	0.1	0.1	0.1	0.1	0.1
Pologne, total supranational	..	0.1	0.1	0.2	0.2	0.2	0.2	0.2	0.2	0.2
dont : Droits de douane	..	0.1	0.1	0.2	0.2	0.2	0.2	0.2	0.2	0.2
Suède, total supranational	0.2	0.2	0.2	0.1	0.1	0.1	0.1	0.1	0.1	0.1
dont : Droits de douane	0.1	0.1	0.2	0.1	0.1	0.1	0.1	0.1	0.1	0.1
Royaume-Uni, total supranational ³	0.2	0.2	0.2	0.2	0.2	0.2	0.2	0.1	0.1	..
dont : Droits de douane	0.2	0.1	0.2	0.2	0.2	0.2	0.2	0.1	0.1	..

.. Non disponible

Note : Ces chiffres peuvent différer légèrement de ceux publiés sur le site Web du CRU. Ces différences sont principalement dues aux écarts temporaires dans le traitement des données. Les détails sur ces recettes pour chaque pays se trouvent dans les chapitres 4 et 5.

1. En 2016, le chiffre inclut le paiement de 2016 de 99,12 et également un paiement de 75,89 qui était dû au quatrième trimestre de 2015 mais qui a été payé au premier trimestre de 2016. Les chiffres figurant dans ce tableau ont été communiqués par l'Office central des statistiques et sont des montants bruts ; par conséquent, en raison d'ajustements, ils diffèrent des chiffres figurant sur le site Web du CRU, qui sont des chiffres nets.

2. Le montant de la "contribution de la banque au fonds européen de résolution unique" comprend non seulement le fonds européen mais aussi le fonds national de résolution, comme l'exige la classification Eurostat.

3. Les recettes fiscales supranationales déclarées par le Royaume-Uni sont déclarées jusqu'en 2020 dans Les statistiques des recettes publiques. À partir de 2021, à la fin de la période de transition du Brexit, cela prend fin et les taxes introduites ultérieurement par le Royaume-Uni seront reflétées dans la catégorie de taxe appropriée au niveau national ou infranational des administrations publiques, selon le cas.

Source : *Statistiques des recettes publiques 2022*, complétées par des discussions avec les délégués.

En 2020, c'est en Belgique et aux Pays-Bas que le total cumulé des paiements perçus pour le compte de l'UE a été le plus élevé en pourcentage du PIB (à 0.4 %). Des niveaux supérieurs à 0.2 % du PIB ont également été observés en Allemagne, en Espagne, en France, en Grèce, en Lituanie et au Luxembourg. Dans tous les autres pays de l'UE également membres de l'OCDE, les recettes perçues pour le compte de l'UE représentaient entre 0.1 % et 0.2 % du PIB. Les droits de douane constituaient la principale source de ces recettes dans tous les pays à l'exception de la Finlande, de la France et du Luxembourg.

Crédits d'impôts récupérables

Les pays de l'OCDE appliquent deux types de crédits d'impôt aux impôts sur le revenu (revenu des personnes physiques et bénéficiaires des sociétés) :

- Les crédits d'impôt non récupérables (ou non remboursables) ne peuvent être utilisés que pour réduire ou éliminer le montant de l'impôt à payer. Ils ne peuvent donner lieu à un versement sous forme d'avantage monétaire au profit des contribuables, qu'ils soient imposables ou non. Ils sont donc équivalents aux abattements ou déductions fiscales.
- Au contraire, il existe deux sortes de crédits d'impôt récupérables (ou remboursables). L'une sert à réduire, voire éliminer, le montant de l'impôt à payer de la même manière qu'un crédit d'impôt non remboursable. L'autre peut donner lieu à un paiement direct au bénéficiaire sous forme monétaire dès lors que le montant de l'avantage fiscal dépasse celui de l'impôt à payer.

La méthode employée par l'OCDE pour le classement des crédits d'impôt récupérables est décrite dans les paragraphes 25 et 26 du *Guide d'interprétation*. Ceux-ci prévoient que seule la fraction du crédit d'impôt récupérable qui sert à réduire ou éliminer le montant de l'impôt dû par un contribuable doit être déduite dans la déclaration des recettes fiscales. Elle est appelée « composante fiscale » ou « élément de dépense fiscale » du crédit d'impôt. À l'inverse, la fraction du crédit d'impôt qui excède le montant de l'impôt dû par ce contribuable et qui lui est payée est considérée comme une dépense et n'est pas déduite dans la déclaration des recettes fiscales. Cette partie est appelée « composante transfert » ou « élément de transfert ».

Tableau 1.6. Effets des différents traitements possibles des crédits d'impôts récupérables, 2020

	Crédits d'impôts récupérables en milliards de monnaie nationale			Recettes fiscales totales en milliards de monnaie nationale			Recettes fiscale totales en pourcentage du PIB		
	Valeur totale	Élément de transfert	Élément de dépense fiscale	Base nette	Base décomposée	Base brute	Base nette	Base décomposée	Base brute
Australie	10.1	6.6	3.5	584.2	590.7	594.2	28.2	28.5	28.7
Autriche ^{1, 2}	0.3	0.1	0.2	160.1	160.2	160.4	42.2	42.2	42.3
Belgique ²	1.1	0.3	0.9	193.8	194.1	194.9	42.4	42.5	42.7
Canada ³	18.3	13.6	4.7	742.4	756.0	760.7	33.6	34.3	34.5
Chili ⁴	298.0	223.0	74.9	38 817.2	39 040.3	39 115.2	19.4	19.5	19.5
République tchèque	38.9	7.9	31.1	1 974.7	1 982.6	2 013.6	34.6	34.7	35.3
Danemark ²	3.0	0.2	2.9	1 094.7	1 094.8	1 097.7	47.1	47.1	47.2
France ²	26.1	14.3	11.7	1 033.2	1 047.6	1 059.3	44.7	45.3	45.8
Allemagne	51.9	20.3	31.5	1 270.7	1 291.0	1 322.6	37.3	37.9	38.8
Islande	4.4	4.4	0.8	1 056.7	1 061.1	1 061.9	36.0	36.1	36.1
Irlande	0.4	0.0	0.4	..	74.0	74.4	..	19.9	20.0
Israël	1.3	0.0	1.3	420.6	420.6	421.9	29.6	29.6	29.7
Italie	12.1	1.8	10.4	705.0	706.7	717.1	42.5	42.7	43.3
Luxembourg ^{2, 5}	0.2	24.7	38.1
Mexique	50.5	0.5	50.0	4 148.2	4 148.7	4 198.7	17.8	17.8	18.0
Nouvelle-Zélande	3.0	1.4	1.5	114.2	115.6	117.1	33.4	33.8	34.2
Norvège	4.0	3.2	0.8	1 319.9	1 323.1	1 323.9	38.7	38.8	38.8
République slovaque ⁵	0.4	32.4	35.2

	Crédits d'impôts récupérables en milliards de monnaie nationale			Recettes fiscales totales en milliards de monnaie nationale			Recettes fiscale totales en pourcentage du PIB		
	Valeur totale	Élément de transfert	Élément de dépense fiscale	Base nette	Base décomposée	Base brute	Base nette	Base décomposée	Base brute
Espagne	3.0	1.7	1.2	410.2	412.0	413.2	36.6	36.7	36.8
Royaume-Uni ⁶	23.9	19.9	4.0	670.6	690.5	694.5	31.2	32.1	32.3
États-Unis	526.6	433.7	93.0	4 946.6	5 380.2	5 473.2	23.7	25.8	26.2

.. Non disponible

Note : Dans les *Statistiques des recettes publiques*, sauf indication contraire, les recettes fiscales sont comptabilisées avec la méthode de la base décomposée.

1. Le crédit d'impôt pour enfant à charge n'est pas considéré comme un crédit d'impôt dans les *Statistiques des recettes publiques* et est traité entièrement comme une provision de dépense.
2. Le total des recettes fiscales a été diminué du montant de tout transfert en capital représentant les impôts non perçus.
3. Certains crédits d'impôts récupérables au Canada ne peuvent pas être ventilés entre l'élément de transfert et l'élément de dépense fiscale. Leur valeur totale a été ajoutée à l'élément de transfert.
4. Dans les *Statistiques des recettes publiques*, les recettes fiscales concernant le Chili sont comptabilisées avec la méthode de la base nette.
5. Dans les *Statistiques des recettes publiques*, les recettes fiscales concernant le Luxembourg et le République slovaque sont comptabilisées avec la méthode de la base brute.
6. Veuillez noter que les données relatives aux crédits d'impôt récupérables pour le Royaume-Uni sont sur la base d'encaissements et incluent des estimations pour certaines années. Veuillez consulter les notes de bas de page du tableau pour le Royaume-Uni au chapitre 5 pour plus d'informations.

StatLink  <https://stat.link/hv6045>

Le Tableau 1.6 livre des informations sur les crédits d'impôt récupérables en 2020 pour les pays qui les déclarent dans les *Statistiques des recettes publiques 2022* (bien qu'il soit possible que certains pays accordant des crédits d'impôt récupérables n'apparaissent pas dans ce tableau). Ce tableau indique le montant des crédits d'impôt récupérables et de leurs deux composantes, ainsi que les résultats de l'utilisation des chiffres pour calculer le montant des recettes fiscales et les ratios recettes fiscales-PIB. Le Tableau 1.6 fait également ressortir deux traitements possibles :

- La « comptabilisation en chiffres nets », qui assimile les crédits d'impôt récupérables à des dispositions fiscales, de telle sorte que la totalité du crédit d'impôt réduit le montant des recettes fiscales déclarées, comme le montrent les colonnes 4 et 7.
- La « comptabilisation en chiffres bruts », à l'opposé, considère la totalité des crédits d'impôts récupérables comme des dépenses directes, de sorte que, comme le montrent les colonnes 6 et 9, ni l'élément de transfert, ni l'élément de dépense fiscale ne sont déduits des recettes fiscales. C'est l'approche suivie par le Manuel de statistiques des finances publiques (MSFP) du FMI et par le système des comptes nationaux (SCN).

Le Tableau 1.6 montre cependant que, à quelques exceptions près, le choix de la méthode de comptabilisation des crédits d'impôt récupérables n'a qu'une faible incidence sur le ratio recettes fiscales-PIB. Dans les pays pour lesquels des données sont disponibles, l'écart entre les ratios calculés sur la base du solde net et du montant brut n'est supérieur ou égal à un point qu'en Allemagne, aux États-Unis, en France et au Royaume-Uni et il est compris entre un demi-point et un point au Canada, en Italie, en Nouvelle-Zélande et en République tchèque.

Financement des prestations de sécurité sociale dans les pays de l'OCDE

Un tableau fourni pour mémoire⁹ dans les *Statistiques des recettes publiques 2022* décrit le financement des prestations de sécurité sociale dans les pays de l'OCDE. Contrairement aux prestations d'aide sociale, qui sont financées par les recettes des administrations publiques, les prestations de sécurité sociale sont financées par des cotisations à la sécurité sociale ou à des régimes d'assurance privés, ou par d'autres sources de financement préaffectées. Ces sources de financement comprennent :

- Recettes fiscales affectées au financement des prestations de sécurité sociale :
 1. Cotisations de sécurité sociale (catégorie 2000 dans la classification OCDE)
 2. Autres impôts affectés aux prestations de sécurité sociale

- Les recettes non fiscales affectées au financement des prestations de sécurité sociale :
 3. Cotisations facultatives à l'administration
 4. Cotisations obligatoires au secteur privé

Le Graphique 1.10 montre la part relative de chacune de ces sources dans le financement des prestations de sécurité sociale au sein des pays de l'OCDE. Le graphique est basé sur les données fournies par les pays pour inclusion dans tableau fourni pour mémoire pour les *Statistiques des recettes publiques 2022*.

Graphique 1.10. Ventilation des différentes catégories dans le financement des prestations de sécurité sociale, 2020

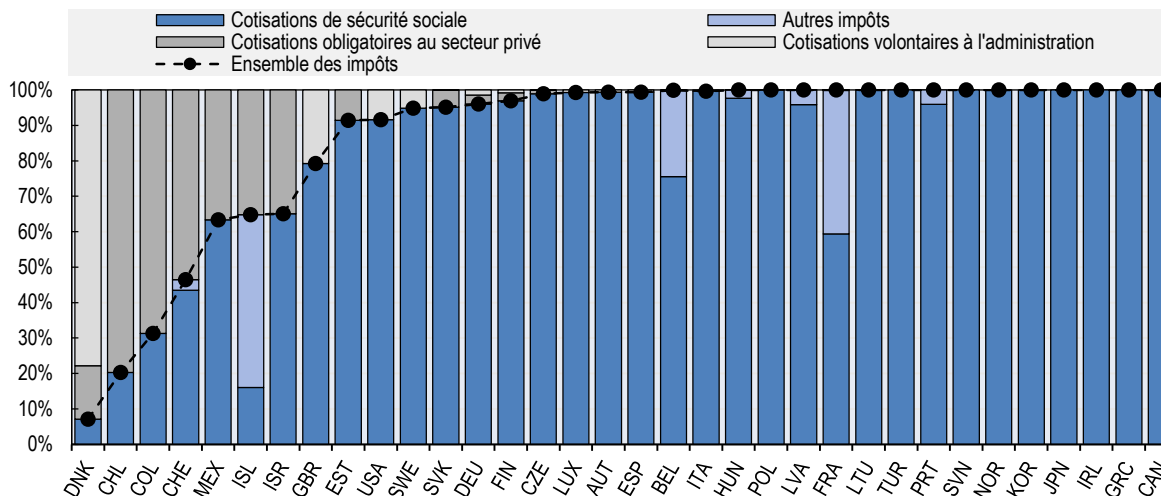

Note : dans deux pays (l'Australie et la Nouvelle-Zélande) les prestations sociales passent par l'aide sociale plutôt et non par le prélèvement de cotisations de la sécurité sociale. Ces deux pays ne sont donc pas inclus dans le tableau. En outre, les données complètes sur le financement de la sécurité sociale au Costa Rica et aux Pays-Bas n'étant pas disponibles, ces pays ne sont pas non plus inclus dans le graphique. Les chiffres pour le Danemark doivent être interprétés avec prudence, car le niveau des prestations de sécurité sociale est très faible par rapport au niveau des prestations d'aide sociale. De plus, il peut y avoir des cas limites dans certains pays lorsqu'il s'agit de distinguer entre les régimes quasi obligatoires et les régimes volontaires.

Source : Calculs du Secrétariat basés sur le chapitre 4.

StatLink  <https://stat.link/je4vxi>

Les impôts représentent la principale source de financement affecté aux prestations de sécurité sociale, principalement par le biais des cotisations de sécurité sociale. Ensemble, les cotisations de sécurité sociale et les autres impôts affectés représentent plus de 90 % du financement des prestations de sécurité sociale dans 26 pays de l'OCDE, et 100 % dans 11 autres pays. Dans les neuf pays restants de l'OCDE, les cotisations obligatoires au secteur privé représentent une part plus importante du financement de ces prestations, avec 79,7 % au Chili, 68,7 % en Colombie, et 53,5 % en Suisse, et une part plus modeste en Islande, au Mexique et en Israël. Rares sont les pays où la part des contributions volontaires a été importante : celles-ci représentent plus de 10 % du financement uniquement au Royaume-Uni et au Danemark.

Le Graphique 1.11 montre les ratios impôts/PIB (comme dans le Tableau 1.1 et le Graphique 1.4), à la fois *hors* financement préaffecté aux prestations de sécurité sociale (c'est-à-dire les ratios impôts/PIB *diminués* des cotisations de sécurité sociale et autres impôts préaffectés) et financements *hors* impôts préaffectés aux prestations de sécurité sociale *inclus* (c'est-à-dire les ratios impôts/PIB - cotisations de sécurité sociale et autres impôts préaffectés compris- *plus* les cotisations obligatoires au secteur privé et les contributions volontaires au secteur public).

Les pays où la part des régimes de sécurité sociale financés par des contributions non fiscales préaffectées est la plus importante sont la Suisse (8.5 % du PIB), l'Islande et le Chili (respectivement 6.6 % et 6.1 %), ce qui influe sensiblement sur leur classement :

- La Suisse affiche un ratio impôts/PIB relativement faible, à 27.5 %, mais son ratio combiné se situe à peu près à mi-chemin dans la distribution de l'OCDE ;
- L'Islande a un ratio impôts/PIB de 36.1 %, qui la place dans le tiers supérieur des pays de l'OCDE, et un ratio combiné de 42.7 %, ce qui est le quatrième ratio le plus élevé de la zone OCDE.
- Le Chili a le troisième ratio impôts/PIB le plus bas et le cinquième ratio combiné le plus faible.

Graphique 1.11. Ratios impôts/PIB et financement de la sécurité sociale par des fonds préaffectés (% du PIB, 2020)

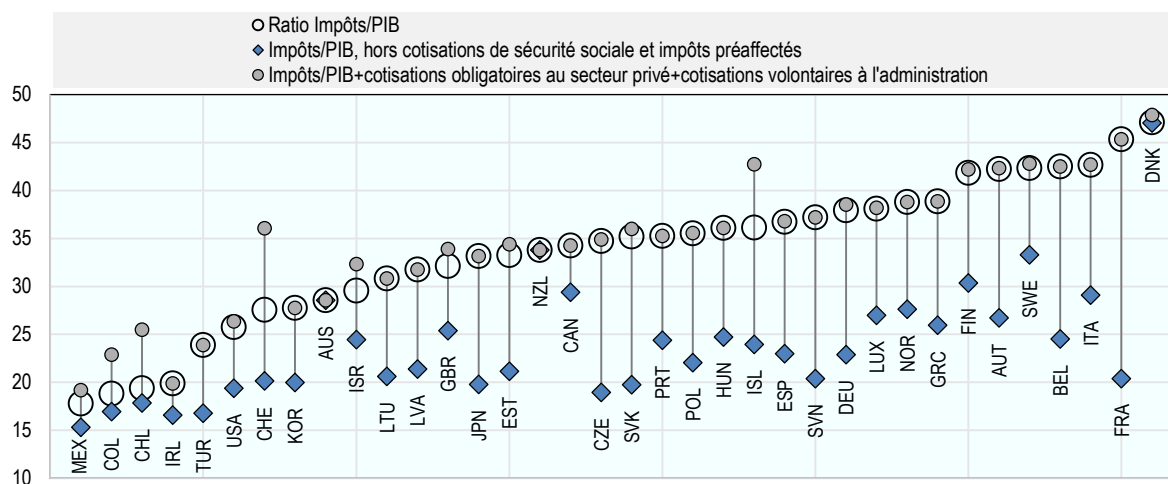

Note : Le Costa Rica et les Pays-Bas ne sont pas inclus dans le graphique, car les données complètes sur le financement de la sécurité sociale dans ces deux pays n'étaient pas disponibles.

Source : Calculs du Secrétariat basés sur les données figurant au Chapitre 4.

StatLink  <https://stat.link/26p4wu>

La déduction des fonds pré-affectés au financement des prestations de sécurité sociale du ratio impôts/PIB n'affecte pas l'Australie, le Danemark et la Nouvelle-Zélande, où les prestations sont financées en dehors de la fiscalité générale. Le Graphique 1.11 montre que c'est en France que la part des fonds préaffectés aux prestations de sécurité sociale est la plus grande, à 25.0 % du PIB, comme l'indique l'écart entre les points les plus élevés et les points les plus bas du graphique. La Belgique, l'Islande, la République slovaque et la Slovénie se situent juste après la France, avec des parts comprises entre 16 % et 19 % du PIB.

Notes

¹ Dans les *Statistiques des recettes publiques 2022*, les données provisoires concernant l'Australie et les cotisations de sécurité sociale au Japon ne sont pas disponibles pour l'année 2021.

² En Hongrie, les recettes de l'année préliminaire étant comptabilisées sur la base des encaissements, les données de 2021 figurant dans la présente édition des *Statistiques des recettes publiques* sont susceptibles de modifications dans les prochaines éditions une fois que les données constatées seront disponibles.

³ En Nouvelle-Zélande, la différence entre la hausse des recettes fiscales nominales (5.06 %) et celle du PIB nominal (5.12 %) n'apparaît qu'au niveau de la deuxième décimale, de sorte que le ratio impôts/PIB est considéré comme inchangé dans ce chapitre, même si en réalité la hausse du PIB nominal est légèrement supérieure à celle des recettes fiscales nominales.

⁴ En 2016, l'Islande a perçu des recettes provenant de contributions à la stabilité, de nature exceptionnelle, acquittées par des entités qui exerçaient des activités de banque commerciale ou de caisse d'épargne par le passé, et qui cessaient leurs activités. Les recettes provenant de ces contributions ont entraîné une augmentation particulièrement forte des recettes fiscales en 2016. Le ratio islandais des recettes fiscales rapportées au PIB est ainsi passé de 35.1 % en 2015, à 50.3 % en 2016, avant de se replier à 37.1 % en 2017. Il en est résulté un niveau artificiellement élevé de 33.6 % du ratio moyen impôts/PIB de la zone OCDE en 2016. Sans ces recettes exceptionnelles en Islande, la moyenne du ratio des recettes fiscales rapportées au PIB aurait été de 33.1 %, soit une augmentation de 0.2 point par rapport à 2015.

⁵ Les expressions « taxe sur la valeur ajoutée » et « TVA » désignent toute taxe nationale qui présente les caractéristiques fondamentales d'une taxe sur la valeur ajoutée, quel que soit son nom ou son acronyme, par exemple « taxe sur les produits et services » (« TPS »).

⁶ Pour 1975, consultez Tableau 1.4 des *Statistiques des recettes publiques de 2022*.

⁷ Le Fonds de résolution unique a été mis en place en 2015. Les pays de la zone euro doivent l'alimenter par des contributions en vertu du mécanisme de résolution unique (règlement (UE) no 806/2014). Les contributions sont versées sur une base ex-ante et transférées au Fonds de résolution unique par les autorités nationales. Jusqu'à présent, des contributions ont été collectées pour la période 2015-2021.

⁸ De plus, les fonctionnaires européens paient un impôt sur le revenu et des cotisations de sécurité sociale directement à l'Union européenne. Ces recettes ne sont prises en compte dans les données relatives aux totaux des recettes fiscales figurant dans cette publication, dans la mesure où elles ne sont ni versées à, ni collectées par, une administration nationale. Néanmoins, un compte pour mémoire figurant à la fin du tableau par pays correspondant au chapitre 5 donne, pour quatre des pays qui comptent le plus de fonctionnaires européens (l'Allemagne, la Belgique, l'Italie et le Luxembourg), un aperçu de l'importance de ces paiements.

⁹ Le financement des prestations de sécurité sociale est présenté dans le tableau 4.77 en données comparables (pourcentage du PIB) et dans le tableau 5.39 en monnaies nationales.

2 L'impact du COVID-19 sur les recettes fiscales dans la zone OCDE

Le chapitre 2 examine l'impact du COVID-19 sur les recettes fiscales dans les pays de l'OCDE en 2021, deuxième année de la pandémie. Durant cette période, les politiques fiscales ont contribué au rebond de l'activité économique, de l'emploi et des recettes dans la zone OCDE après la baisse généralisée du produit intérieur brut (PIB) et des recettes fiscales enregistrée en 2020. À partir de données préliminaires sur les recettes ventilées par catégorie d'impôt, ce chapitre analyse les répercussions durables de la pandémie sur l'impôt sur le revenu des personnes physiques, l'impôt sur les bénéfices des sociétés, les cotisations de sécurité sociale, les impôts sur le patrimoine, la TVA et les droits d'accise, en mesurant les variations en valeur nominale et en pourcentage du PIB. Il compare les variations des recettes issues de différentes catégories d'impôts en 2020 et 2021.

Introduction

Malgré la poursuite de la pandémie de COVID-19 en 2021, les économies des pays de l'OCDE se sont fortement redressées après le choc subi en 2020. Le produit intérieur brut (PIB) a progressé de 5.5 % en moyenne dans la zone OCDE, après une contraction de 4.6 % en 2020, la production retrouvant presque ses niveaux antérieurs à la pandémie dans la plupart des pays (OCDE, 2022^[1]). La mise au point et le déploiement des vaccins contre le COVID-19 conjugués avec un soutien continu des politiques en faveur des ménages et des entreprises ainsi qu'un contexte financier favorable ont étayé cette reprise qui s'est accompagnée d'une relance des marchés du travail dans de nombreux pays de l'OCDE. En 2021, le taux de chômage dans la zone OCDE a été inférieur à la moyenne d'avant la pandémie.

Comme l'explique le chapitre 1, la reprise économique s'est accompagnée d'une hausse des recettes fiscales. Entre 2020 et 2021, les recettes fiscales nominales ont progressé dans les 38 pays de l'OCDE, l'augmentation en glissement annuel dépassant la croissance du PIB dans la plupart d'entre eux. Les comptes publics se sont donc nettement améliorés. En moyenne, le déficit budgétaire a régressé dans les pays de l'OCDE, passant de 10.4 % du PIB en 2020 à 7.4 % en 2021, mais il est resté nettement supérieur aux niveaux antérieurs à la pandémie. Malgré une légère baisse par rapport à leur montant de 164 000 milliards en 2020, les emprunts des administrations centrales pour 2021, qui ont atteint 151 000 milliards, sont restés sensiblement supérieurs aux niveaux d'avant la pandémie (OCDE, 2022^[2]). Toutefois, des pressions inflationnistes sont apparues au cours de l'année : le taux d'inflation moyen était de 5.2 % au quatrième trimestre de 2021, contre 1.5 % en 2020 et une moyenne à long terme de 1.7 % (OCDE, 2022^[1]).

Ce chapitre s'appuie sur les données préliminaires pour 2021 pour analyser les variations des recettes fiscales dans la zone OCDE au cours de la deuxième année de la pandémie. Il donne un aperçu des principales tendances des politiques fiscales dans les pays de l'OCDE en 2021, dans le contexte d'une solide reprise par rapport à l'impact initial de la pandémie de COVID-19. Il explore également comment les recettes des différentes catégories d'impôts ont évolué en 2021, en pourcentage du PIB comme en valeur nominale. Il compare ensuite ces changements à ceux observés en 2020 et il analyse la relation entre les variations du niveau des recettes et du PIB pour les principales catégories d'impôt, en montrant les catégories d'impôt les plus touchées au cours de la pandémie.

Vue d'ensemble : Variations des recettes fiscales totales, du PIB et du ratio impôts/PIB

Impact du COVID-19 : variations en 2021 par rapport à 2020

Comme le chapitre 1 l'explique, le ratio impôts/PIB moyen dans la zone OCDE a augmenté de 0.6 point de pourcentage en 2021 par rapport à 2020 pour s'établir à 34.4 % du PIB. Selon les observations, le ratio impôts/PIB a progressé dans 26 pays de l'OCDE sur 37 pays pour lesquels des données sont disponibles sur la même période¹, tandis qu'il a reculé dans 11 pays.

Le Graphique 2.1 illustre les hausses des recettes fiscales nominales et du PIB nominal dans les pays de l'OCDE entre 2020 et 2021. Dans l'ensemble des 37 pays pour lesquels des données sont disponibles, les recettes fiscales et le PIB ont progressé en valeur nominale. Dans les 26 pays où le ratio impôts/PIB a progressé, la hausse relative des recettes fiscales nominales a été plus marquée que celle du PIB ; dans les 11 pays restants, l'inverse s'est produit.

En 2021, les recettes fiscales nominales ont augmenté de 13.4 % en moyenne par rapport à l'année précédente dans la zone OCDE. Dix-neuf pays ont enregistré une hausse de leurs recettes fiscales nominales supérieure à 10 %, et c'est au Chili (37.5 %), en Türkiye (37.4 %) et en Norvège (32.2 %) que la progression a été la plus forte. La hausse des recettes fiscales a été plus marquée que celle du PIB

nominal dans l'ensemble des 19 pays à l'exception de la Türkiye, où le PIB nominal a augmenté de 43.6 % en 2021, ce qui a eu pour effet une baisse de 1.0 point de pourcentage de son ratio impôts/PIB.

Dans les 11 pays où le ratio impôts/PIB a reculé entre 2020 et 2021, les recettes ont connu une progression inférieure à 10 % en valeur nominale, à l'exception de la Türkiye. Parmi les pays où le ratio impôts/PIB a régressé en 2021, la Hongrie² et la République tchèque avaient également enregistré une baisse de ce ratio en 2020.

Graphique 2.1. Variations des recettes nominales et du PIB nominal, 2020-2021

Pourcentage de variation en glissement annuel

Variations des recettes
fiscales nominales

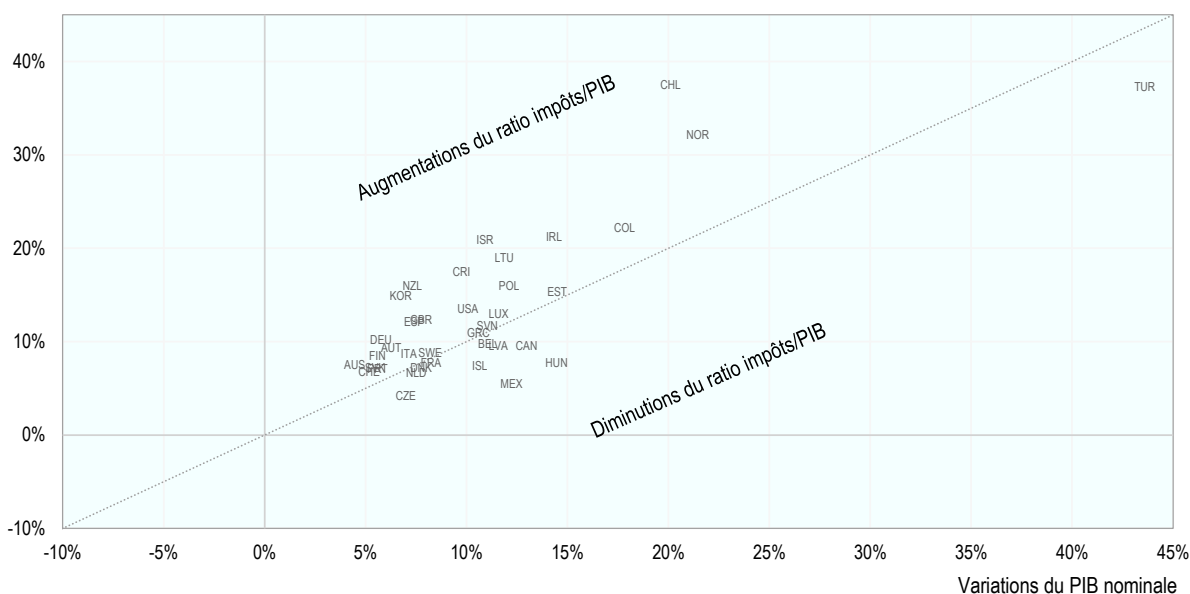

Note : Les données pour 2021 sont préliminaires et doivent être interprétées avec précaution ; voir l'Encadré 2.2 pour plus de détails. Les données pour l'Australie et la Nouvelle-Zélande varient entre 2019 et 2020, car ces deux pays communiquent leurs recettes fiscales sur la base de l'année fiscale qui englobe les deux premiers trimestres de 2021 dans l'exercice 2020. Les données du Japon ne sont pas incluses, car les données sur les recettes provenant des cotisations salariales de sécurité sociale (CSS) n'étaient pas disponibles. Voir l'Encadré 2.1 pour plus d'informations. La diagonale sur le graphique indique le point auquel l'amplitude de la variation des recettes fiscales et du PIB est identique, et donc le point auquel le ratio impôts/PIB reste inchangé. Les pays qui se situent au-dessus de la diagonale ont vu leur ratio impôts/PIB augmenter ; il a baissé pour les pays qui se situent au-dessous.

Source : *Statistiques des recettes publiques 2022* et calculs des auteurs.

StatLink  <https://stat.link/kr4fg2>

Durant la première année de la pandémie (2020), les ratios impôts/PIB ont augmenté par rapport à l'année précédente dans 20 des 38 pays de l'OCDE et le ratio impôts/PIB moyen est resté inchangé. Les augmentations de 2020 sont toutefois intervenues dans un contexte de recul des recettes nominales et du PIB, lesquels se sont nettement redressés en 2021. C'est ce qu'illustre le Graphique 2.2, qui montre les variations des recettes fiscales et du PIB dans les différents pays de l'OCDE en 2020 (points orange) et en 2021 (points bleus)³.

Graphique 2.2. Variations des recettes nominales et du PIB nominal, toutes les années

Pourcentage de variation en glissement annuel

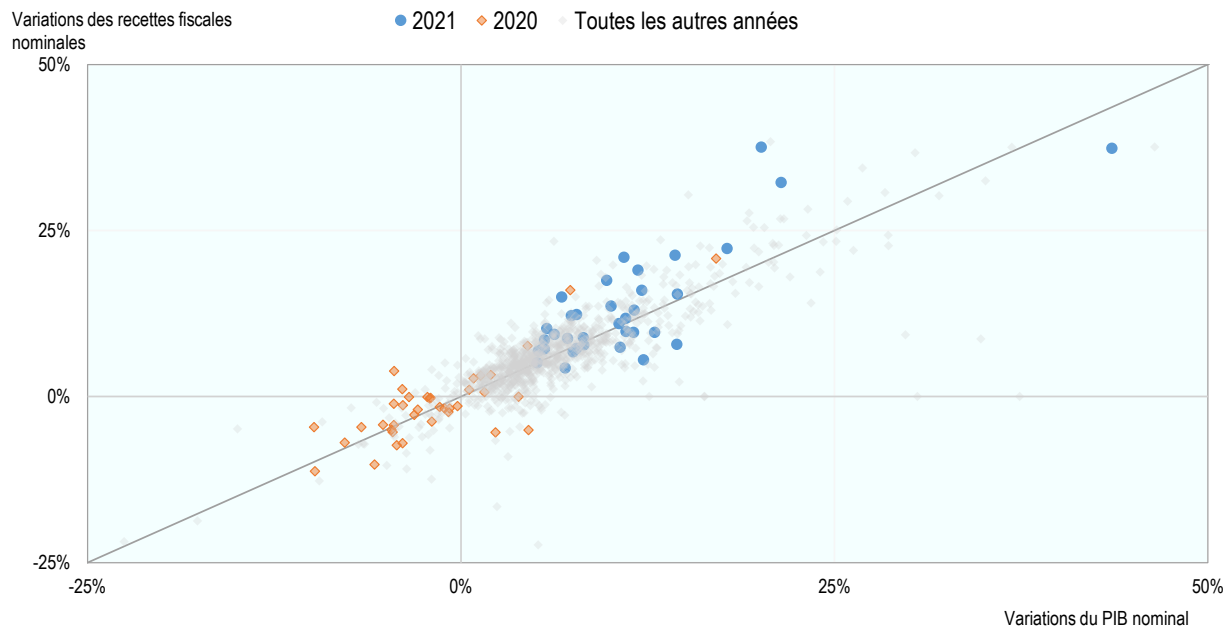

Note : Les données pour 2021 sont préliminaires et doivent être interprétées avec précaution ; voir l'Encadré 2.2 pour plus de détails. Les valeurs extrêmes ont été exclues afin d'améliorer la lisibilité du graphique. Les points gris indiquent les variations nominales des recettes fiscales et du PIB dans les pays de l'OCDE depuis 1995.

Source : *Statistiques des recettes publiques 2022* et calculs des auteurs.

StatLink  <https://stat.link/zgx3pi>

Comme l'indiquent les points orange du Graphique 2.2, en 2020, les recettes fiscales et le PIB ont reculé en valeur nominale dans la plupart des pays de l'OCDE. Au total, 25 pays ont enregistré un recul de leur PIB et de leurs recettes fiscales en 2020 ; dans deux pays, les recettes fiscales ont progressé, mais le PIB a reculé ; dans trois autres, les recettes fiscales ont baissé tandis que le PIB augmentait et dans huit pays, les deux indicateurs ont affiché une progression. Si les ratios impôts/PIB ont progressé en 2020, cela s'explique par le fait que le PIB (le dénominateur du ratio impôts/PIB) a baissé davantage que les recettes fiscales (le numérateur) dans la plupart des pays pendant la première année de la crise liée au COVID-19.

Par ailleurs, en 2021, les recettes fiscales nominales et le PIB nominal ont progressé dans tous les pays de l'OCDE pour lesquels des données sont disponibles. De manière générale, les hausses des recettes fiscales et du PIB enregistrées en 2021 (indiquées par les points bleus sur le Graphique 2.2) ont été supérieures aux baisses de 2020, ce qui témoigne d'un fort rebond économique et d'une reprise des recettes fiscales, du moins en termes nominaux. Toutefois, il est important de noter que l'inflation a fortement augmenté au cours de l'année 2021.

Encadré 2.1. Catégories d'impôts étudiées et pays couverts

Catégories d'impôt examinées dans l'analyse

Ce chapitre analyse les variations du total des recettes fiscales et dans plusieurs catégories individuelles de recettes fiscales ayant une taille ou une importance politique particulière. Il s'agit des impôts suivants :

Tableau 2.1. Catégories d'impôt étudiées dans ce chapitre

Catégorie détaillée	Acronyme	Codes correspondants dans les <i>Statistiques des recettes publiques</i>
Impôt sur le revenu des personnes physiques	IRPP	1100 Impôt sur le revenu des personnes physiques
Impôt sur les bénéfices des sociétés	IS	1200 Impôt sur les bénéfices des sociétés
Cotisations de sécurité sociale et impôts sur les salaires	CSS	2000 Cotisations de sécurité sociale ; 3000 Impôts sur les salaires
Impôts sur le patrimoine	Patr.	4000 Impôts sur le patrimoine
Taxes sur la valeur ajoutée	TVA	5111 Taxes sur la valeur ajoutée
Accises	Acc.	5121 Accises
Autres impôts sur la consommation	AIC	Tous les autres impôts relevant de la catégorie 5000 (5112, 5113, 5122, 5123, 5124, 5125, 5126, 5127, 5128, 5200, 5300)
Divers	Div.	1300 Non ventilables entre 1100 et 1200 ; 6000 Autres impôts

Les informations sont présentées pour deux indicateurs différents : les recettes fiscales en monnaie nominale et les recettes fiscales en pourcentage du PIB. Les données sur le PIB utilisées pour chaque pays sont les mêmes que celles contenues dans le tableau 3.19 de cette publication, hormis les ajustements effectués au titre des hypothèses relatives aux années fiscales indiquées ci-dessous. Les moyennes présentées dans ce chapitre ne sont pas pondérées. Pour les raisons mentionnées ci-dessous, elles peuvent différer des autres moyennes pour 2021 présentées dans d'autres sections du rapport.

Hypothèses propres aux différents pays

Tous les pays de l'OCDE fournissent des données basées sur l'année civile, à l'exception de l'Australie, du Japon et de la Nouvelle-Zélande. En Australie et en Nouvelle-Zélande, l'année fiscale va du 1^{er} juillet de l'année en cours au 30 juin de l'année suivante, tandis qu'au Japon, l'année fiscale va du 1^{er} avril de l'année en cours au 31 mars de l'année suivante. L'année fiscale 2020 du Japon inclut le premier trimestre de 2021, tandis que les deux premiers trimestres de 2021 tombaient dans l'année fiscale 2020 pour l'Australie et la Nouvelle-Zélande. Dans ce chapitre, les variations indiquées pour l'Australie et la Nouvelle-Zélande sont celles intervenues entre les années fiscales 2019 et 2020 afin de préserver la cohérence entre les pays.

Dans un petit nombre de pays, les données préliminaires pour l'année 2021 n'étaient que partiellement disponibles au moment de la publication de ce rapport. Ces données comprennent :

- Les cotisations de sécurité sociale au Japon : dans ce chapitre, les données relatives aux CSS ou au total des recettes fiscales ne sont pas présentées pour le Japon, et le Japon n'est pas inclus dans les moyennes pour ces deux rubriques. Les données relatives au Japon sont incluses dans les moyennes pour toutes les autres catégories d'impôt.
- Une ventilation des recettes des impôts sur le revenu entre les recettes de l'IRPP (catégorie 1100) et celles de l'IS (catégorie 1200) et des impôts sur les produits et services (y compris la TVA [catégorie 5111] et les accises [catégorie 5121]) en Grèce : dans ce chapitre, les données sont indiquées pour les impôts sur le revenu (catégorie 1000) et les impôts sur les

produits et services (catégorie 5000). La Grèce n'est pas incluse dans les moyennes pour l'IRPP, l'IS, la TVA ou les accises.

Les données sur les recettes fiscales sont disponibles pour la plupart des pays de l'OCDE sur la base des droits constatés, à l'exception du Chili, de la Colombie, du Costa Rica, d'Israël, de la Corée, du Mexique et de la Türkiye, qui utilisent la base des encaissements. Les informations sur l'impôt sur le revenu des personnes physiques au Canada sont également communiquées sur la base des encaissements. En outre, les données préliminaires pour 2021 relatives à la Hongrie sont également sur la base des encaissements, tandis que les données définitives pour les années jusqu'à 2020 inclus, sont sur la base de droits constatés.

Il convient de noter qu'en 2020 les recettes fiscales ont mieux résisté dans les pays de l'OCDE que dans les autres régions. Dans la région Asie-Pacifique, les recettes fiscales ont reculé de 8.8 % en valeur nominale et le ratio impôts/PIB moyen a baissé de 1.2 point de pourcentage entre 2019 et 2020, pour s'établir à 19.1 %. En Amérique latine et dans les Caraïbes, les recettes fiscales ont diminué de 8.0 % en valeur nominale et le ratio impôts/PIB moyen a fléchi de 0.8 point de pourcentage entre 2019 et 2020, pour s'établir à 21.9 %. En Afrique, les recettes fiscales ont reculé de 0,5 % en valeur nominale et le ratio moyen impôts/PIB a régressé de 0.3 point de pourcentage, pour s'établir à 16,0 %.

Le Tableau 2.2 indique les variations dans la dynamique du PIB nominal et des recettes fiscales nominales dans les pays de l'OCDE pendant les deux premières années de la pandémie. Les recettes fiscales ont enregistré une progression plus marquée que le PIB en 2021 et n'ont pas reculé aussi fortement que le PIB en 2020, ce qui a eu pour effet une hausse du ratio impôts/PIB en 2021, tandis que 2020 est resté inchangé. Ce tableau confirme que l'augmentation moyenne des recettes fiscales en 2021, qui a atteint 13.4 % en valeur nominale, a été plus marquée que la baisse de 1.8 % en valeur nominale intervenue en 2020. De même, la croissance moyenne du PIB dans les pays de l'OCDE qui a atteint 10.7 % en valeur nominale en 2021, a été nettement plus marquée que sa baisse de 1.8 % en 2020.

Tableau 2.2. Comparaison des variations des recettes nominales et du PIB nominal, 2020-21

Pourcentage de variation en glissement annuel

		Moyenne	Quartile inférieur	Médiane	Quartile supérieur
Recettes fiscales	2020	-1.8	-4.6	-1.7	-0.1
	2021	13.4	7.8	10.2	16.0
PIB	2020	-1.8	-4.5	-2.2	0.8
	2021	10.7	7.0	9.9	12.0
Impôts/PIB	2020	0.0	-0.6	0.1	0.6
	2021	0.6	-0.2	0.6	1.3

Note : Les données pour 2021 sont préliminaires et doivent être interprétées avec précaution ; voir l'Encadré 2.2 pour plus de détails. Le ratio moyen impôts/PIB pour 2021 figurant dans ce tableau diffère de celui indiqué dans les autres chapitres du rapport en raison de l'utilisation de l'année fiscale 2020 pour l'Australie et la Nouvelle-Zélande dans ce chapitre, pour les raisons indiquées dans l'Encadré 2.1.

Source : *Statistiques des recettes publiques 2022* et calculs des auteurs.

StatLink  <https://stat.link/3b6ruj>

Réformes des politiques fiscales et tendances des recettes en 2021

Les différentes tendances des recettes fiscales et du PIB entre 2020 et 2021 étudiées à la section précédente témoignent de la solide reprise des pays de l'OCDE après le premier choc lié à la pandémie de COVID-19. Les politiques fiscales ont joué un rôle important dans cette reprise, comme dans le soutien aux entreprises et aux ménages pendant le ralentissement de l'économie. Cette section examine tout d'abord l'évolution de la politique fiscale dans le contexte de la reprise intervenue au cours de la deuxième

année de la pandémie. Elle analyse ensuite les différentes catégories d'impôt en 2021, en comparant les variations en valeur nominale et en pourcentage du PIB de 2021 à celles de 2020.

Réformes des politiques fiscales en 2021

Les politiques fiscales ont été un outil essentiel dans la réponse apportée par les pouvoirs publics au COVID-19 dans la zone OCDE. Au cours de la pandémie, les objectifs de la politique fiscale se sont adaptés à l'évolution de la pandémie elle-même et aux ambitions politiques plus générales des pouvoirs publics. Dans l'ensemble, les politiques fiscales menées en 2020 se sont caractérisées par des mesures pour protéger les travailleurs et les entreprises des perturbations causées par la pandémie, tandis qu'en 2021 l'accent a été davantage mis sur les politiques en faveur de l'investissement et de l'accélération de la reprise après la pandémie. Certaines mesures de politique fiscale ont été adaptées au cours de la pandémie pour être mieux ciblées tandis que d'autres ont été entièrement supprimées. Bien qu'il s'agisse majoritairement de mesures temporaires, la plupart d'entre elles ont été prorogées au-delà de leur durée initiale. D'autres sont devenues définitives.

Les marchés du travail se sont redressés dans de nombreux pays de l'OCDE en 2021, le taux d'emploi total et le taux de chômage moyens ayant retrouvé en fin d'année leurs niveaux prévalant avant la pandémie, comme le montre le Graphique 2.3 (OCDE, 2022^[3]). La reprise de l'emploi a toutefois été hétérogène, les taux d'activité et d'emploi restant en deçà des niveaux d'avant-crise dans certains pays (OCDE, 2022^[3]). L'emploi a augmenté plus fortement dans les secteurs des services offrant des rémunérations élevées que dans les secteurs où les contacts sont nombreux et les rémunérations faibles. Beaucoup de jeunes, de travailleurs aux rémunérations faibles et peu qualifiés, qui ont été particulièrement exposés à l'impact initial de la pandémie, ont relativement peu profité de la reprise du marché du travail ; le taux d'emploi des jeunes reste inférieur à celui prévalant avant la crise dans plus de la moitié des pays de l'OCDE. Le chômage de longue durée est resté plus élevé que son niveau d'avant la pandémie dans 20 des 32 pays pour lesquels des données sont disponibles (OCDE, 2022^[3]).

Graphique 2.3. Évolution du taux de chômage avant la crise, à son plus haut et selon les dernières données disponibles

Pourcentage de la population active, corrigé de la saisonnalité

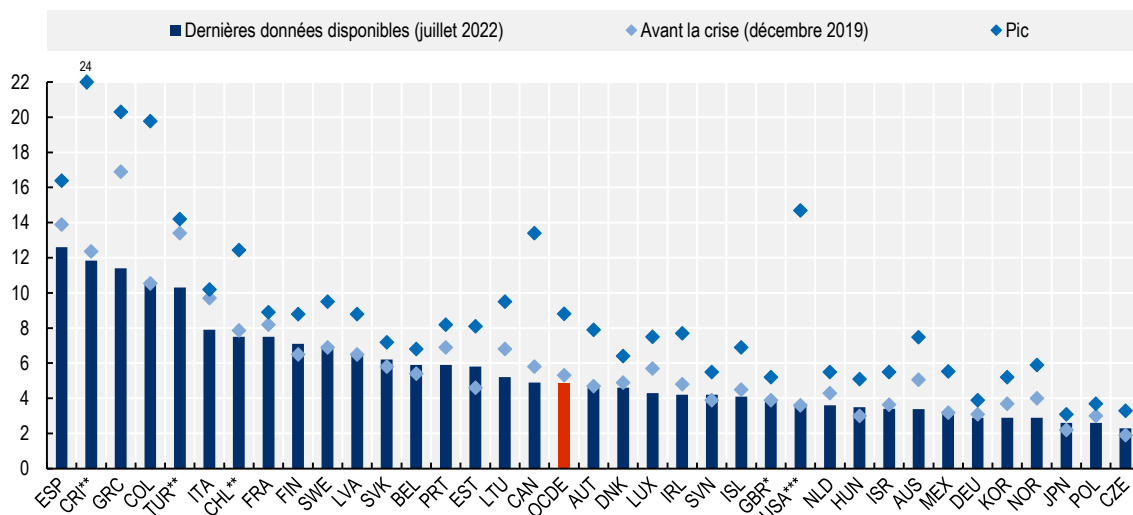

Note : Pour les pays signalés par un astérisque « * », les dernières données se rapportent à mai 2022 ; pour ceux marqués de deux astérisques « ** », les dernières données se rapportent à juin 2022 ; et pour ceux marqués de trois astérisques « *** », les dernières données se rapportent à août 2022.

Source : Statistiques à court terme de l'OCDE sur le marché du travail.

StatLink  <https://stat.link/4om9uy>

Des pénuries de main-d'œuvre sont néanmoins apparues dans de nombreux pays au deuxième semestre de 2021, les taux d'emplois vacants atteignant des niveaux record dans plusieurs pays de l'OCDE. Les offres d'emploi n'ont pas été à la hauteur de la demande stimulée par la reprise économique et par des plans de relance de grande ampleur, ce qui s'est traduit par des pénuries dans de nombreux secteurs. La réticence des travailleurs à prendre des emplois dans certains secteurs en raison de mauvaises conditions de travail et/ou d'une faible rémunération entre cependant aussi en ligne de compte dans ces pénuries. Il convient de noter que, contrairement à la situation actuelle, deux ans après le début de la grande crise financière mondiale de 2008-2009, les postes vacants restaient peu nombreux (OCDE, 2022^[3]).

Les modifications apportées à l'imposition du travail en 2021 visaient principalement à stimuler la croissance économique et à améliorer l'équité (OCDE, 2022^[4]). Les mesures les plus répandues ont été la réduction de l'assiette de l'impôt sur le revenu des personnes physiques (IRPP) afin de soutenir l'emploi, de verser des prestations liées à l'activité et d'aider les ménages à revenu faible avec des enfants. Un petit nombre de pays ont réduit leur taux de l'IRPP, en particulier pour les ménages à revenu faible et intermédiaire. Certains pays ont pris des mesures de réduction de la base des cotisations de sécurité sociale (CSS) tandis qu'un nombre plus restreint de pays ont abaissé leurs taux de CSS, généralement de manière temporaire. Si bon nombre des mesures adoptées en 2020 pour aider les travailleurs et les ménages à faire face à la pandémie ont été retirées ou réduites en 2021, plusieurs pays en ont adopté d'autres en 2021.

Dans les pays de l'OCDE, la charge fiscale sur le travail a légèrement baissé en moyenne pour la plupart des catégories de ménages en 2021, après un recul marqué en 2020. Cependant, pour la plupart des catégories de ménages dans la majeure partie des pays de l'OCDE, le coin fiscal a augmenté entre 2020 et 2021 en raison des hausses conjuguées du salaire moyen et du retrait des mesures politiques adoptées la première année de la pandémie. Dans la plupart des pays, les hausses du coin fiscal enregistrées en 2021 ont plus que compensé les baisses observées en 2020, d'où un rebond du coin fiscal à des niveaux plus élevés qu'en 2019, avant la pandémie (OCDE, 2022^[5]).

En 2021, la priorité stratégique des réformes de l'impôt sur les bénéfices des sociétés (IS) était de stimuler l'investissement et l'innovation (OCDE, 2022^[4]). Dans cette optique, plusieurs pays de l'OCDE ont augmenté la générosité des incitations fiscales en faveur des entreprises, en particulier en ce qui concerne les dépenses d'investissement et la recherche et le développement pour promouvoir la durabilité environnementale. Cette tendance contraste avec l'année 2020 où les recettes de l'IS ont été affectées par le recours généralisé à des mesures fiscales pour soutenir les liquidités et la trésorerie des entreprises pendant le choc économique causé par la pandémie. Les mesures adoptées en 2020 comportaient des reports du paiement de l'impôt, l'allongement des délais de dépôt des déclarations et l'établissement d'échéanciers de paiement souples, appliqués dans plus de 70 % des pays de l'OCDE. Plusieurs pays de l'OCDE ont suspendu ou minoré les acomptes de l'IS, souvent en faveur des PME, et les remboursements d'acomptes et de crédits de l'IS ont été accélérés dans de nombreuses juridictions (OCDE, 2022^[4]).

En 2021 également, 137 juridictions ont adhéré à une Solution reposant sur deux piliers pour résoudre les défis fiscaux soulevés par la numérisation de l'économie, en vertu de laquelle plus de 125 milliards USD de bénéfices réalisés par une centaine d'entreprises multinationales parmi les plus grandes et les plus rentables seront réattribués entre des pays dans le monde entier. Cet accord reposant sur deux piliers établira également un taux d'imposition effectif minimum de 15 % partout dans le monde (OCDE, 2022^[6]).

Les dépenses dans le commerce de détail ont fortement progressé en 2021 et ont été supérieures à leurs niveaux d'avant la pandémie (OCDE, 2022^[1]). En 2021, la baisse de la consommation des ménages, déjà observée en 2020, s'est poursuivie (Graphique 2.4). Les investissements et les exportations nettes, mesurés selon l'approche des dépenses, ont fortement rebondi en 2021 après les baisses marquées observées en 2020. La part des dépenses publiques a légèrement baissé en 2021 après avoir augmenté au cours de la première année de la pandémie.

En ce qui concerne la taxe sur la valeur ajoutée (TVA), les taux normaux sont restés généralement inchangés en 2021, mais de nombreux changements ont été apportés à l'assiette. La plupart des changements temporaires des taux de TVA adoptés en 2020 afin de faire face à la pandémie ont été supprimés en 2021 à l'exception de ceux en faveur des produits médicaux utilisés pour combattre le COVID-19 (OCDE, 2022^[4]). Par ailleurs, par souci d'équité, certains pays ont appliqué des taux de TVA réduits à une large gamme de produits et de services sur une base permanente en 2021. Les obligations en matière de facturation électronique et de déclarations numériques ont été nettement renforcées en 2021, car les pays ont mis en œuvre des réformes du commerce électronique qui a connu une forte expansion en raison de la pandémie. Par ailleurs, d'autres augmentations des droits d'accise sont intervenues en 2021, notamment sur les produits à base de tabac (OCDE, 2022^[4]).

Au dernier trimestre de 2021, plusieurs pays ont appliqué des taux réduits de TVA et ont abaissé les droits de douane et à l'importation sur les sources d'énergie afin de protéger les ménages et les entreprises de la hausse des prix de l'énergie, une tendance qui s'est maintenue en 2022 (OCDE, 2022^[4]). Les prix élevés de l'énergie ont également incité les responsables de l'action publique à imposer des taxes liées à l'environnement. Les progrès en matière de taxes environnementales se sont poursuivis en 2021, bien qu'à un rythme plus lent qu'avant la pandémie. Les taxes carbone sur les carburants ont été étendues en 2021 et certains pays de l'Union européenne ont mis en place une taxe sur le plastique (OCDE, 2022^[4]).

En 2021, les réformes relatives aux impôts sur le patrimoine ont été moins nombreuses qu'au cours des années précédentes. Les mesures visant cette catégorie d'impôt ont pour l'essentiel consisté en des relèvements des taux d'impôt ou en un élargissement de la base d'imposition. Elles ont le plus souvent ciblé des personnes physiques ou morales pour qui l'immobilier est principalement un produit d'investissement. Les réformes ont de plus en plus visé à encourager une utilisation efficace du parc immobilier existant et à améliorer l'équité de la fiscalité immobilière en général (OCDE, 2022^[4]).

Graphique 2.4. Composition du PIB (méthode des dépenses), 2019-2021

Parts moyennes dans les pays de l'OCDE

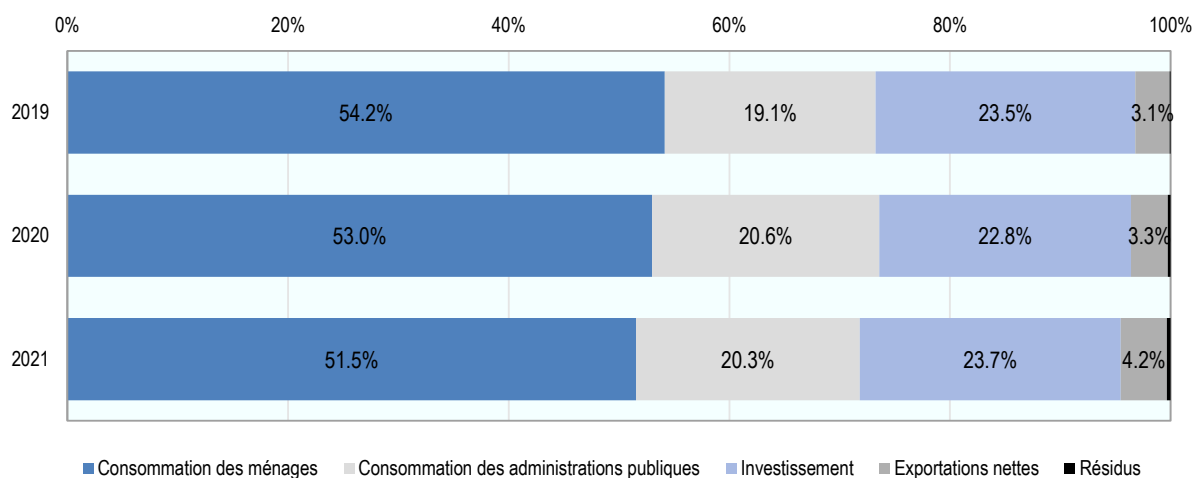

Note : Les données pour 2021 représentent la moyenne des 33 pays de l'OCDE pour lesquels ces données étaient disponibles.

Source : Base de données des comptes nationaux de l'OCDE et calculs des auteurs (consultés le 18/10/2022).

Variations des recettes issues de différents types d'impôts, 2020-2021

Dans le contexte de l'évolution des politiques fiscales et de la reprise économique décrites plus haut, la dynamique des recettes des différents types d'impôts a varié entre 2020 et 2021. Cette section analyse les variations des recettes par type d'impôt entre 2020 et 2021 en pourcentage du PIB comme en valeur nominale. L'Encadré 2.1 livre plus d'informations sur les catégories d'impôts étudiées.

Variations des recettes par type d'impôt en pourcentage du PIB

En moyenne, ce sont les recettes tirées de l'IRPP et de la TVA qui ont le plus contribué à la hausse de 0.6 point de pourcentage des recettes fiscales en pourcentage du PIB entre 2020 et 2021 dans les pays de l'OCDE (Graphique 2.5)⁴. Les recettes tirées de l'IS ont progressé en moyenne de 0.5 point de pourcentage entre 2020 et 2021, après avoir enregistré la baisse la plus marquée de toutes les catégories d'impôt entre 2019 et 2020 (0.3 point de pourcentage). Les recettes de la TVA ont augmenté de 0.4 point de pourcentage au cours de la deuxième année de la pandémie, alors qu'elles étaient restées stables en proportion du PIB en 2020⁵.

Les recettes liées aux CSS ont, quant à elles, reculé en moyenne de 0.2 point de pourcentage en 2021, après une hausse de 0.3 point en 2020. Les recettes générées par les droits d'accise ont également régressé de 0.1 point de pourcentage, comme en 2020. En 2021, les recettes provenant de l'IRPP, qui avaient connu une hausse de 0.3 point en 2020, sont restées stables en pourcentage du PIB, tandis que celles des impôts sur le patrimoine n'ont enregistré aucune variation en pourcentage du PIB sur les deux années.

Les recettes tirées de l'IS ont progressé en pourcentage du PIB dans 24 des 37 pays pour lesquels des données préliminaires étaient disponibles en 2021, ont reculé dans neuf pays et sont restées stables dans quatre autres. La hausse la plus marquée s'est produite en Norvège où les recettes de l'IS se sont redressées après la baisse de 3.6 points de pourcentage enregistrée en 2020, progressant de 7.3 points en 2021 sous l'effet de l'augmentation des recettes tirées de l'extraction pétrolière après leur baisse exceptionnelle de l'année précédente. Onze autres pays ont vu leurs recettes tirées de l'IS s'accroître de plus de 0.5 point, tandis que celles du Chili reculaient de plus de 0.5 point (0.9 point de pourcentage) en raison de l'impact de la pandémie sur l'économie et des politiques pour en atténuer les conséquences sur les petites entreprises.

Graphique 2.5. Variations des recettes fiscales par catégorie en pourcentage du PIB, 2020-2021

Variation en glissement annuel, en point de pourcentage

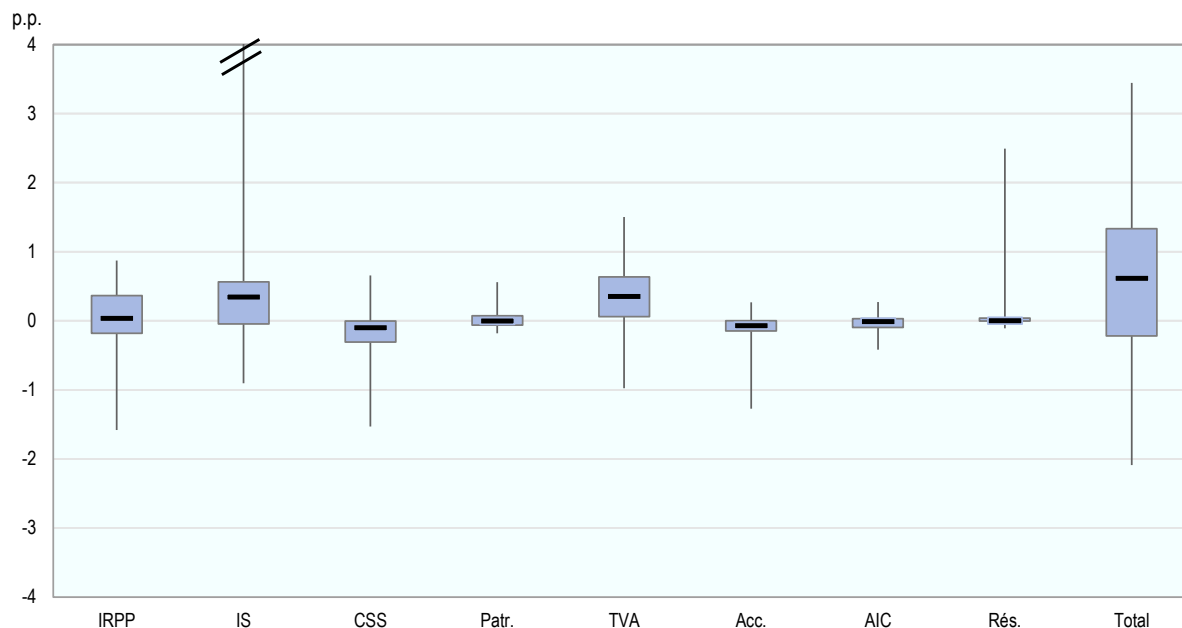

Note : Les données pour 2021 sont préliminaires et doivent être interprétées avec précaution ; voir l'Encadré 2.2 pour plus de détails. Dans ce graphique, le point le plus bas correspond à la variation minimale survenue dans le pays pour ce type d'impôt entre 2020 et 2021 ; la case représente les variations pour les pays qui se situent entre le quartile inférieur et le quartile supérieur (50 % des pays de l'OCDE ont connu des variations comprises dans l'intervalle matérialisé par chaque case) ; et le point le plus haut pour chaque type d'impôt correspond à la variation maximale survenue dans le pays. La ligne dans chaque case représente la variation médiane (la moitié des pays de l'OCDE se situaient à la fois au-dessus et en dessous de cette ligne).

Source : *Statistiques des recettes publiques 2022* et calculs des auteurs.

StatLink  <https://stat.link/chnjtw>

En 2021, les recettes de la TVA ont augmenté en pourcentage du PIB dans 30 pays, sont restées stables dans trois pays et ont reculé en pourcentage du PIB dans trois autres. La hausse des recettes fiscales de la TVA a dépassé 0.5 point de pourcentage dans 13 pays, la plus forte augmentation étant observée au Chili (1.5 point de pourcentage). La baisse la plus marquée s'est produite en Norvège, où les recettes de la TVA ont reculé de 1.0 point alors qu'elles ont augmenté de 8.5 % en valeur nominale.

Les recettes générées par les droits d'accise ont reculé en pourcentage du PIB dans 21 pays, ont augmenté dans six pays et sont restées stables dans dix autres. La baisse la plus marquée a concerné la Türkiye (1.3 point de pourcentage) sous l'effet de l'ajustement automatique des taxes sur le carburant pour compenser la hausse des prix. À l'exception de la baisse observée en Norvège (0.5 point) et au Mexique (0.4 point), aucune variation n'a dépassé 0.3 point dans les autres pays.

En 2021, les recettes générées par l'IRPP ont augmenté en pourcentage du PIB dans 17 pays, ont reculé dans 14 pays et sont restées stables dans six autres. Sept pays ont enregistré une augmentation supérieure à 0.5 point de pourcentage, la hausse la plus marquée étant observée en Corée (0.9 point) sous l'effet de salaires plus élevés et de la croissance de l'emploi, mais aussi de l'augmentation des recettes tirées de l'imposition des plus-values, notamment sur les transactions immobilières. L'Estonie, le Royaume-Uni et Israël ont enregistré des hausses de 0.8 point de leurs recettes tirées de l'IRPP ; en ce qui concerne l'Estonie, cela s'explique en partie par la réforme des retraites entreprise en 2021. Dans six pays, la diminution des recettes générées par l'IRPP a été supérieure à 0.5 point de pourcentage, les plus

fortes baisses s'étant produites en République tchèque (1.6 point), en Islande (1.1 point) et au Danemark (1.0 point). En ce qui concerne la République tchèque, le recul s'explique par la réduction de la base imposable des employés et par la hausse des crédits d'impôt.

Les recettes des SSC ont augmenté en pourcentage du PIB dans huit pays, ont reculé dans 22 pays et sont restées stables dans six autres. Les baisses ont été supérieures à 0.5 point dans cinq pays, les plus marquées s'étant produites en Norvège (1.5 point), en Hongrie (1.0 point) et au Luxembourg (0.8 point). En juillet 2020, la Hongrie a ramené son taux de CSS de 17.5 % à 15.5 %. Dans un seul pays – la République tchèque – la hausse a dépassé 0.5 point; elle s'explique par l'augmentation du salaire minimum et par le fait que les CSS avaient nettement reculé en 2020 en raison des mesures liées au COVID-19.

Les impôts sur le patrimoine ont augmenté en pourcentage du PIB dans 11 pays, ont reculé dans 13 pays et sont restés stables dans 13 autres. Aucune variation n'a excédé 0.3 point, à l'exception de la Corée et d'Israël, où les recettes tirées des impôts sur le patrimoine ont augmenté respectivement de 0.6 point et de 0.5 point. En Corée, la hausse découle en partie des prix plus élevés de l'immobilier.

Encadré 2.2. La précision des données préliminaires pendant la pandémie de COVID-19

Les indicateurs utilisés dans ce chapitre s'appuient sur des données préliminaires communiquées pour l'année 2021 dans le cadre du cycle de collecte de données pour l'édition 2022 des *Statistiques des recettes publiques*. Normalement, cette publication n'insiste pas sur ces données préliminaires, car celles-ci feront l'objet de révisions lors d'années futures. Toutefois, parce qu'elle s'intéresse à l'impact de la pandémie de COVID-19 sur les recettes fiscales, l'étude spéciale des éditions 2021 et 2022 des *Statistiques des recettes publiques* utilise des données préliminaires pour donner un aperçu de l'évolution des recettes fiscales pendant les deux premières années de la pandémie. Même si ces données doivent être interprétées avec précaution, elles n'en livrent pas moins un éclairage utile sur les conséquences du COVID-19 sur les recettes fiscales dans les pays de l'OCDE

De nombreux indicateurs macroéconomiques, comme le produit intérieur brut (PIB), sont soumis à des révisions. Les estimations initiales sont généralement diffusées un à deux mois environ après la période de référence, dans le but de concilier exactitude et actualité des résultats, afin de contribuer aux analyses économiques et à la prise de décisions. Dans la plupart des pays, des données plus complètes deviennent progressivement disponibles et les offices statistiques nationaux (OSN) révisent régulièrement leurs estimations dans un souci d'exactitude. L'OCDE réalise fréquemment des études portant sur l'ampleur et l'orientation des révisions dans les pays de l'OCDE, la dernière datant de 2018, et fournit des références pour analyser l'ampleur des révisions portant sur les données de 2020.

L'édition des *Statistiques des recettes publiques 2021* soulignait que « les estimations initiales diffusées pendant la pandémie pourraient faire l'objet de révisions plus importantes et plus fréquentes qu'à l'accoutumée », pour tenir compte des « difficultés sans précédent en termes de collecte, de compilation et de méthodologie », tout en insistant sur les mesures prises par les professionnels de la statistique à l'échelle mondiale pour atténuer ces difficultés, notamment par le recours à des sources de données alternatives ou de substitution pour surmonter les lacunes spécifiques liées aux données (OCDE, 2021^[7]). Elle précisait en outre que les données préliminaires pour 2020 pourraient aussi subir des révisions plus importantes que d'ordinaire « en raison des mesures de soutien prises par les pouvoirs publics pour aider les ménages et les entreprises à faire face à la crise, y compris l'utilisation généralisée des reports d'impôt, l'extension des délais de déclaration et la souplesse renforcée pour le traitement des déficits fiscaux ».

Une comparaison entre les données préliminaires pour 2020 présentées dans l'étude spéciale des *Statistiques des recettes publiques* de 2021 et les données définitives pour 2020 indiquées au chapitre 1 de l'édition 2022 montre que quelques États membres de l'OCDE ont déclaré avoir opéré des ajustements des données pour la première année de la pandémie de COVID-19, mais que la plupart des révisions effectuées n'étaient pas significatives. Le Graphique 2.6 donne un aperçu des variations entre les données préliminaires et les données finales pour les principaux types d'impôt dans les 38 pays de l'OCDE. Les parties ombrées bleues indiquent la variation de chaque impôt en pourcentage du PIB entre les deux ensembles de données, le bleu foncé correspondant à la plus forte variation.

Graphique 2.6. Variation entre les données préliminaires et les données définitives pour les principaux types d'impôt, 2020

Variation en pourcentage du ratio impôts/PIB

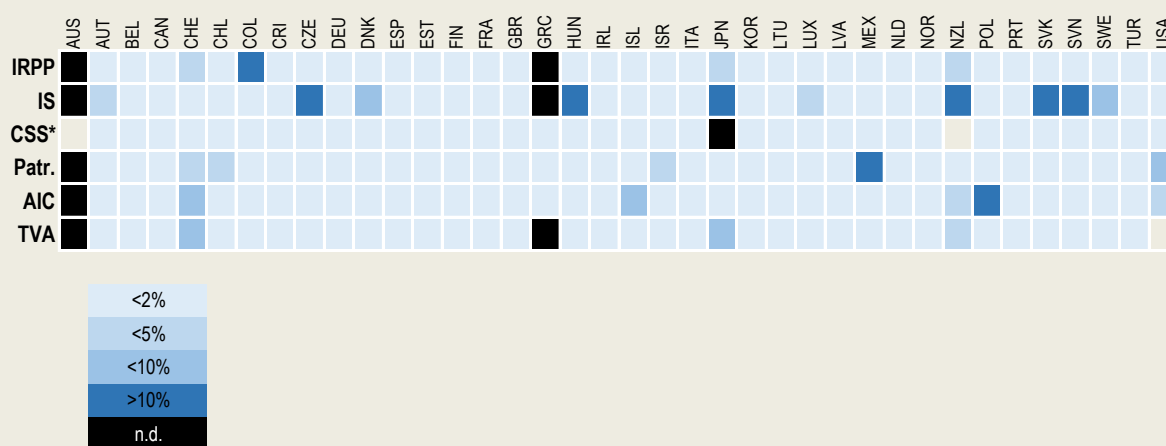

Note : La rubrique « AIC » comprend tous les autres impôts sur la consommation (5 000) à l'exception de la TVA. Les zones non coloriées indiquent que la catégorie d'impôt n'existe pas dans le pays, tandis que les zones en noir indiquent que les données ne sont pas disponibles.

* Dans le graphique, les « CSS » renvoient à la catégorie 2000 uniquement, contrairement aux autres parties de ce chapitre où elles regroupent les catégories 2000 et 3000. Voir l'Encadré 2.1 pour plus d'informations.

Source : *Statistiques des recettes publiques 2022* et calculs des auteurs.

StatLink  <https://stat.link/5sbe6w>

La variation en pourcentage de la part de chaque type de recette fiscale dans le PIB a été inférieure à 2 % pour toutes les catégories d'impôt sauf 27 sur 216. Dans neuf catégories seulement sur les 216 indiquées, la variation entre les données préliminaires et les données définitives s'est traduite par une variation de la part des recettes fiscales dans le PIB supérieure à 10 %. La plupart de ces variations plus marquées ont concerné les recettes de l'IS.

Une comparaison entre les données préliminaires et les données définitives a été également effectuée afin d'examiner si des écarts entre les deux ensembles de données modifieraient sensiblement les conclusions relatives aux variations des ratios impôts/PIB pour tous les types d'impôt entre 2019 et 2020. Dans 137 (63 %) des 216 catégories d'impôt, peu de différences ont été observées par rapport au niveau indiqué dans la publication. Sur les 79 catégories restantes, un changement du signe a été observé dans 22 cas (un ensemble de données indiquait un changement positif tandis que l'autre indiquait un changement négatif).

À titre de comparaison, lorsque les données préliminaires pour 2018 ont été comparées aux données définitives pour la même année, cinq catégories d'impôt sur 216 ont affiché une variation supérieure à 10 % de la part du PIB de la catégorie d'impôt. Si l'on examine les variations des recettes provenant des différents impôts en pourcentage du PIB, les révisions entre les données préliminaires et les données définitives pour 2018 aboutissent à un changement de signe dans huit cas.

Source : Direction des statistiques et des données de l'OCDE, contributions des pays et des auteurs.

Le Graphique 2.7 indique la décomposition des variations du ratio impôts/PIB dans 37 pays de l'OCDE inclus dans cette analyse. Dans 18 des 25 pays où le ratio impôts/PIB a augmenté entre 2020 et 2021 (à l'exclusion de la Grèce pour des raisons d'agrégation des données), ce sont les recettes tirées de l'IS ou de la TVA qui ont été le principal moteur de la hausse. Il convient toutefois de souligner que l'IRPP a augmenté en pourcentage du PIB dans 17 des 25 pays, soit deux de moins que pour l'IS. Les recettes générées par l'IRPP ont diminué en pourcentage du PIB dans neuf des onze pays où le ratio impôts/PIB a baissé en 2021, ce qui souligne l'importance des variations de cette catégorie d'impôt par rapport au niveau global des recettes.

Graphique 2.7. Décomposition des variations du ratio impôts/PIB dans l'OCDE par catégorie d'impôt, 2020-2021

Variation en glissement annuel, en point de pourcentage

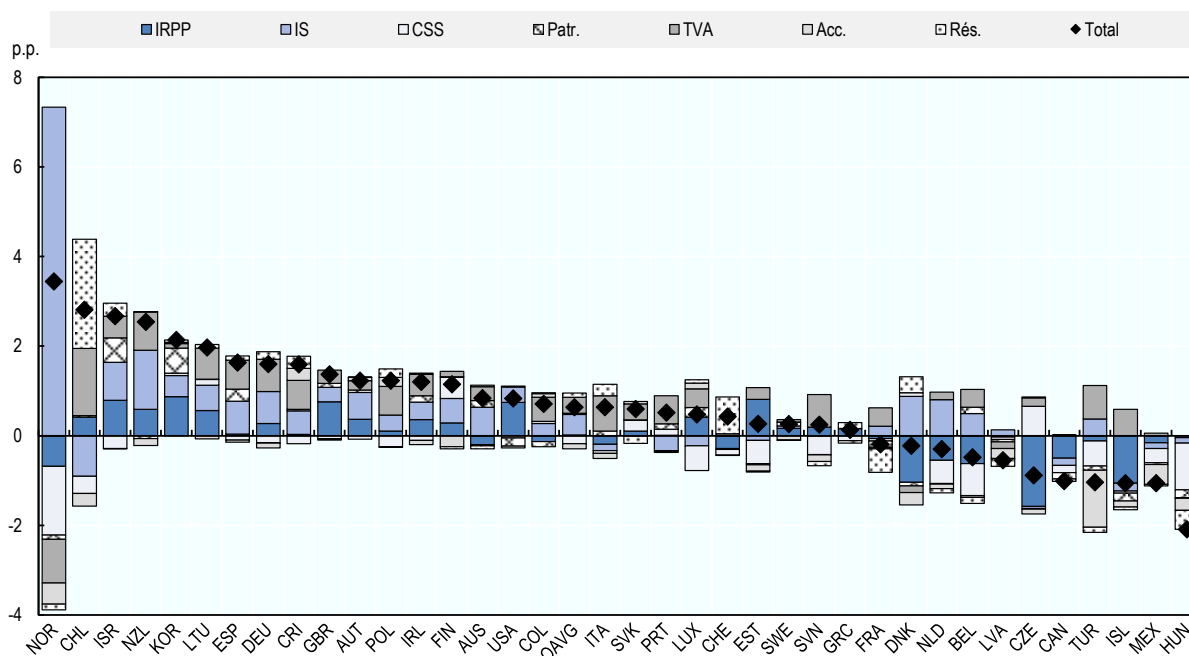

Note : Les données pour 2021 sont préliminaires et doivent être interprétées avec précaution ; voir l'Encadré 2.2 pour plus de détails. Ce graphique tient compte de la variation entre 2019 et 2020 pour l'Australie et la Nouvelle-Zélande, car ces deux pays communiquent leurs recettes fiscales sur la base de l'année fiscale qui englobe le premier et le deuxième trimestre de 2021 dans l'exercice 2020. Faute de données disponibles, la moyenne exclut le Japon ; elle exclut également la Grèce pour l'IRPP (catégorie 1100), l'IS (catégorie 1200), la TVA (catégorie 5111) et les accises (5121) par manque de données désagrégées sur ces catégories. Dans le graphique, les données de la Grèce pour l'IRPP font référence à son total des recettes fiscales.

Source : *Statistiques des recettes publiques 2022* et calculs des auteurs.

StatLink  <https://stat.link/7ljw1i>

Seize des 26 pays dans lesquels le ratio impôts/PIB a augmenté globalement en 2021 ont connu un recul des CSS, tandis que l'ensemble des pays où le ratio impôts/PIB avait fléchi, à l'exception de trois d'entre eux, ont vu leurs CSS baisser. La Corée a été le seul pays à enregistrer une hausse dans toutes les catégories d'impôt en pourcentage du PIB entre 2020 et 2021, le Canada et la Hongrie étant les seuls pays à ne pas déclarer d'augmentation des recettes en pourcentage du PIB dans l'une quelconque des catégories d'impôt sur la même période.

Variations des recettes fiscales nominales par type d'impôt

En valeur nominale, les recettes tirées de tous les types d'impôt ont augmenté entre 2020 et 2021. Au total, les recettes fiscales moyennes ont enregistré une hausse de 13.4 %, l'augmentation médiane étant de 10.2 %. Le PIB nominal a enregistré une hausse moyenne de 10.7 % et une augmentation médiane de 9.9 % sur la même période. Le Tableau 2.3 compare la ventilation des variations des recettes nominales par catégorie d'impôt entre 2020 et 2021 avec les variations observées entre 2019 et 2020, durant la première année de la pandémie.

En 2021, les hausses les plus marquées des recettes fiscales moyennes ont été observées pour l'IS qui a augmenté de 23.1 % en valeur nominale en 2021. Cette tendance contraste avec les résultats pour l'année 2020, au cours de laquelle les recettes provenant de l'IS ont reculé de 9.8 %, la plus forte baisse de toutes les catégories d'impôt pour cette période. Les recettes nominales de l'IS ont augmenté dans 34 des 37 pays pour lesquels des données étaient disponibles en 2021, huit pays enregistrant des hausses supérieures à 40 %.

Les recettes nominales tirées de la TVA ont progressé de 17.3 % entre 2020 et 2021. Les recettes de la TVA ont augmenté dans tous les pays, la hausse étant supérieure à 20 % pour neuf d'entre eux. Elles ont diminué de 2.4 % en valeur nominale en 2020. Dans le même temps, les recettes issues des droits d'accise ont enregistré la plus faible croissance moyenne en 2021, qui s'est établie à 5.5 % (contre une baisse de 5.4 % en 2020). Les recettes provenant des droits d'accise ont augmenté en valeur nominale dans 29 pays et ont baissé dans huit pays. La hausse a excédé 10 % dans six pays tandis que la baisse a dépassé cette valeur dans deux pays.

Les recettes nominales moyennes tirées de l'IRPP se sont accrues de 11.7 % en 2021 tandis que celles des CSS progressaient de 9.0 %. Les recettes provenant de l'IRPP ont augmenté dans tous les pays sauf un seul, la hausse dépassant 20 % dans sept pays. Les CSS ont progressé dans tous les pays qui en prélèvent à l'exception d'un seul, la hausse dépassant 10 % dans huit pays. En 2020, l'IRPP a été la seule catégorie d'impôt principale qui a enregistré une hausse des recettes nominales (de 1.9 %) ; les CSS ont reculé de 0.3 % en valeur nominale entre 2019 et 2020. Les recettes tirées des impôts sur le patrimoine, qui ont augmenté de 0.1 % en valeur nominale en 2020, ont connu une croissance moyenne de 10.6 % en 2021, la hausse touchant l'ensemble des pays sauf deux. L'augmentation des recettes nominales issues de l'impôt sur le patrimoine a dépassé 20 % dans cinq pays.

En 2020 et 2021, les variations des recettes fiscales totales ont été fortement corrélées avec les variations du PIB. On observe toutefois certaines différences notables dans la corrélation entre les variations des différents types d'impôt et le PIB entre 2020 et 2021. Pour ces deux années, les variations des recettes de la TVA ont été étroitement corrélées avec les fluctuations du PIB. Les variations des recettes tirées de l'IRPP ont été toutefois plus étroitement corrélées avec le PIB en 2021 qu'en 2020 tandis que celles des recettes de l'IS et des droits d'accise l'étaient moins sur la même période, la corrélation devenant négative pour les droits d'accise. Les recettes générées par l'impôt sur le patrimoine et les CSS ont été plus étroitement corrélées avec le PIB en 2021 qu'en 2020.

Tableau 2.3. Ventilation des variations des recettes nominales par catégorie d'impôt et corrélation avec le PIB

	2020-2021					2019-2020				
	Moyenne	Quartile inférieur	Médiane	Quartile supérieur	Corrélation avec le PIB	Moyenne	Quartile inférieur	Médiane	Quartile supérieur	Corrélation avec le PIB
IRPP	11.7	6.1	10.0	16.0	58.4	1.9	-1.1	1.0	4.7	22.1
IS	23.1	6.9	22.1	36.9	29.5	-9.8	-17.1	-8.6	-1.4	51.3
CSS	9.0	5.2	7.5	9.7	31.9	-0.3	-2.9	0.4	2.2	30.1
Patr.	10.6	4.5	9.1	15.4	42.8	0.1	-4.5	0.3	3.3	37.2
TVA	17.3	9.7	14.4	19.7	80.4	-2.4	-8.1	-1.7	1.4	66.4
Acc	5.5	2.6	5.1	8.4	-3.8	-5.4	-11.0	-5.3	-1.7	70.8
Total	13.4	7.8	10.2	16.0	78.5	-1.8	-4.6	-1.7	-0.1	76.4
PIB	10.7	7.0	9.9	12.0	..	-1.8	-4.5	-2.2	0.8	..

Note : Les données pour 2021 sont préliminaires et doivent être interprétées avec précaution ; voir l'Encadré 2.2 pour plus de détails.

* La corrélation entre les recettes de l'IS et le PIB en 2020 exclut la Lettonie, où les recettes de l'IS en valeur nominale ont fortement augmenté (346.4 %) sous l'effet de la correction consécutive à des niveaux de remboursements anormalement élevés en 2019 (voir l'explication ci-dessus pour plus de précisions) et du pourcentage relativement faible des recettes de l'IS dans le PIB en Lettonie (0.2 % en 2019 et 0.7 % en 2020). Si la Lettonie avait été incluse dans la corrélation entre les recettes nominales de l'IS et le PIB en 2020, le résultat serait de 4.7 %. La croissance des recettes tirées de l'IS pour la Norvège (394.6 % en valeur nominale) est exclue des calculs.

Source : *Statistiques des recettes publiques 2022* et calculs des auteurs.

StatLink  <https://stat.link/krz3en>

Variations des recettes par type d'impôt en 2020 et 2021

Le Graphique 2.8 montre la répartition des variations des recettes par type d'impôt en pourcentage du PIB, respectivement pour 2020 et 2021. Les variations des recettes fiscales totales ont été mieux réparties en 2021 qu'en 2020, la plus grande variation (positive ou négative) observée en 2021 ayant dépassé la plus grande variation observée pour 2020, les variations maximales étaient observées parmi les 50 % du milieu de la distribution. Le graphique représente les diverses tendances observées concernant les différentes catégories d'impôt dans les pays de l'OCDE durant les deux premières années de la pandémie. En 2020, les recettes de l'IRPP et des CSS ont mieux résisté, augmentant en moyenne et dans la plupart des pays de l'OCDE en pourcentage du PIB. Au cours de la même année, les recettes tirées de l'IS ont nettement baissé en pourcentage du PIB dans la zone OCDE tandis que les recettes de la TVA sont restées stables en moyenne et leur marge de variation est restée étroite dans les pays de l'OCDE.

En 2021, les recettes de l'IS se sont fortement redressées en pourcentage du PIB dans la zone OCDE, parallèlement à la hausse généralisée des recettes de la TVA. Pour la même année, les recettes de l'IRPP sont restées inchangées en pourcentage du PIB, les pays étant à peine plus nombreux à connaître des hausses plutôt que des baisses et les recettes des CSS ont connu une baisse généralisée qui s'est traduite par une diminution des CSS en pourcentage du PIB. En ce qui concerne les autres types d'impôt, le graphique montre que les variations des recettes tirées de l'impôt sur le patrimoine dans la zone OCDE ont été analogues sur les deux années tandis que le recul des recettes provenant des droits d'accise a été plus généralisé en 2021, même si leur baisse moyenne n'a été que légèrement supérieure à celle observée en 2020.

Graphique 2.8. Répartition des variations des recettes par type d'impôt

Variations en pourcentage du PIB, du point le plus bas au point le plus haut : minimum, quartile inférieur, médiane, quartile supérieur, maximum

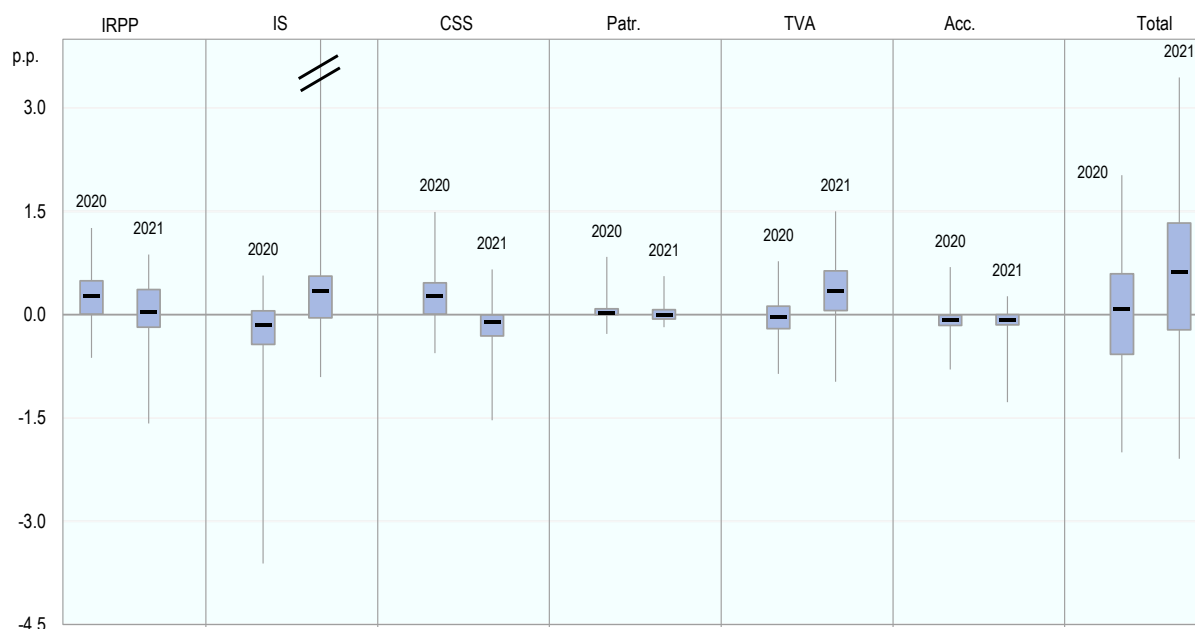

Note : Les données pour 2021 sont préliminaires et doivent être interprétées avec précaution ; voir l'Encadré 2.2 pour plus de détails. Dans ce graphique, le point le plus bas correspond à la variation minimale survenue dans le pays pour ce type d'impôt ; la case représente les variations pour les pays qui se situent entre le quartile inférieur et le quartile supérieur (50 % des pays de l'OCDE ont connu des variations comprises dans l'intervalle matérialisé par chaque case) ; et le point le plus haut pour chaque type d'impôt correspond à la variation maximale survenue dans le pays. La ligne dans chaque case représente la variation médiane (la moitié des pays de l'OCDE se situaient à la fois au-dessus et en dessous de cette ligne).

Source : *Statistiques des recettes publiques 2022* et calculs des auteurs.

StatLink  <https://stat.link/bgemv3>

Références

- OCDE (2022), *Les impôts sur les salaires 2022 : L'impact du COVID-19 sur le coin fiscal dans les pays de l'OCDE*, Éditions OCDE, Paris, <https://doi.org/10.1787/cd7faa8e-fr>. [5]
- OCDE (2022), *OECD Sovereign Borrowing Outlook 2022*, Éditions OCDE, Paris, <https://doi.org/10.1787/b2d85ea7-en>. [2]
- OCDE (2022), *Perspectives de l'emploi de l'OCDE 2022 : Reconstruire des marchés du travail plus inclusifs*, Éditions OCDE, Paris, <https://doi.org/10.1787/f4bcd6ab-fr>. [3]
- OCDE (2022), *Perspectives économiques de l'OCDE, Volume 2022 Numéro 1*, Éditions OCDE, Paris, <https://doi.org/10.1787/ede49c4e-fr>. [1]

- OCDE (2022), *Tax Policy Reforms 2022 : OECD and Selected Partner Economies*, Éditions OCDE, Paris, <https://doi.org/10.1787/067c593d-en>. [4]
- OCDE (2022), *Two-Pillar Solution to Address the Tax Challenges Arising from the Digitalisation of the Economy*, Éditions OCDE, Paris, <https://www.oecd.org/tax/beps/faqs-two-pillar-solution-to-address-the-tax-challenges-arising-from-the-digitalisation-of-the-economy-july-2022.pdf>. [6]
- OCDE (2021), *Statistiques des recettes publiques 2021 : L'impact initial du COVID-19 sur les recettes fiscales de l'OCDE*, Éditions OCDE, Paris, <https://doi.org/10.1787/ed5596c6-fr>. [7]

Annexe 2.A. Variations des ratios impôts/PIB par pays et par type d'impôt

Tableau d'annexe 2.A.1. Variations des ratios impôts/PIB, par type d'impôt, 2020-2021

Variation en glissement mensuel, en points de pourcentage

	IRPP	IS	CSS	Patrimoine	TVA	Accises	AIC	Div.	Total des impôts	Bases de comptabilisation*
Australie	-0.2	0.6	0.0	0.2	0.3	0.0	-0.1	0.0	0.8	Droits constatés (1998)
Autriche	0.4	0.6	-0.1	0.1	0.2	0.1	-0.1	0.1	1.2	Droits constatés
Belgique	-0.6	0.5	-0.7	0.1	0.4	0.0	-0.1	0.0	-0.5	Droits constatés
Canada	-0.5	-0.2	-0.2	-0.1	0.0	-0.1	0.0	0.0	-1.0	Droits constatés (1999)*
Chili	0.4	-0.9	-0.4	0.0	1.5	-0.3	-0.1	2.5	2.8	Encaissements
Colombie	-0.1	0.3	0.0	-0.1	0.5	0.1	0.0	0.0	0.7	Encaissements
Costa Rica	0.0	0.5	-0.2	0.0	0.6	0.3	0.3	0.0	1.6	Encaissements
République tchèque	-1.6	0.0	0.7	0.0	0.2	-0.1	0.0	0.0	-0.9	Droits constatés
Danemark	-1.0	0.9	0.1	-0.1	-0.1	-0.3	-0.1	0.4	-0.2	Droits constatés
Estonie	0.8	-0.1	-0.5	0.0	0.3	-0.1	0.0	0.0	0.3	Droits constatés
Finlande	0.3	0.5	0.5	0.0	0.1	-0.2	-0.1	0.0	1.1	Droits constatés
France	-0.1	0.2	-0.1	-0.1	0.4	0.0	-0.4	-0.1	-0.2	Droits constatés
Allemagne	0.3	0.7	-0.2	0.0	0.7	-0.1	0.2	0.0	1.6	Droits constatés (2002)
Grèce	0.2		-0.1	-0.1			0.1	0.0	0.1	Droits constatés (1998)
Hongrie	0.0	-0.1	-1.0	-0.2	0.0	-0.3	-0.4	0.0	-2.1	Droits constatés (2002)*
Islande	-1.1	-0.2	0.0	-0.2	0.6	-0.1	-0.1	0.1	-1.1	Droits constatés (1998)
Irlande	0.4	0.4	-0.1	0.1	0.5	-0.1	0.0	0.0	1.2	Droits constatés (1998)
Israël	0.8	0.8	-0.3	0.5	0.5	0.0	0.0	0.2	2.7	Encaissements
Italie	-0.2	-0.1	-0.1	0.1	0.8	-0.1	0.0	0.3	0.6	Droits constatés (2000)
Japon	0.0	0.4		0.0	0.1	0.0	0.0			Droits constatés
Corée	0.9	0.5	0.1	0.6	0.1	0.0	0.0	0.0	2.1	Encaissements
Lettonie	0.0	0.1	-0.1	-0.1	-0.1	-0.2	-0.2	0.0	-0.5	Droits constatés
Lituanie	0.6	0.6	0.1	0.0	0.7	-0.1	0.1	0.0	2.0	Droits constatés
Luxembourg	0.4	-0.2	-0.5	0.2	0.4	0.1	0.1	0.0	0.5	Droits constatés
Mexique	-0.2	-0.1	-0.3	0.0	0.1	-0.4	0.0	0.0	-1.1	Encaissements
Pays-Bas	-0.6	0.8	-0.5	0.0	0.2	-0.1	0.0	-0.1	-0.3	Droits constatés (1999)
Nouvelle-Zélande	0.6	1.3	0.0	-0.1	0.9	-0.2	0.0	0.0	2.5	Droits constatés
Norvège	-0.7	7.3	-1.5	-0.1	-1.0	-0.5	-0.1	0.0	3.4	Droits constatés (2000)
Pologne	0.1	0.4	-0.2	0.0	0.6	0.2	0.2	0.0	1.2	Droits constatés (2002)
Portugal	0.0	-0.3	0.1	0.1	0.6	0.0	0.0	0.0	0.5	Droits constatés
République slovaque	0.1	0.0	0.2	0.0	0.4	0.1	-0.2	0.0	0.6	Droits constatés
Slovénie	0.2	0.0	-0.4	0.0	0.7	-0.1	-0.1	0.0	0.2	Droits constatés
Espagne	0.0	0.7	-0.1	0.3	0.6	-0.1	0.1	0.0	1.6	Droits constatés (2000)
Suède	0.2	0.1	0.1	0.0	0.1	-0.1	0.0	0.0	0.3	Droits constatés (2000)
Suisse	-0.3	0.0	-0.1	0.0	0.0	0.0	-0.1	0.9	0.4	Droits constatés
Türkiye	-0.1	0.4	-0.6	-0.1	0.7	-1.3	-0.1	0.0	-1.0	Encaissements*
Royaume-Uni	0.8	0.3	-0.1	0.1	0.3	0.0	0.0	0.0	1.4	Droits constatés
États-Unis	0.7	0.3	0.0	-0.2	0.0	0.0	0.0	0.0	0.8	Droits constatés
Moyenne	0.0	0.5	-0.2	0.0	0.4	-0.1	0.0	0.1	0.6	

Note : Les données pour 2021 sont préliminaires et doivent être interprétées avec précaution ; voir l'Encadré 2.2 pour plus de détails. Ce graphique tient compte de la variation entre 2019 et 2020 pour l'Australie et la Nouvelle-Zélande, car ces deux pays communiquent leurs recettes fiscales sur la base de l'année fiscale qui englobe les deux premiers trimestres de 2021 dans l'exercice 2020. Faut de données disponibles, la moyenne exclut le Japon pour les CSS (catégorie 2000) et pour le total des recettes fiscales ; elle exclut également la Grèce pour l'IRPP (catégorie 1100), l'IS (catégorie 1200), la TVA (catégorie 5111) et les accises (5121) par manque de données désagrégées sur ces catégories.

* La base de comptabilisation indiquée ici est celle qui figure au chapitre 5 sous le tableau de chaque pays. L'année indiquée entre parenthèses est l'année à partir de laquelle les données sur la base des droits constatés sont disponibles si celle-ci est postérieure à 1995. Veuillez également noter : CAN : les données sont sur la base de la comptabilité des droits constatés, à l'exception des impôts sur le revenu des personnes physiques qui sont sur une base des encaissements modifiée ; HUN : les données préliminaires pour 2021 sont sur la base des encaissements ; TUR : les CSS sont déclarées sur la base des cotisations.

Source : *Statistiques des recettes publiques 2022* et calculs des auteurs.

StatLink  <https://stat.link/4zeacd>

Graphique d'annexe 2.A.1. Variations des ratios impôts/PIB, par type d'impôt, 2019-2021

Glissement annuel en pourcentage



Note : Les données pour 2021 sont préliminaires et doivent être interprétées avec précaution ; voir l'Encadré 2.2 pour plus de détails.

Source : *Statistiques des recettes publiques 2022* et calculs des auteurs.

Notes

¹ Le Japon n'est pas inclus dans cet échantillon, car il n'a pas été en mesure de fournir des données préliminaires sur toutes les grandes catégories d'impôts pour 2021. Pour l'Australie et la Nouvelle-Zélande, les données utilisées sont celles de l'année fiscale 2020, car elle englobe les deux premiers trimestres de 2021. Voir l'Encadré 2.1 pour plus d'informations.

² La Hongrie déclare ses recettes sur la base des encaissements pour l'année préliminaire. Ses données relatives aux recettes fiscales pour 2021 peuvent donc changer dans les prochaines éditions de la publication une fois que les données sur la base des droits constatés seront disponibles. Voir le tableau 2.A.1 pour plus d'informations.

³ Comme expliqué à l'encadré 2.1, dans ce chapitre, le ratio impôts/PIB moyen pour 2021 est différent de celui indiqué dans les autres chapitres de ce rapport en raison de l'utilisation de l'année fiscale 2020 pour l'Australie et la Nouvelle-Zélande.

⁴ Le graphique d'annexe 2.A.1 montre les variations des ratios impôts/PIB, par type d'impôt analysé dans cette section pour chaque pays en pourcentage du PIB, pour les années 2020 et 2021.

⁵ Outre les pays absents pour les raisons expliquées à l'Encadré 2.1, les États-Unis ne sont pas inclus dans l'échantillon, car ils n'appliquent pas de TVA.

3 Niveaux et structures des impôts, 1965-2021

Le chapitre 3 fournit un aperçu des niveaux et structures des impôts dans les pays membres de l'OCDE.

Dans tous les tableaux suivants, le symbole (..) signifie que l'information n'est pas disponible ou qu'elle n'est pas applicable. La principale série chronologique dans ce chapitre couvre une sélection d'années entre 1990 et 2020. Des séries complètes sont, cependant, disponible en ligne. La partie V dans l'édition 1998 de ce Rapport fournit des données pour les années 1955 et 1960 (pour dix-neuf pays de l'OCDE).

Les chiffres du Produit Intérieur Brut (PIB) se fondent sur le Système de comptabilité nationale de 2008 (SCN 2008) pour tous les pays membres de l'OCDE.

Encadré 3.1. Traitements des transferts en capital

Les notes de bas de page des tableaux 3.1 à 3.18 se réfèrent au traitement des transferts en capital que certains pays effectuent pour tenir compte des impôts qui ont été évalués mais non recouverts. Le transfert en capital a été soustrait directement des impôts spécifiques auxquels il se rapporte, sauf pour la France, où les transferts en capital ont été répartis entre les différentes rubriques en pourcentage de leurs recettes au niveau de l'administration par rapport à laquelle ces transferts ont été enregistrés.

Les pays déclarant des transferts en capital sont les suivants :

- Autriche à partir de 2020
- Belgique à partir de 1995
- Danemark à partir de 1971
- France à partir de 1992
- Lituanie à partir de 1999
- Luxembourg à partir de 2013
- Pologne à partir de 1995
- Slovaquie à partir de 1995
- Suisse à partir de 1990

Tableau 3.1. Total des recettes fiscales en % du PIB

	1965	1990	2000	2007	2010	2015	2018	2019	2020	2021p
Allemagne	31.7	34.8	36.4	35.4	35.5	37.3	38.5	38.6	37.9	39.5
Australie	20.6	28.1	30.4	29.4	25.2	27.8	28.6	27.7	28.5	..
Autriche ¹	33.5	39.3	42.3	40.5	41.0	43.1	42.2	42.6	42.2	43.5
Belgique ¹	30.8	41.4	43.8	42.9	42.9	44.1	43.8	42.4	42.5	42.0
Canada	25.0	35.1	34.7	32.5	31.0	32.8	33.5	33.1	34.3	33.2
Chili	..	16.8	18.7	22.8	19.7	20.5	21.3	21.0	19.4	22.2
Colombie	..	11.3	15.7	19.3	18.1	19.9	19.3	19.7	18.8	19.5
Corée	..	18.6	20.9	23.7	22.4	23.7	26.7	27.2	27.7	29.9
Costa Rica	..	22.4	21.1	23.1	22.1	22.9	23.2	23.4	22.7	24.2
Danemark ¹	29.1	44.4	46.9	46.4	44.8	46.1	44.2	46.9	47.1	46.9
Espagne	14.3	31.5	33.0	36.4	31.3	33.8	34.7	34.7	36.7	38.4
Estonie	31.1	31.0	33.2	33.3	32.9	33.5	33.3	33.5
États-Unis	23.6	26.0	28.3	26.7	23.4	26.2	24.9	25.2	25.8	26.6
Finlande	30.0	42.9	45.8	41.4	40.6	43.5	42.4	42.3	41.8	43.0
France ¹	33.7	41.2	43.4	42.5	42.1	45.3	45.9	44.9	45.3	45.1
Grèce	17.1	25.2	33.4	31.8	32.3	36.6	40.0	39.5	38.9	39.0
Hongrie	38.5	39.2	36.8	38.7	36.8	36.4	36.1	34.0
Irlande	24.5	32.4	30.8	30.8	27.7	23.2	22.3	21.9	19.9	21.1
Islande	25.7	30.5	35.9	38.4	32.2	35.1	36.5	34.9	36.1	35.1
Israël	34.1	33.3	30.3	31.0	30.7	30.0	29.6	32.2
Italie	24.6	36.3	40.5	41.6	41.7	43.0	41.7	42.3	42.7	43.3
Japon	17.3	27.7	25.3	27.2	26.2	30.2	31.5	31.5	33.2	..
Lettonie	29.0	28.2	28.5	29.8	31.1	30.9	31.8	31.2
Lituanie ¹	30.8	30.1	28.3	28.9	30.2	30.3	30.8	32.8
Luxembourg ¹	27.3	34.7	37.0	35.7	35.7	34.8	39.4	39.6	38.1	38.6
Mexique	..	12.1	11.5	12.0	12.8	15.9	16.1	16.3	17.8	16.7
Norvège	29.4	40.2	41.7	42.0	41.8	38.4	39.4	40.1	38.8	42.2
Nouvelle-Zélande	24.5	36.2	32.5	33.9	30.3	31.5	32.2	31.3	33.8	33.8
Pays-Bas	30.5	39.7	36.9	35.7	35.7	37.0	38.8	39.3	40.0	39.7
Pologne ¹	32.9	34.6	31.3	32.4	35.1	35.1	35.5	36.8
Portugal	15.7	26.5	30.9	31.8	30.4	34.4	34.7	34.5	35.3	35.8
République slovaque	33.6	29.2	28.0	32.6	34.2	34.6	35.2	35.8
République tchèque	32.3	34.1	32.2	33.1	35.0	34.8	34.7	33.8
Royaume-Uni	30.1	32.9	32.7	32.8	32.0	31.6	32.4	32.2	32.1	33.5
Slovénie ¹	37.7	38.0	37.8	37.3	37.2	37.0	37.2	37.4
Suède	30.9	48.8	50.0	44.9	42.9	42.6	43.8	42.8	42.3	42.6
Suisse ¹	16.0	23.1	27.0	25.4	25.6	26.6	26.8	27.3	27.5	28.0
Türkiye	10.6	14.5	23.5	22.9	24.7	25.0	24.0	23.1	23.9	22.8
<i>Moyenne non pondérée</i>										
Moyenne OCDE²	24.9	30.8	32.9	32.8	31.5	32.9	33.5	33.4	33.6	34.1

.. Non disponible

Note : Les séries temporelles complètes sont accessibles sur le site web <http://oe.cd/series-temporelles-completes>.

1. Les transferts en capital ont été directement diminués des impôts spécifiques auxquels ils se rapportent, sauf pour la France, où les transferts en capital ont été répartis entre les différentes rubriques en proportion des recettes fiscales.

2. 2021 : calculé en appliquant le pourcentage moyen non pondéré de variation pour 2021 dans les 36 pays qui ont communiqué des données pour cette année au ratio moyen global impôts/PIB en 2020.

StatLink  <https://stat.link/u02skx>

Tableau 3.2. Total des recettes fiscales en milliards de dollars des É-U au taux de change du marché

	1965	1990	2000	2007	2010	2015	2018	2019	2020	2021p
Allemagne	..	577.4	706.9	1 210.4	1 206.8	1 252.2	1 527.5	1 501.5	1 471.2	1 683.1
Australie	5.6	90.8	117.3	289.9	346.5	344.3	401.2	379.6	424.2	..
Autriche ¹	..	68.6	83.2	157.6	160.5	164.7	192.2	189.5	182.5	207.2
Belgique ¹	..	89.4	103.6	201.9	206.2	203.9	237.9	227.0	221.2	252.0
Canada	14.2	210.1	260.0	477.2	501.4	511.1	576.6	576.0	563.7	661.3
Chili	..	5.8	14.6	39.4	42.8	49.7	62.8	58.3	49.0	70.3
Colombie	..	5.1	14.7	39.8	51.8	58.4	64.4	63.7	50.8	61.3
Corée	..	52.6	120.5	278.2	256.2	347.9	460.4	449.7	456.3	540.9
Costa Rica	..	1.3	3.2	6.2	8.4	13.0	14.4	15.1	14.1	15.6
Danemark ¹	3.0	61.4	76.9	148.3	144.2	139.5	157.7	162.5	167.4	186.7
Espagne	..	131.6	197.3	536.1	444.4	404.6	492.2	483.3	469.5	546.6
Estonie	1.8	7.0	6.5	7.6	10.1	10.4	10.4	12.5
États-Unis	167.0	1 552.4	2 900.5	3 868.6	3 517.1	4 773.7	5 116.0	5 385.0	5 380.2	6 112.3
Finlande	..	49.6	57.5	106.0	101.1	102.1	116.8	113.5	113.5	127.8
France ¹	..	550.7	591.8	1 130.7	1 113.7	1 104.3	1 279.6	1 224.8	1 193.8	1 335.3
Grèce	..	14.6	43.5	101.3	95.9	71.6	84.8	81.0	73.2	84.3
Hongrie	18.2	55.0	48.7	48.4	59.1	59.6	56.6	62.0
Irlande	0.7	15.6	30.7	83.2	61.5	67.6	86.0	87.3	84.4	106.2
Islande	0.1	2.0	3.2	8.3	4.4	6.2	9.6	8.7	7.8	9.0
Israël	46.4	61.3	72.3	94.2	115.6	120.8	122.2	157.4
Italie	..	336.6	463.6	918.8	889.9	788.9	872.4	850.1	805.4	908.9
Japon	17.1	920.0	1 224.6	1 281.0	1 545.1	1 386.4	1 594.7	1 616.8	1 649.2	..
Lettonie	1.8	8.8	6.8	8.1	10.7	10.6	10.7	12.1
Lituanie ¹	3.8	11.9	10.5	12.0	16.2	16.6	17.4	21.5
Luxembourg ¹	..	4.7	7.8	18.4	20.0	20.9	27.9	27.6	28.1	33.0
Mexique	..	35.9	81.2	126.5	135.9	186.1	198.0	207.9	193.9	216.4
Norvège	2.4	48.2	71.4	168.5	179.3	148.2	172.0	162.3	140.6	203.6
Nouvelle-Zélande	1.4	16.1	17.3	46.0	47.0	56.8	67.4	65.1	78.2	85.9
Pays-Bas	..	132.6	153.7	302.5	301.9	283.3	354.4	357.3	363.1	402.1
Pologne ¹	56.6	148.7	150.4	154.9	206.5	209.7	213.2	249.7
Portugal	..	18.8	36.6	76.5	72.2	68.5	83.9	82.8	80.4	89.4
République slovaque	9.8	25.3	25.4	28.9	36.1	36.4	36.9	41.1
République tchèque	20.0	64.9	67.4	62.3	87.1	87.8	85.4	95.3
Royaume-Uni	30.6	359.4	544.5	1 019.1	795.8	934.1	940.0	927.4	885.5	1 067.0
Slovénie ¹	6.6	18.3	18.2	16.1	20.2	20.1	19.9	23.1
Suède	7.8	127.7	131.5	220.7	212.7	215.5	243.2	228.7	231.5	270.6
Suisse ¹	2.6	61.6	75.5	125.4	154.6	187.1	197.2	199.5	207.1	227.2
Türkiye	1.3	30.2	64.5	156.2	192.0	215.5	186.3	175.7	171.7	186.7
<i>Moyenne non pondérée</i>										
Moyenne OCDE	19.5	192.1	220.1	356.4	347.8	382.6	431.0	433.7	429.7	..

.. Non disponible

Note : Les séries temporelles complètes sont accessibles sur le site web <http://oe.cd/series-temporelles-completes>.

1. Les transferts en capital ont été directement diminués des impôts spécifiques auxquels ils se rapportent, sauf pour la France, où les transferts en capital ont été répartis entre les différentes rubriques en proportion des recettes fiscales.

StatLink  <https://stat.link/9k8n1w>

Tableau 3.3. Recettes fiscales sous les principales rubriques en % du PIB, 2020

	1000	2000	3000	4000	5000	6000	Pour mémoire : revenus supranationaux
	Revenu & bénéfices	Sécurité sociale	Salaires	Patrimoine	Biens & services ³	Autres	
Allemagne	11.9	15.0	0.0	1.2	9.7	0.0	0.2
Australie	16.8	0.0	1.3	2.9	7.6	0.0	..
Autriche ¹	11.7	15.5	2.8	0.6	11.5	0.2	0.2
Belgique ¹	15.1	13.6	0.0	3.4	10.4	0.0	0.4
Canada	17.1	4.9	0.8	4.1	7.4	0.0	..
Chili	6.3	1.5	0.0	1.0	10.6	-0.1	..
Colombie	6.2	1.9	0.4	1.8	7.8	0.8	..
Corée	8.6	7.8	0.1	3.9	6.8	0.6	..
Costa Rica	4.5	8.2	1.5	0.4	7.6	0.5	..
Danemark ¹	30.5	0.1	0.2	2.0	14.4	0.0	0.1
Espagne	10.7	13.8	0.0	2.5	9.8	0.0	0.2
Estonie	7.7	12.1	0.0	0.2	13.3	0.0	0.2
États-Unis	11.7	6.4	0.0	3.2	4.4	0.0	..
Finlande	14.7	11.5	0.0	1.5	14.1	0.0	0.2
France ¹	11.9	14.8	1.9	4.0	12.3	0.5	0.2
Grèce	7.9	12.9	0.0	3.0	15.0	0.0	0.2
Hongrie	6.6	11.1	1.0	1.1	16.3	0.0	0.1
Irlande	9.7	3.3	0.2	1.0	5.6	0.0	0.1
Islande	18.4	3.0	0.3	2.3	11.4	0.7	..
Israël	9.8	5.1	1.1	3.1	10.4	0.0	..
Italie	14.0	13.6	0.0	2.4	11.5	1.2	0.2
Japon	10.1	13.4	0.0	2.7	6.9	0.1	..
Lettonie	6.9	10.0	0.0	1.0	14.0	0.0	0.2
Lituanie ¹	8.7	10.2	0.0	0.3	11.6	0.0	0.3
Luxembourg ¹	14.5	11.1	0.0	3.8	8.7	0.0	0.3
Mexique	7.6	2.5	0.5	0.3	6.6	0.3	..
Norvège	13.8	11.2	0.1	1.3	12.4	0.0	..
Nouvelle-Zélande	19.1	0.0	0.0	1.9	12.8	0.0	..
Pays-Bas	12.3	13.6	0.0	1.7	12.2	0.2	0.4
Pologne ¹	7.5	13.5	0.3	1.3	12.9	0.0	0.2
Portugal	9.8	10.5	0.0	1.5	13.2	0.3	0.2
République slovaque	7.1	15.5	0.0	0.5	12.2	0.0	0.2
République tchèque	7.9	15.8	0.0	0.2	10.8	0.0	0.1
Royaume-Uni ²	11.5	6.7	0.1	3.7	10.0	0.0	0.1
Slovénie ¹	7.2	16.8	0.0	0.6	12.5	0.0	0.2
Suède	15.1	9.0	5.1	1.0	12.1	0.0	0.1
Suisse ¹	12.7	6.9	0.0	2.2	5.5	0.1	..
Türkiye	5.2	7.1	0.0	1.1	10.2	0.2	..
<i>Moyenne non pondérée</i>							
Moyenne OCDE	11.3	9.2	0.5	1.9	10.6	0.2	0.2

.. Non disponible

1. Les transferts en capital ont été directement diminués des impôts spécifiques auxquels ils se rapportent, sauf pour la France, où les transferts en capital ont été répartis entre les différentes rubriques en proportion des recettes fiscales.

2. Les recettes fiscales supranationales déclarées par le Royaume-Uni déclarées jusqu'en 2020 dans Les statistiques des recettes publiques. À partir de 2021, à la fin de la période de transition du Brexit, cela prend fin et les taxes introduites ultérieurement par le Royaume-Uni sont reflétées dans la catégorie de taxe appropriée au niveau national ou infranational des administrations publiques, selon le cas.

3. Les chiffres de la catégorie 5000 incluent les revenus supranationaux, qui sont également présentés séparément sous la rubrique Supranationale.

StatLink  <https://stat.link/wzvbph>

Tableau 3.4. Recettes fiscales sous les principales rubriques en % du total des recettes fiscales, 2020

	1000	2000	3000	4000	5000	6000	Pour mémoire : revenus supranationaux
	Revenu & bénéfices	Sécurité sociale	Salaires	Patrimoine	Biens & services ³	Autres	
Allemagne	31.3	39.7	0.0	3.3	25.7	0.0	0.5
Australie	59.0	0.0	4.5	10.1	26.5	0.0	..
Autriche ¹	27.8	36.8	6.5	1.4	27.1	0.4	0.4
Belgique ¹	35.6	32.0	0.0	8.0	24.4	0.0	0.9
Canada	49.8	14.3	2.3	12.0	21.5	0.1	..
Chili	32.3	8.0	0.0	5.3	54.8	-0.5	..
Colombie	32.9	9.9	2.0	9.7	41.4	4.1	..
Corée	30.9	28.0	0.3	14.2	24.4	2.1	..
Costa Rica	20.1	36.1	6.5	2.0	33.3	2.0	..
Danemark ¹	64.7	0.1	0.4	4.2	30.6	0.0	0.3
Espagne	29.1	37.4	0.0	6.7	26.7	0.0	0.6
Estonie	23.0	36.5	0.0	0.6	39.9	0.0	0.5
États-Unis	45.5	24.8	0.1	12.4	17.2	0.0	..
Finlande	35.1	27.4	0.0	3.6	33.8	0.1	0.4
France ¹	26.2	32.7	4.1	8.7	27.1	1.2	0.5
Grèce	20.4	33.2	0.0	7.8	38.5	0.0	0.5
Hongrie	18.2	30.8	2.9	2.9	45.1	0.1	0.4
Irlande	49.1	16.6	1.0	5.0	28.4	0.0	0.6
Islande	51.1	8.3	0.9	6.2	31.7	1.8	..
Israël	33.1	17.4	3.8	10.3	35.3	0.0	..
Italie	32.8	31.8	0.0	5.7	26.9	2.7	0.4
Japon	30.4	40.4	0.0	8.1	20.9	0.3	..
Lettonie	21.6	31.4	0.0	3.0	44.0	0.0	0.6
Lituanie ¹	28.2	33.2	0.0	1.0	37.7	0.0	0.9
Luxembourg ¹	38.0	29.2	0.0	10.0	22.8	0.1	0.8
Mexique	42.6	13.9	2.5	1.9	37.2	1.8	..
Norvège	35.6	28.9	0.2	3.4	32.0	0.0	..
Nouvelle-Zélande	56.5	0.0	0.0	5.5	38.0	0.0	..
Pays-Bas	30.7	34.1	0.0	4.3	30.5	0.5	1.1
Pologne ¹	21.2	37.9	0.9	3.6	36.2	0.1	0.5
Portugal	27.7	29.6	0.0	4.2	37.5	1.0	0.5
République slovaque	20.2	43.9	0.0	1.4	34.6	0.0	0.4
République tchèque	22.9	45.5	0.0	0.6	31.1	0.0	0.4
Royaume-Uni ²	35.8	21.0	0.4	11.6	31.2	0.0	0.4
Slovénie ¹	19.4	45.2	0.1	1.7	33.6	0.0	0.4
Suède	35.8	21.4	12.0	2.2	28.5	0.1	0.3
Suisse ¹	46.2	25.2	0.0	8.1	20.0	0.5	..
Türkiye	21.9	29.7	0.0	4.4	42.9	1.0	..
<i>Moyenne non pondérée</i>							
Moyenne OCDE	33.7	26.6	1.4	5.7	32.1	0.5	0.5

.. Non disponible

1. Les transferts en capital ont été directement diminués des impôts spécifiques auxquels ils se rapportent, sauf pour la France, où les transferts en capital ont été répartis entre les différentes rubriques en proportion des recettes fiscales.

2. Les recettes fiscales supranationales déclarées par le Royaume-Uni déclarées jusqu'en 2020 dans Les statistiques des recettes publiques. À partir de 2021, à la fin de la période de transition du Brexit, cela prend fin et les taxes introduites ultérieurement par le Royaume-Uni sont reflétées dans la catégorie de taxe appropriée au niveau national ou infranational des administrations publiques, selon le cas.

3. Les chiffres de la catégorie 5000 incluent les revenus supranationaux, qui sont également présentés séparément sous la rubrique Supranationale.

Tableau 3.5. Recettes fiscales sous les principales rubriques en % du PIB, 2021p

	1000	2000	3000	4000	5000	6000	Pour mémoire : revenus supranationaux
	Revenu & bénéfices	Sécurité sociale	Salaires	Patrimoine	Biens & services ³	Autres	
Allemagne	12.9	14.9	0.0	1.2	10.5	0.0	0.2
Australie
Autriche ¹	12.8	15.4	2.8	0.6	11.6	0.2	0.2
Belgique ¹	15.0	12.9	0.0	3.6	10.6	0.0	0.4
Canada	16.4	4.8	0.8	4.0	7.3	0.0	..
Chili	8.5	1.2	0.0	1.1	11.8	-0.3	..
Colombie	6.2	1.9	0.3	1.7	8.4	0.9	..
Corée	9.9	7.8	0.1	4.5	6.9	0.6	..
Costa Rica	5.2	8.1	1.4	0.5	8.7	0.4	..
Danemark ¹	30.7	0.1	0.3	1.9	13.9	0.0	0.1
Espagne	11.4	13.7	0.0	2.7	10.5	0.0	0.2
Estonie	8.4	11.6	0.0	0.2	13.4	0.0	0.2
États-Unis	12.8	6.3	0.0	3.0	4.4	0.0	..
Finlande	15.5	12.0	0.0	1.5	14.0	0.0	0.2
France ¹	12.0	14.8	1.8	3.8	12.2	0.4	0.2
Grèce	8.1	12.8	0.0	3.0	15.1	0.0	0.2
Hongrie	6.4	10.1	1.0	0.9	15.6	0.0	0.1
Irlande	10.5	3.2	0.2	1.1	6.0	0.0	0.2
Islande	17.5	3.0	0.3	2.1	11.8	0.4	..
Israël	11.7	5.0	0.9	3.6	11.0	0.0	..
Italie	13.8	13.5	0.0	2.5	12.2	1.3	0.2
Japon	10.5	..	0.0	2.6	7.0	0.1	..
Lettonie	7.0	9.9	0.0	0.9	13.4	0.0	0.2
Lituanie ¹	9.8	10.3	0.0	0.3	12.3	0.0	0.3
Luxembourg ¹	14.6	10.6	0.0	4.0	9.3	0.0	0.4
Mexique	7.3	2.3	0.3	0.3	6.2	0.3	..
Norvège	20.4	9.7	0.1	1.2	10.9	0.0	..
Nouvelle-Zélande	19.3	0.0	0.0	1.9	12.6	0.0	..
Pays-Bas	12.5	13.1	0.0	1.7	12.2	0.1	0.5
Pologne ¹	8.0	13.0	0.6	1.3	13.9	0.0	0.2
Portugal	9.4	10.6	0.0	1.6	13.8	0.3	0.2
République slovaque	7.2	15.7	0.0	0.5	12.4	0.0	0.1
République tchèque	6.3	16.4	0.0	0.2	10.9	0.0	0.2
Royaume-Uni ²	12.6	6.7	0.1	3.8	10.3	0.0	..
Slovénie ¹	7.4	16.4	0.0	0.6	13.0	0.0	0.2
Suède	15.4	9.0	5.2	1.0	12.0	0.0	0.1
Suisse ¹	13.3	6.8	0.0	2.2	5.5	0.1	..
Türkiye	5.5	6.5	0.0	1.0	9.6	0.2	..

.. Non disponible

1. Les transferts en capital ont été directement diminués des impôts spécifiques auxquels ils se rapportent, sauf pour la France, où les transferts en capital ont été répartis entre les différentes rubriques en proportion des recettes fiscales.

2. Les recettes fiscales supranationales déclarées par le Royaume-Uni déclarées jusqu'en 2020 dans Les statistiques des recettes publiques. À partir de 2021, à la fin de la période de transition du Brexit, cela prend fin et les taxes introduites ultérieurement par le Royaume-Uni sont reflétées dans la catégorie de taxe appropriée au niveau national ou infranational des administrations publiques, selon le cas.

3. Les chiffres de la catégorie 5000 incluent les revenus supranationaux, qui sont également présentés séparément sous la rubrique Supranationale.

StatLink  <https://stat.link/xn5rbi>

Tableau 3.6. Recettes fiscales sous les principales rubriques en % du total des recettes fiscales, 2021p

	1000	2000	3000	4000	5000	6000	Pour mémoire : revenus supranationaux
	Revenu & bénéfices	Sécurité sociale	Salaires	Patrimoine	Biens & services ³	Autres	
Allemagne	32.6	37.7	0.0	3.1	26.6	0.0	0.5
Australie
Autriche ¹	29.5	35.5	6.4	1.5	26.7	0.4	0.4
Belgique ¹	35.7	30.6	0.0	8.5	25.2	0.0	0.9
Canada	49.4	14.3	2.3	11.9	22.0	0.1	..
Chili	38.3	5.3	0.0	4.8	53.1	-1.5	..
Colombie	31.9	10.0	1.7	8.7	43.3	4.4	..
Corée	33.2	26.2	0.3	15.1	23.1	2.1	..
Costa Rica	21.4	33.2	5.8	2.0	36.0	1.6	..
Danemark ¹	65.6	0.1	0.6	4.0	29.7	0.0	0.3
Espagne	29.9	35.6	0.0	7.1	27.4	0.0	0.7
Estonie	24.9	34.6	0.0	0.6	39.9	0.0	0.7
États-Unis	48.2	23.8	0.1	11.4	16.6	0.0	..
Finlande	36.1	27.8	0.0	3.5	32.5	0.1	0.4
France ¹	26.6	32.8	4.1	8.5	27.1	1.0	0.5
Grèce	20.7	32.8	0.0	7.7	38.7	0.0	0.5
Hongrie	18.8	29.8	2.9	2.6	45.9	0.0	0.4
Irlande	49.8	15.2	0.9	5.4	28.7	0.0	0.8
Islande	50.0	8.5	0.8	5.9	33.6	1.2	..
Israël	36.2	15.7	2.9	11.2	34.1	0.0	..
Italie	31.9	31.2	0.0	5.9	28.1	2.9	0.5
Japon
Lettonie	22.3	31.8	0.0	2.9	43.0	0.0	0.7
Lituanie ¹	29.9	31.6	0.0	0.9	37.6	0.0	1.0
Luxembourg ¹	38.0	27.4	0.0	10.4	24.1	0.1	1.0
Mexique	43.5	14.0	1.6	1.8	37.3	1.8	..
Norvège	48.4	22.9	0.1	2.9	25.7	0.0	..
Nouvelle-Zélande	57.0	0.0	0.0	5.7	37.3	0.0	..
Pays-Bas	31.6	33.1	0.0	4.3	30.8	0.3	1.2
Pologne ¹	21.7	35.4	1.5	3.5	37.8	0.1	0.6
Portugal	26.4	29.6	0.0	4.4	38.7	0.9	0.5
République slovaque	20.2	43.9	0.0	1.3	34.6	0.0	0.4
République tchèque	18.6	48.6	0.0	0.6	32.2	0.0	0.5
Royaume-Uni ²	37.6	19.9	0.4	11.4	30.7	0.0	..
Slovénie ¹	19.7	43.8	0.1	1.6	34.7	0.0	0.5
Suède	36.1	21.2	12.2	2.3	28.2	0.1	0.3
Suisse ¹	47.6	24.3	0.0	8.0	19.6	0.5	..
Türkiye	24.0	28.6	0.0	4.2	42.1	1.0	..

.. Non disponible

1. Les transferts en capital ont été directement diminués des impôts spécifiques auxquels ils se rapportent, sauf pour la France, où les transferts en capital ont été répartis entre les différentes rubriques en proportion des recettes fiscales.

2. Les recettes fiscales supranationales déclarées par le Royaume-Uni déclarées jusqu'en 2020 dans Les statistiques des recettes publiques. À partir de 2021, à la fin de la période de transition du Brexit, cela prend fin et les taxes introduites ultérieurement par le Royaume-Uni sont reflétées dans la catégorie de taxe appropriée au niveau national ou infranational des administrations publiques, selon le cas.

3. Les chiffres de la catégorie 5000 incluent les revenus supranationaux, qui sont également présentés séparément sous la rubrique Supranationale.

StatLink  <https://stat.link/zuogy9>

Tableau 3.7. Impôts sur le revenu et les bénéfices (1000) en % du PIB et en % du total des recettes fiscales

	% du PIB					% du total des recettes fiscales				
	1990	2000	2010	2019	2020	1990	2000	2010	2019	2020
Allemagne	11.3	11.0	10.1	12.6	11.9	32.4	30.1	28.3	32.6	31.3
Australie	16.0	17.6	14.3	16.4	16.8	57.1	57.9	56.7	59.2	59.0
Autriche ¹	10.0	12.0	11.5	12.5	11.7	25.5	28.3	28.1	29.5	27.8
Belgique ¹	15.3	16.9	14.7	15.0	15.1	36.9	38.6	34.2	35.4	35.6
Canada	17.0	17.4	14.5	16.1	17.1	48.6	50.1	46.6	48.7	49.8
Chili	3.9	4.4	7.5	7.3	6.3	23.2	23.3	38.1	34.8	32.3
Colombie	3.4	3.6	4.8	6.4	6.2	29.9	23.2	26.6	32.3	32.9
Corée	6.1	6.0	6.3	9.0	8.6	32.8	28.8	28.0	33.2	30.9
Costa Rica	2.3	2.8	3.8	4.9	4.5	10.0	13.2	17.1	20.9	20.1
Danemark ¹	27.2	28.8	27.5	30.4	30.5	61.2	61.4	61.5	64.8	64.7
Espagne	9.7	9.3	8.7	9.9	10.7	30.6	28.1	28.0	28.6	29.1
Estonie	..	7.7	6.6	7.3	7.7	..	24.8	19.8	21.9	23.0
États-Unis	11.8	14.2	9.9	11.6	11.7	45.2	50.1	42.3	46.1	45.5
Finlande	16.8	19.7	14.4	14.8	14.7	39.2	43.1	35.5	35.0	35.1
France ¹	6.6	10.8	9.5	11.5	11.9	16.1	24.8	22.6	25.7	26.2
Grèce	5.0	9.0	7.1	8.5	7.9	19.9	26.8	22.0	21.6	20.4
Hongrie	..	9.4	7.6	6.4	6.6	..	24.3	20.7	17.6	18.2
Irlande	12.3	13.4	11.1	10.0	9.7	38.0	43.6	40.1	45.6	49.1
Islande	9.0	14.3	14.3	17.4	18.4	29.7	39.9	44.3	49.9	51.1
Israël	..	13.4	8.8	9.8	9.8	..	39.4	29.0	32.6	33.1
Italie	13.2	13.4	13.6	13.4	14.0	36.5	33.2	32.7	31.6	32.8
Japon	13.9	8.8	7.9	9.7	10.1	50.2	34.8	30.2	30.8	30.4
Lettonie	..	7.0	7.1	6.6	6.9	..	24.1	25.0	21.4	21.6
Lituanie ¹	..	8.3	4.6	8.8	8.7	..	27.0	16.2	29.0	28.2
Luxembourg ¹	13.9	13.5	12.9	15.5	14.5	40.2	36.5	36.2	39.2	38.0
Mexique	4.1	4.1	5.1	6.9	7.6	34.0	36.0	39.8	42.4	42.6
Norvège	14.2	18.9	19.8	16.4	13.8	35.2	45.3	47.3	40.9	35.6
Nouvelle-Zélande	21.6	19.5	16.3	17.2	19.1	59.6	60.0	53.8	55.1	56.5
Pays-Bas	12.8	9.6	9.9	12.2	12.3	32.3	25.9	27.9	31.0	30.7
Pologne ¹	..	6.7	6.3	7.5	7.5	..	20.4	20.1	21.4	21.2
Portugal	6.8	9.1	8.1	9.5	9.8	25.7	29.4	26.7	27.4	27.7
République slovaque	..	6.9	5.3	7.1	7.1	..	20.5	18.8	20.5	20.2
République tchèque	..	7.4	6.5	7.9	7.9	..	22.8	20.2	22.8	22.9
Royaume-Uni	12.9	12.9	12.0	11.2	11.5	39.3	39.5	37.4	34.6	35.8
Slovénie ¹	..	6.8	7.4	7.2	7.2	..	18.0	19.6	19.5	19.4
Suède	20.3	21.4	15.3	15.3	15.1	41.6	42.7	35.7	35.7	35.8
Suisse ¹	10.8	11.8	11.7	13.1	12.7	46.8	43.8	45.7	48.2	46.2
Türkiye	4.9	6.9	5.3	5.6	5.2	33.5	29.5	21.3	24.2	21.9
Moyenne non pondérée										
Moyenne OCDE	11.5	11.4	10.2	11.3	11.3	36.2	33.9	32.2	34.0	33.7

.. Non disponible

Note : Les séries temporelles complètes sont accessibles sur le site web <http://oe.cd/series-temporelles-completes>.

1. Les transferts en capital ont été directement diminués des impôts spécifiques auxquels ils se rapportent, sauf pour la France, où les transferts en capital ont été répartis entre les différentes rubriques en proportion des recettes fiscales.

StatLink  <https://stat.link/xv6isc>

Tableau 3.8. Impôts sur le revenu des personnes physiques (1100) en % du PIB et en % du total des recettes fiscales

	% du PIB					% du total des recettes fiscales				
	1990	2000	2010	2019	2020	1990	2000	2010	2019	2020
Allemagne	9.6	9.2	8.6	10.6	10.2	27.6	25.3	24.1	27.4	27.0
Australie	12.1	11.5	9.7	11.7	11.5	43.0	37.7	38.7	42.0	40.1
Autriche ¹	8.2	9.3	9.2	9.6	9.4	21.0	22.0	22.4	22.6	22.2
Belgique ¹	13.2	13.8	12.1	11.3	11.8	32.0	31.4	28.2	26.6	27.8
Canada	14.3	12.8	10.9	11.9	12.6	40.8	36.8	35.0	36.1	36.9
Chili	0.9	1.4	1.3	1.5	2.0	5.6	7.6	6.8	7.2	10.2
Colombie	0.2	0.8	1.0	1.3	1.4	1.8	4.9	5.3	6.8	7.7
Corée	3.7	3.1	3.2	4.8	5.2	20.0	14.6	14.2	17.5	18.8
Costa Rica	1.0	1.4	1.5	4.6	6.1	6.8
Danemark ¹	24.0	24.7	23.3	24.5	25.5	54.0	52.6	52.0	52.2	54.2
Espagne	6.9	6.4	6.9	7.9	8.7	21.7	19.3	22.1	22.7	23.7
Estonie	..	6.8	5.3	5.5	6.0	..	22.0	15.9	16.5	18.1
États-Unis	9.8	11.9	8.1	10.3	10.4	37.7	42.2	34.8	40.7	40.6
Finlande	14.9	14.0	12.0	12.3	12.5	34.7	30.6	29.5	29.0	30.0
France ¹	4.4	7.8	7.2	9.3	9.5	10.7	17.9	17.0	20.7	21.0
Grèce	3.6	4.3	4.0	6.0	6.3	14.1	13.0	12.4	15.2	16.3
Hongrie	..	7.2	6.4	5.2	5.3	..	18.6	17.4	14.2	14.6
Irlande	10.7	9.8	8.8	6.9	6.5	33.1	31.9	31.6	31.6	32.9
Islande	8.2	12.5	11.7	14.3	15.6	26.9	34.8	36.4	41.0	43.1
Israël	..	9.9	5.4	6.2	6.5	..	28.9	17.9	20.8	21.9
Italie	9.5	10.1	11.2	10.9	11.4	26.3	24.8	26.9	25.8	26.8
Japon	7.7	5.3	4.9	5.9	6.2	27.8	21.0	18.6	18.8	18.7
Lettonie	..	5.5	6.2	6.5	6.1	..	18.8	21.6	20.9	19.3
Lituanie ¹	..	7.6	3.6	7.2	7.1	..	24.8	12.7	23.9	23.0
Luxembourg ¹	8.3	6.8	7.4	9.5	9.7	24.1	18.5	20.9	24.0	25.5
Mexique	2.3	3.4	3.7	18.3	20.8	21.0
Norvège	10.5	10.1	9.9	10.4	11.4	26.2	24.2	23.7	25.9	29.4
Nouvelle-Zélande	17.4	14.0	11.4	12.4	13.0	48.0	43.1	37.7	39.7	38.5
Pays-Bas	9.8	5.6	7.7	8.5	9.2	24.7	15.1	21.5	21.6	22.9
Pologne ¹	..	4.3	4.3	5.3	5.3	..	13.2	13.9	15.1	14.8
Portugal	4.2	5.3	5.4	6.3	7.0	15.9	17.0	17.7	18.4	19.9
République slovaque	..	3.3	2.6	3.8	3.8	..	9.9	9.3	10.9	10.8
République tchèque	..	4.2	3.3	4.4	4.7	..	12.9	10.2	12.7	13.4
Royaume-Uni	9.7	9.5	9.1	8.9	9.2	29.4	29.0	28.5	27.6	28.6
Slovénie ¹	..	5.5	5.6	5.3	5.2	..	14.6	14.7	14.2	14.1
Suède	18.8	17.7	12.1	12.3	12.2	38.5	35.4	28.1	28.7	28.8
Suisse ¹	7.5	7.9	8.1	8.4	8.8	32.3	29.4	31.8	30.7	32.1
Türkiye	3.9	5.2	3.5	3.8	3.1	26.8	22.2	14.0	16.3	13.2
<i>Moyenne non pondérée</i>										
Moyenne OCDE	9.3	8.5	7.2	8.0	8.3	27.6	24.1	22.0	23.5	24.1

.. Non disponible

Note : Les séries temporelles complètes sont accessibles sur le site web <http://oe.cd/series-temporelles-completes>.

1. Les transferts en capital ont été directement diminués des impôts spécifiques auxquels ils se rapportent, sauf pour la France, où les transferts en capital ont été répartis entre les différentes rubriques en proportion des recettes fiscales.

StatLink  <https://stat.link/94lspu>

Tableau 3.9. Impôts sur les bénéfices des sociétés (1200) en % du PIB et en % du total des recettes fiscales

	% du PIB					% du total des recettes fiscales				
	1990	2000	2010	2019	2020	1990	2000	2010	2019	2020
Allemagne	1.7	1.8	1.5	2.0	1.6	4.8	4.8	4.2	5.2	4.3
Australie	4.0	6.1	4.5	4.7	5.4	14.1	20.2	17.9	17.1	18.8
Autriche ¹	1.4	1.9	1.9	2.7	2.2	3.6	4.6	4.6	6.4	5.1
Belgique ¹	2.0	3.1	2.5	3.7	3.3	4.8	7.2	5.9	8.7	7.7
Canada	2.5	4.2	3.2	3.7	4.1	7.0	12.2	10.5	11.3	11.8
Chili	2.1	2.1	4.0	4.9	4.7	12.4	11.2	20.4	23.4	24.3
Colombie	1.6	2.6	3.8	4.7	4.3	13.9	16.7	20.7	24.1	23.0
Corée	2.4	3.0	3.1	4.3	3.4	12.8	14.1	13.8	15.7	12.1
Costa Rica	2.3	2.8	1.9	10.3	11.9	8.4
Danemark ¹	1.7	3.2	2.3	3.2	2.9	3.9	6.8	5.1	6.7	6.1
Espagne	2.8	2.9	1.8	2.1	2.0	8.8	8.8	5.9	5.9	5.3
Estonie	..	0.9	1.3	1.8	1.6	..	2.8	4.0	5.5	4.9
États-Unis	2.0	2.2	1.8	1.4	1.3	7.5	7.9	7.5	5.4	4.9
Finlande	1.9	5.7	2.4	2.5	2.1	4.5	12.5	6.0	6.0	5.1
France ¹	2.2	3.0	2.3	2.2	2.3	5.3	6.9	5.5	4.9	5.1
Grèce	1.4	4.0	2.6	2.2	1.2	5.5	11.9	7.9	5.6	3.1
Hongrie	..	2.2	1.2	1.2	1.3	..	5.7	3.3	3.4	3.6
Irlande	1.6	3.6	2.4	3.1	3.2	4.9	11.7	8.5	14.0	16.1
Islande	0.8	1.2	0.9	2.1	2.2	2.8	3.3	2.7	5.9	6.1
Israël	..	3.2	2.6	3.0	2.7	..	9.5	8.6	10.1	9.2
Italie	3.6	2.8	2.3	2.0	2.1	10.0	6.9	5.5	4.6	4.8
Japon	6.2	3.5	3.0	3.8	3.9	22.4	13.7	11.6	12.0	11.7
Lettonie	..	1.5	1.0	0.2	0.7	..	5.3	3.4	0.5	2.3
Lituanie ¹	..	0.7	1.0	1.6	1.6	..	2.2	3.5	5.1	5.1
Luxembourg ¹	5.6	6.7	5.4	6.0	4.8	16.1	18.0	15.3	15.2	12.5
Mexique	1.8	3.3	3.6	14.4	20.1	20.1
Norvège	3.6	8.8	9.9	6.0	2.4	9.0	21.0	23.6	15.0	6.2
Nouvelle-Zélande	2.3	4.0	3.7	3.9	5.2	6.5	12.4	12.2	12.5	15.4
Pays-Bas	3.0	4.0	2.3	3.7	3.1	7.5	10.9	6.4	9.4	7.8
Pologne ¹	..	2.4	1.9	2.2	2.3	..	7.3	6.2	6.3	6.4
Portugal	2.1	3.7	2.7	3.1	2.8	8.0	11.9	9.0	9.0	7.9
République slovaque	..	2.6	2.4	3.1	3.0	..	7.6	8.7	8.9	8.6
République tchèque	..	3.2	3.2	3.5	3.3	..	9.9	10.0	10.1	9.4
Royaume-Uni	3.3	3.5	2.8	2.3	2.3	9.9	10.6	8.9	7.1	7.3
Slovénie ¹	..	1.1	1.8	2.0	1.9	..	3.0	4.9	5.3	5.2
Suède	1.5	3.6	3.2	3.0	3.0	3.1	7.3	7.6	7.0	7.0
Suisse ¹	1.7	2.4	2.6	3.1	3.0	7.3	8.8	10.1	11.2	11.0
Türkiye	1.0	1.7	1.8	1.8	2.1	6.7	7.3	7.3	7.9	8.7
<i>Moyenne non pondérée</i>										
Moyenne OCDE	2.4	3.1	2.7	3.0	2.8	8.3	9.5	9.0	9.6	9.0

.. Non disponible

Note : Les séries temporelles complètes sont accessibles sur le site web <http://oe.cd/series-temporelles-completes>.

1. Les transferts en capital ont été directement diminués des impôts spécifiques auxquels ils se rapportent, sauf pour la France, où les transferts en capital ont été répartis entre les différentes rubriques en proportion des recettes fiscales.

StatLink  <https://stat.link/go78az>

Tableau 3.10. Cotisations de sécurité sociale (2000) en % du PIB et en % du total des recettes fiscales

	% du PIB					% du total des recettes fiscales				
	1990	2000	2010	2019	2020	1990	2000	2010	2019	2020
Allemagne	13.0	14.2	13.8	14.6	15.0	37.5	39.0	38.9	37.9	39.7
Australie	0.0	0.0	0.0	0.0	0.0	0.0	0.0	0.0	0.0	0.0
Autriche ¹	12.9	14.3	14.0	14.9	15.5	32.9	33.8	34.2	34.9	36.8
Belgique ¹	13.7	13.5	13.9	13.2	13.6	33.2	30.8	32.4	31.1	32.0
Canada	4.3	4.7	4.6	4.7	4.9	12.1	13.6	14.9	14.2	14.3
Chili	1.5	1.4	1.3	1.5	1.5	9.0	7.3	6.8	7.3	8.0
Colombie	0.9	2.6	2.1	1.9	1.9	7.9	16.3	11.7	9.5	9.9
Corée	1.9	3.5	5.2	7.3	7.8	10.1	16.7	23.3	26.7	28.0
Costa Rica	6.5	6.4	7.3	8.0	8.2	28.9	30.4	33.1	34.2	36.1
Danemark ¹	0.0	0.6	0.1	0.0	0.1	0.0	1.4	0.2	0.1	0.1
Espagne	11.2	11.5	11.9	12.3	13.8	35.4	34.9	37.9	35.3	37.4
Estonie	..	10.9	12.7	11.7	12.1	..	35.1	38.4	35.0	36.5
États-Unis	6.7	6.7	6.1	6.1	6.4	25.6	23.6	26.1	24.3	24.8
Finlande	11.0	11.5	12.0	11.8	11.5	25.6	25.2	29.7	27.9	27.4
France ¹	18.1	15.6	16.1	14.8	14.8	44.1	35.8	38.2	33.0	32.7
Grèce	7.6	10.1	11.0	12.1	12.9	30.2	30.3	34.2	30.8	33.2
Hongrie	..	11.3	11.6	11.7	11.1	..	29.4	31.4	32.0	30.8
Irlande	4.6	3.7	5.1	3.7	3.3	14.1	11.9	18.2	16.8	16.6
Islande	1.0	2.8	3.8	3.2	3.0	3.1	7.7	11.7	9.2	8.3
Israël	..	5.0	5.1	5.2	5.1	..	14.6	16.8	17.3	17.4
Italie	11.9	11.6	13.0	13.2	13.6	32.9	28.5	31.1	31.2	31.8
Japon	7.3	8.9	10.8	12.9	13.4	26.5	35.2	41.1	41.1	40.4
Lettonie	..	9.7	8.6	9.5	10.0	..	33.5	30.1	30.7	31.4
Lituanie ¹	..	9.9	11.6	9.7	10.2	..	32.2	41.1	31.9	33.2
Luxembourg ¹	9.6	9.7	10.3	11.0	11.1	27.5	26.1	29.0	27.8	29.2
Mexique	2.0	2.1	2.1	2.3	2.5	16.8	18.0	16.2	13.8	13.9
Norvège	10.6	8.8	9.4	10.6	11.2	26.3	21.0	22.4	26.4	28.9
Nouvelle-Zélande	0.0	0.0	0.0	0.0	0.0	0.0	0.0	0.0	0.0	0.0
Pays-Bas	14.9	14.3	12.9	13.4	13.6	37.4	38.7	36.3	34.2	34.1
Pologne ¹	..	12.9	10.8	13.2	13.5	..	39.2	34.4	37.6	37.9
Portugal	7.2	7.9	8.6	9.6	10.5	27.2	25.6	28.4	27.9	29.6
République slovaque	..	13.9	11.9	15.0	15.5	..	41.4	42.6	43.3	43.9
République tchèque	..	14.3	14.4	15.4	15.8	..	44.3	44.8	44.1	45.5
Royaume-Uni	5.6	5.5	6.0	6.4	6.7	17.0	16.8	18.9	19.7	21.0
Slovénie ¹	..	14.9	15.8	15.6	16.8	..	39.6	41.8	42.2	45.2
Suède	13.3	12.7	10.8	9.2	9.0	27.2	25.5	25.1	21.4	21.4
Suisse ¹	5.4	6.5	6.1	6.5	6.9	23.3	24.2	23.7	23.7	25.2
Türkiye	2.9	4.4	6.1	7.3	7.1	19.7	18.7	24.9	31.4	29.7
<i>Moyenne non pondérée</i>										
Moyenne OCDE	7.1	8.4	8.6	8.9	9.2	21.8	24.9	26.6	25.9	26.6

.. Non disponible

Note : Les séries temporelles complètes sont accessibles sur le site web <http://oe.cd/series-temporelles-completes>.

1. Les transferts en capital ont été directement diminués des impôts spécifiques auxquels ils se rapportent, sauf pour la France, où les transferts en capital ont été répartis entre les différentes rubriques en proportion des recettes fiscales.

StatLink  <https://stat.link/4mzfk7>

Tableau 3.11. Impôts sur les salaires ou la main-d'oeuvre (3000) en % du PIB et en % du total des recettes fiscales

	% du PIB					% du total des recettes fiscales				
	1990	2000	2010	2019	2020	1990	2000	2010	2019	2020
Allemagne	0.0	0.0	0.0	0.0	0.0	0.0	0.0	0.0	0.0	0.0
Australie	1.7	1.4	1.3	1.3	1.3	6.1	4.5	5.2	4.7	4.5
Autriche ¹	2.4	2.7	2.8	2.7	2.8	6.0	6.4	6.9	6.4	6.5
Belgique ¹	0.0	0.0	0.0	0.0	0.0	0.0	0.0	0.0	0.0	0.0
Canada	0.8	0.7	0.6	0.8	0.8	2.3	2.1	2.1	2.3	2.3
Chili	0.0	0.0	0.0	0.0	0.0	0.0	0.0	0.0	0.0	0.0
Colombie	0.0	0.7	0.7	0.3	0.4	0.0	4.2	4.1	1.7	2.0
Corée	0.1	0.0	0.1	0.1	0.1	0.4	0.2	0.2	0.3	0.3
Costa Rica	1.4	1.3	1.3	1.4	1.5	6.4	6.3	5.9	5.9	6.5
Danemark ¹	0.3	0.2	0.2	0.3	0.2	0.7	0.4	0.5	0.6	0.4
Espagne	0.0	0.0	0.0	0.0	0.0	0.0	0.0	0.0	0.0	0.0
Estonie	..	0.0	0.0	0.0	0.0	..	0.0	0.0	0.0	0.0
États-Unis	0.0	0.0	0.0	0.0	0.0	0.0	0.0	0.1	0.0	0.1
Finlande	0.0	0.0	0.0	0.0	0.0	0.0	0.0	0.0	0.0	0.0
France ¹	0.8	1.0	1.3	1.8	1.9	1.9	2.3	3.2	4.0	4.1
Grèce	0.2	0.0	0.0	0.0	0.0	0.7	0.0	0.0	0.0	0.0
Hongrie	..	1.4	0.4	1.0	1.0	..	3.6	1.1	2.9	2.9
Irlande	0.4	0.0	0.2	0.2	0.2	1.3	0.0	0.7	1.0	1.0
Islande	1.1	0.0	0.2	0.3	0.3	3.5	0.1	0.5	0.9	0.9
Israël	..	1.2	1.2	1.1	1.1	..	3.6	3.8	3.8	3.8
Italie	0.1	0.0	0.0	0.0	0.0	0.3	0.0	0.0	0.0	0.0
Japon	0.0	0.0	0.0	0.0	0.0	0.0	0.0	0.0	0.0	0.0
Lettonie	..	0.0	0.0	0.0	0.0	..	0.0	0.1	0.0	0.0
Lituanie ¹	..	0.0	0.0	0.0	0.0	..	0.0	0.0	0.0	0.0
Luxembourg ¹	0.0	0.0	0.0	0.0	0.0	0.0	0.0	0.0	0.0	0.0
Mexique	0.2	0.2	0.3	0.4	0.5	1.8	1.5	2.2	2.5	2.5
Norvège	0.0	0.0	0.0	0.1	0.1	0.0	0.0	0.0	0.1	0.2
Nouvelle-Zélande	0.0	0.0	0.0	0.0	0.0	0.0	0.0	0.0	0.0	0.0
Pays-Bas	0.0	0.0	0.0	0.0	0.0	0.0	0.0	0.0	0.0	0.0
Pologne ¹	..	0.2	0.3	0.3	0.3	..	0.7	0.8	0.7	0.9
Portugal	0.0	0.0	0.0	0.0	0.0	0.0	0.0	0.0	0.0	0.0
République slovaque	..	0.0	0.0	0.0	0.0	..	0.0	0.0	0.0	0.0
République tchèque	..	0.0	0.0	0.0	0.0	..	0.0	0.0	0.0	0.0
Royaume-Uni	0.0	0.0	0.0	0.1	0.1	0.0	0.0	0.0	0.4	0.4
Slovénie ¹	..	1.5	0.1	0.0	0.0	..	4.1	0.2	0.1	0.1
Suède	1.2	2.1	3.0	5.3	5.1	2.5	4.2	7.0	12.4	12.0
Suisse ¹	0.0	0.0	0.0	0.0	0.0	0.0	0.0	0.0	0.0	0.0
Türkiye	0.0	0.0	0.0	0.0	0.0	0.0	0.0	0.0	0.0	0.0
<i>Moyenne non pondérée</i>										
Moyenne OCDE	0.4	0.4	0.4	0.5	0.5	1.2	1.2	1.2	1.3	1.4

.. Non disponible

Note : Les séries temporelles complètes sont accessibles sur le site web <http://oe.cd/series-temporelles-completes>.

1. Les transferts en capital ont été directement diminués des impôts spécifiques auxquels ils se rapportent, sauf pour la France, où les transferts en capital ont été répartis entre les différentes rubriques en proportion des recettes fiscales.

StatLink  <https://stat.link/sck2ro>

Tableau 3.12. Impôts sur le patrimoine (4000) en % du PIB et en % du total des recettes fiscales

	% du PIB					% du total des recettes fiscales				
	1990	2000	2010	2019	2020	1990	2000	2010	2019	2020
Allemagne	1.2	0.8	0.8	1.1	1.2	3.4	2.3	2.3	2.9	3.3
Australie	2.5	2.7	2.4	2.7	2.9	9.0	8.8	9.4	9.8	10.1
Autriche ¹	1.1	0.6	0.5	0.5	0.6	2.7	1.3	1.3	1.3	1.4
Belgique ¹	1.6	2.1	3.1	3.4	3.4	3.8	4.7	7.2	8.1	8.0
Canada	3.5	3.3	3.8	3.8	4.1	10.0	9.5	12.3	11.6	12.0
Chili	1.0	1.3	0.8	1.1	1.0	6.2	7.0	4.1	5.5	5.3
Colombie	0.2	1.0	1.6	1.8	1.8	2.2	6.6	8.7	9.1	9.7
Corée	2.2	2.6	2.5	3.1	3.9	11.8	12.4	11.3	11.4	14.2
Costa Rica	0.3	0.2	0.3	0.4	0.4	1.3	0.9	1.5	1.9	2.0
Danemark ¹	1.9	1.6	1.9	2.0	2.0	4.3	3.3	4.1	4.3	4.2
Espagne	1.7	2.1	2.1	2.5	2.5	5.5	6.5	6.6	7.1	6.7
Estonie	..	0.4	0.3	0.2	0.2	..	1.2	1.0	0.6	0.6
États-Unis	3.1	2.9	3.1	3.0	3.2	11.7	10.3	13.5	12.1	12.4
Finlande	1.1	1.1	1.1	1.4	1.5	2.4	2.4	2.7	3.4	3.6
France ¹	2.6	3.0	3.5	3.9	4.0	6.3	6.9	8.4	8.7	8.7
Grèce	1.2	2.6	1.7	3.1	3.0	4.6	7.7	5.2	7.7	7.8
Hongrie	..	0.7	1.1	0.9	1.1	..	1.7	3.1	2.6	2.9
Irlande	1.5	1.8	1.4	1.2	1.0	4.6	5.7	5.1	5.7	5.0
Islande	2.6	2.4	2.1	1.9	2.3	8.4	6.6	6.5	5.5	6.2
Israël	..	3.2	3.4	3.2	3.1	..	9.5	11.1	10.6	10.3
Italie	0.8	1.9	2.0	2.4	2.4	2.3	4.6	4.8	5.7	5.7
Japon	2.6	2.7	2.6	2.6	2.7	9.4	10.5	9.7	8.2	8.1
Lettonie	..	1.1	0.9	0.9	1.0	..	3.8	3.0	3.0	3.0
Lituanie ¹	..	0.5	0.4	0.3	0.3	..	1.5	1.3	1.0	1.0
Luxembourg ¹	2.9	4.0	2.5	3.9	3.8	8.4	10.7	7.0	9.8	10.0
Mexique	0.2	0.2	0.3	0.3	0.3	1.9	1.8	2.3	2.0	1.9
Norvège	1.2	1.0	1.1	1.3	1.3	2.9	2.3	2.6	3.2	3.4
Nouvelle-Zélande	2.5	1.7	2.0	1.9	1.9	6.8	5.3	6.6	6.2	5.5
Pays-Bas	1.5	1.9	1.4	1.5	1.7	3.7	5.3	3.8	3.8	4.3
Pologne ¹	..	1.4	1.3	1.3	1.3	..	4.3	4.2	3.6	3.6
Portugal	0.7	1.1	1.1	1.4	1.5	2.7	3.7	3.7	4.2	4.2
République slovaque	..	0.6	0.4	0.4	0.5	..	1.8	1.4	1.2	1.4
République tchèque	..	0.5	0.4	0.4	0.2	..	1.4	1.3	1.2	0.6
Royaume-Uni	2.7	3.7	3.8	4.0	3.7	8.2	11.4	12.0	12.4	11.6
Slovénie ¹	..	0.6	0.6	0.6	0.6	..	1.7	1.6	1.7	1.7
Suède	1.7	1.7	1.0	0.9	1.0	3.5	3.3	2.4	2.2	2.2
Suisse ¹	2.1	2.6	2.0	2.1	2.2	8.9	9.7	7.7	7.7	8.1
Türkiye	0.3	0.7	1.0	1.0	1.1	2.3	3.2	4.1	4.2	4.4
<i>Moyenne non pondérée</i>										
Moyenne OCDE	1.7	1.7	1.6	1.8	1.9	5.5	5.3	5.4	5.6	5.7

.. Non disponible

Note : Les séries temporelles complètes sont accessibles sur le site web <http://oe.cd/series-temporelles-completes>.

1. Les transferts en capital ont été directement diminués des impôts spécifiques auxquels ils se rapportent, sauf pour la France, où les transferts en capital ont été répartis entre les différentes rubriques en proportion des recettes fiscales.

StatLink  <https://stat.link/axd7u9>

Tableau 3.13. Impôts sur les biens et services (5000) en % du PIB en % du total des recettes fiscales

	% du PIB					% du total des recettes fiscales				
	1990	2000	2010	2019	2020	1990	2000	2010	2019	2020
Allemagne	9.3	10.4	10.8	10.3	9.7	26.7	28.5	30.5	26.6	25.7
Australie	7.8	8.8	7.2	7.3	7.6	27.8	28.8	28.8	26.3	26.5
Autriche ¹	12.4	12.4	11.7	11.7	11.5	31.5	29.3	28.7	27.5	27.1
Belgique ¹	10.8	11.3	11.2	10.8	10.4	26.1	25.9	26.1	25.4	24.4
Canada	9.1	8.4	7.4	7.6	7.4	25.8	24.2	24.0	23.1	21.5
Chili	10.6	11.9	10.1	11.1	10.6	62.9	63.8	51.2	53.0	54.8
Colombie	6.1	7.3	8.2	8.5	7.8	53.8	46.3	45.1	43.0	41.4
Corée	8.2	8.0	7.5	7.0	6.8	44.3	38.4	33.7	25.8	24.4
Costa Rica	10.2	9.9	8.9	8.1	7.6	45.5	46.7	40.3	34.8	33.3
Danemark ¹	15.0	15.7	15.0	14.2	14.4	33.9	33.5	33.6	30.2	30.6
Espagne	9.0	10.1	8.6	10.0	9.8	28.4	30.6	27.5	28.9	26.7
Estonie	..	12.1	13.5	14.2	13.3	..	38.8	40.7	42.4	39.9
États-Unis	4.5	4.5	4.2	4.4	4.4	17.5	16.0	18.1	17.5	17.2
Finlande	14.0	13.4	13.0	14.2	14.1	32.5	29.2	32.0	33.7	33.8
France ¹	11.7	11.5	11.2	12.4	12.3	28.4	26.4	26.6	27.6	27.1
Grèce	11.2	11.8	12.5	15.8	15.0	44.5	35.2	38.6	39.9	38.5
Hongrie	..	15.6	15.9	16.3	16.3	..	40.6	43.3	44.7	45.1
Irlande	13.6	11.9	9.9	6.8	5.6	41.9	38.8	35.8	30.9	28.4
Islande	15.6	16.3	11.5	11.4	11.4	51.3	45.3	35.8	32.8	31.7
Israël	..	11.2	11.9	10.7	10.4	..	32.9	39.2	35.7	35.3
Italie	10.2	11.4	11.1	12.0	11.5	28.0	28.2	26.6	28.3	26.9
Japon	3.8	4.9	4.9	6.2	6.9	13.7	19.3	18.7	19.7	20.9
Lettonie	..	11.2	11.9	13.9	14.0	..	38.6	41.8	44.9	44.0
Lituanie ¹	..	12.1	11.7	11.5	11.6	..	39.4	41.4	38.1	37.7
Luxembourg ¹	8.2	9.8	9.9	9.2	8.7	23.6	26.6	27.6	23.1	22.8
Mexique	5.3	4.8	4.9	6.2	6.6	44.0	41.7	38.0	37.6	37.2
Norvège	14.3	13.1	11.6	11.8	12.4	35.5	31.4	27.7	29.3	32.0
Nouvelle-Zélande	12.1	11.3	12.0	12.1	12.8	33.6	34.7	39.6	38.7	38.0
Pays-Bas	10.5	10.9	11.2	12.1	12.2	26.4	29.7	31.5	30.7	30.5
Pologne ¹	..	11.6	12.6	12.8	12.9	..	35.3	40.3	36.5	36.2
Portugal	11.7	12.6	12.3	13.7	13.2	44.2	40.7	40.4	39.8	37.5
République slovaque	..	12.2	10.4	12.1	12.2	..	36.3	37.2	35.0	34.6
République tchèque	..	10.2	10.9	11.1	10.8	..	31.5	33.8	31.9	31.1
Royaume-Uni	10.2	10.6	10.1	10.6	10.0	31.0	32.3	31.7	32.8	31.2
Slovénie ¹	..	13.8	13.9	13.5	12.5	..	36.6	36.8	36.5	33.6
Suède	12.2	12.1	12.7	12.1	12.1	25.0	24.2	29.7	28.2	28.5
Suisse ¹	4.8	6.0	5.8	5.4	5.5	20.9	22.2	22.5	19.9	20.0
Türkiye	4.1	9.9	11.8	9.0	10.2	27.9	42.0	47.7	39.0	42.9
<i>Moyenne non pondérée</i>										
Moyenne OCDE	9.9	10.8	10.5	10.7	10.6	33.7	33.9	34.0	32.6	32.1

.. Non disponible

Note : Les séries temporelles complètes sont accessibles sur le site web <http://oe.cd/series-temporelles-completes>.

1. Les transferts en capital ont été directement diminués des impôts spécifiques auxquels ils se rapportent, sauf pour la France, où les transferts en capital ont été répartis entre les différentes rubriques en proportion des recettes fiscales.

StatLink  <https://stat.link/qphuyz>

Tableau 3.14. Taxes sur la valeur ajoutée (5111) en % du PIB en % du total des recettes fiscales

	% du PIB					% du total des recettes fiscales				
	1990	2000	2010	2019	2020	1990	2000	2010	2019	2020
Allemagne	5.8	6.7	7.0	7.0	6.5	16.6	18.4	19.8	18.2	17.2
Australie	0.0	3.4	3.3	3.2	3.5	0.0	11.1	13.1	11.7	12.4
Autriche ¹	8.2	7.9	7.7	7.7	7.4	20.8	18.7	18.7	18.0	17.6
Belgique ¹	6.8	7.1	7.0	6.6	6.4	16.4	16.1	16.2	15.6	15.0
Canada	0.0	3.2	4.2	4.5	4.5	0.0	9.2	13.7	13.5	13.2
Chili	6.3	7.8	7.6	8.3	8.0	37.4	41.8	38.5	39.9	41.1
Colombie	2.6	4.3	5.3	5.8	5.4	22.6	27.6	29.3	29.6	28.7
Corée	3.5	3.6	3.9	4.3	4.2	18.7	17.0	17.5	15.7	15.1
Costa Rica	4.1	4.8	4.6	4.3	4.5	18.1	22.8	21.0	18.5	19.7
Danemark ¹	8.3	9.1	9.4	9.4	9.8	18.7	19.5	20.9	20.0	20.8
Espagne	5.0	5.8	5.2	6.5	6.3	15.7	17.6	16.5	18.7	17.1
Estonie	..	8.4	8.5	8.9	8.9	..	27.1	25.7	26.7	26.7
États-Unis	0.0	0.0	0.0	0.0	0.0	0.0	0.0	0.0	0.0	0.0
Finlande	8.3	8.0	8.3	9.2	9.2	19.3	17.4	20.4	21.7	22.1
France ¹	7.6	7.2	6.8	7.1	7.0	18.4	16.7	16.1	15.9	15.4
Grèce	6.2	6.3	7.1	8.4	7.8	24.6	18.9	22.0	21.3	20.1
Hongrie	..	8.7	8.5	9.5	9.8	..	22.5	23.0	26.2	27.1
Irlande	6.6	7.0	6.0	4.3	3.4	20.4	22.9	21.7	19.6	17.2
Islande	8.7	10.2	7.4	8.0	8.0	28.4	28.5	22.8	22.9	22.0
Israël	..	7.2	7.4	7.1	7.1	..	21.0	24.3	23.8	23.9
Italie	5.3	6.2	6.1	6.2	6.0	14.7	15.4	14.5	14.7	14.1
Japon	1.2	2.3	2.5	4.2	4.9	4.4	9.1	9.6	13.2	14.9
Lettonie	..	6.9	6.6	8.6	8.7	..	23.9	23.3	27.8	27.5
Lituanie ¹	..	7.5	7.8	7.9	7.9	..	24.4	27.5	26.0	25.6
Luxembourg ¹	4.2	4.9	6.2	5.8	5.7	12.1	13.2	17.3	14.7	14.9
Mexique	3.2	2.8	3.8	3.8	4.2	26.1	24.7	29.4	23.4	23.8
Norvège	7.6	8.2	7.8	8.6	9.1	18.8	19.8	18.6	21.5	23.6
Nouvelle-Zélande	8.1	8.1	9.3	9.5	10.4	22.4	24.9	30.7	30.4	30.6
Pays-Bas	6.5	6.4	6.7	7.1	7.4	16.5	17.3	18.7	18.2	18.5
Pologne ¹	..	6.9	7.6	7.9	8.0	..	21.0	24.2	22.6	22.4
Portugal	5.2	7.6	7.5	8.8	8.4	19.6	24.5	24.8	25.4	23.8
République slovaque	..	6.8	6.1	7.3	7.4	..	20.4	21.8	21.0	21.0
République tchèque	..	5.9	6.6	7.5	7.4	..	18.3	20.5	21.6	21.3
Royaume-Uni	5.5	5.9	6.1	6.9	6.5	16.9	18.1	19.0	21.3	20.2
Slovénie ¹	..	8.5	8.1	8.0	7.5	..	22.7	21.3	21.6	20.2
Suède	7.3	8.2	9.0	9.1	9.2	14.9	16.4	21.1	21.3	21.6
Suisse ¹	2.7	3.5	3.3	3.1	3.1	11.5	13.0	12.7	11.3	11.3
Türkiye	2.7	5.7	5.4	4.2	4.6	18.3	24.2	21.7	18.1	19.2
<i>Moyenne non pondérée</i>										
Moyenne OCDE	5.1	6.3	6.4	6.7	6.7	17.0	19.6	20.5	20.3	20.2

.. Non disponible

Note : Les séries temporelles complètes sont accessibles sur le site web <http://oe.cd/series-temporelles-completes>.

1. Les transferts en capital ont été directement diminués des impôts spécifiques auxquels ils se rapportent, sauf pour la France, où les transferts en capital ont été répartis entre les différentes rubriques en proportion des recettes fiscales.

StatLink  <https://stat.link/3xzqdg>

Tableau 3.15. Recettes fiscales des sous-secteurs de l'administration en % du PIB

	Supranationale			Administration centrale			Administrations d'États fédérés/Régions			Administrations locales			Administrations de sécurité sociale		
	1975	1995	2020	1975	1995	2020	1975	1995	2020	1975	1995	2020	1975	1995	2020
Pays fédéraux															
Allemagne	0.4	0.2	0.2	11.5	11.4	10.4	7.6	7.9	9.1	3.1	2.7	3.1	11.7	14.1	15.0
Australie	20.3	21.9	23.1	4.0	5.4	4.5	1.1	1.0	1.0	0.0	0.0	0.0
Autriche ¹	..	0.2	0.2	18.8	26.7	26.7	3.9	0.7	0.9	4.5	1.7	1.3	9.2	12.0	13.1
Belgique ¹	0.6	0.4	0.4	25.4	25.8	21.0	..	0.8	4.7	1.7	2.0	2.2	11.2	13.8	14.2
Canada	14.8	13.5	14.1	10.1	12.8	13.4	3.1	3.4	3.5	3.1	4.8	3.2
États-Unis	11.2	11.0	9.9	4.8	5.3	5.4	3.6	3.5	4.0	5.0	6.7	6.4
Mexique	7.5	14.3	..	0.3	0.7	..	0.2	0.3	..	2.2	2.5
Suisse ¹	6.7	7.9	9.2	5.9	6.0	7.1	4.4	4.4	4.3	4.8	6.7	6.9
<i>Moyenne non pondérée</i>	0.5	0.3	0.3	15.5	15.7	16.1	6.0	4.9	5.7	3.1	2.4	2.5	6.4	7.5	7.7
Pays régionaux															
Colombie ²	10.1	13.5	..	0.9	0.9	..	1.4	2.5	..	3.6	1.9
Espagne ²	..	0.2	0.2	8.6	16.0	13.7	..	1.6	6.1	0.8	2.7	3.2	8.5	10.8	13.4
Pays unitaires															
Chili	16.3	16.4	1.2	1.7	..	0.7	1.3
Corée	13.2	13.0	14.7	1.5	3.5	5.3	0.1	2.3	7.8
Costa Rica	12.4	12.5	0.3	0.7	..	6.2	9.4
Danemark ¹	0.4	0.2	0.1	25.6	31.7	34.3	11.0	14.6	12.7	0.0	0.0	0.0
Estonie	0.2	..	29.5	27.0	0.3	0.3	..	5.2	5.8
Finlande	..	0.2	0.2	20.3	20.7	19.9	8.5	9.9	10.3	7.4	13.7	11.5
France ¹	0.2	0.3	0.2	17.9	18.0	14.6	2.6	4.7	6.1	14.2	19.4	24.4
Grèce	..	0.2	0.2	12.5	18.8	24.7	0.6	0.6	1.0	5.5	8.8	13.0
Hongrie	0.1	..	26.0	23.2	1.0	1.9	..	13.7	10.9
Irlande	0.6	0.5	0.1	21.6	26.4	16.6	2.0	0.8	0.2	3.6	4.0	2.9
Islande	24.0	24.3	25.3	5.5	6.4	10.8	0.0	0.0	0.0
Israël	27.0	22.1	2.4	2.3	..	4.7	5.1
Italie	..	0.1	0.2	13.0	24.1	24.2	0.2	2.1	4.7	11.2	12.1	13.6
Japon	9.0	10.5	12.1	5.1	6.4	7.6	5.7	8.5	13.4
Lettonie	0.2	..	12.9	16.2	5.8	5.7	..	11.0	9.7
Lituanie ¹	0.3	..	19.8	20.0	0.6	0.3	..	7.2	10.2
Luxembourg ¹	0.2	0.2	0.3	20.7	23.9	25.4	2.2	2.3	1.6	9.4	9.6	10.8
Norvège	19.7	22.7	32.3	8.7	7.9	6.5	10.5	8.8	0.0
Nouvelle-Zélande	27.7	33.7	31.7	2.3	1.9	2.1	0.0	0.0	0.0
Pays-Bas	0.6	0.5	0.4	22.2	20.9	24.5	0.4	1.2	1.4	14.5	14.7	13.6
Pologne ¹	0.2	..	22.4	17.5	3.1	4.4	..	11.1	13.5
Portugal	..	0.2	0.2	12.3	21.2	22.6	0.0	1.6	2.5	6.5	6.3	9.9
République slovaque	0.2	..	24.7	19.3	0.5	0.7	..	14.2	15.0
République tchèque	0.1	..	19.9	18.4	0.3	0.3	..	14.3	15.8
Royaume-Uni	0.3	0.3	0.1	24.1	22.7	23.4	3.8	1.1	1.8	6.0	5.2	6.7
Slovénie ¹	0.2	..	19.8	16.8	2.4	3.6	..	16.9	16.6
Suède	..	0.2	0.1	19.7	21.1	21.3	11.2	13.9	15.6	7.5	9.8	5.3
Türkiye	12.3	14.5	2.1	2.2	..	2.0	7.1
<i>Moyenne non pondérée</i>	0.4	0.3	0.2	19.0	21.3	21.1	4.1	3.5	4.1	6.4	8.2	9.1

.. Non disponible

1. Les transferts en capital ont été directement diminués des impôts spécifiques auxquels ils se rapportent, sauf pour la France, où les transferts en capital ont été répartis entre les différentes rubriques en proportion des recettes fiscales.

2. La Colombie et l'Espagne ne sont pas des pays constitutionnellement fédéraux, mais tous deux ont une structure politique très décentralisée, avec une grande autonomie de leurs entités territoriales.

Tableau 3.16. Principales recettes de l'administration centrale en % du total des recettes fiscales de l'administration centrale, 2020

	1000 Revenu & bénéfices	2000 Sécurité sociale ³	3000 Salaires	4000 Patrimoine	5000 Biens & services	6000 Autres
Pays fédéraux						
Allemagne	47.4	0.0	0.0	0.4	52.2	0.0
Australie	72.9	0.0	0.4	0.0	26.7	0.0
Autriche ¹	42.8	8.3	5.6	1.4	41.5	0.5
Belgique ¹	55.8	0.1	0.0	2.1	42.0	0.0
Canada	73.4	7.3	0.0	0.0	19.3	0.0
États-Unis	91.5	0.0	0.0	0.9	7.6	0.0
Mexique	52.8	0.0	0.0	0.0	45.5	1.7
Suisse ¹	42.5	0.0	0.0	2.6	54.8	0.1
<i>Moyenne non pondérée</i>	59.9	1.9	0.7	0.9	36.2	0.3
Pays régionaux						
Colombie ²	45.8	0.0	2.7	6.7	44.5	0.2
Espagne ²	39.6	2.2	0.0	0.2	57.9	0.0
Pays unitaires						
Chili	38.2	1.6	0.0	1.6	59.2	-0.5
Corée	52.3	0.0	0.0	10.2	36.0	1.5
Costa Rica	36.3	1.7	0.0	0.9	57.4	3.7
Danemark ¹	55.9	0.1	0.5	1.8	41.7	0.0
Estonie	28.3	23.5	0.0	0.0	48.2	0.0
Finlande	26.1	0.0	0.0	3.4	70.4	0.2
France ¹	41.5	2.4	3.6	6.0	46.1	0.3
Grèce	32.1	0.1	0.0	8.5	59.3	0.0
Hongrie	28.3	2.0	4.4	3.0	62.1	0.1
Irlande	58.6	2.3	1.2	4.8	33.2	0.0
Islande	38.6	11.9	1.2	1.4	44.3	2.6
Israël	44.3	0.0	5.2	3.6	46.9	0.0
Italie	53.7	0.0	0.0	5.6	40.7	0.0
Japon	52.2	0.0	0.0	5.0	42.8	0.0
Lettonie	12.1	2.0	0.1	1.0	84.8	0.0
Lituanie ¹	43.4	0.0	0.0	0.1	56.5	0.0
Luxembourg ¹	51.1	1.2	0.0	14.6	32.9	0.1
Norvège	25.2	34.7	0.2	1.5	38.4	0.0
Nouvelle-Zélande	60.2	0.0	0.0	0.1	39.7	0.0
Pays-Bas	50.1	0.0	0.0	3.9	45.3	0.8
Pologne ¹	26.5	0.0	1.9	0.0	71.6	0.0
Portugal	40.2	4.7	0.0	1.1	52.5	1.5
République slovaque	36.8	2.4	0.0	0.0	60.9	0.0
République tchèque	43.0	0.0	0.0	0.0	56.9	0.0
Royaume-Uni	49.1	0.0	0.6	8.2	42.1	0.0
Slovénie ¹	26.1	1.0	0.3	0.0	72.6	0.0
Suède	-0.3	17.4	23.9	2.7	56.2	0.2
Türkiye	31.6	0.0	0.0	5.1	62.6	0.7
<i>Moyenne non pondérée</i>	38.6	3.9	1.5	3.4	52.2	0.4

Note : Sont exclues les cotisations de sécurité sociale versées aux administrations de sécurité sociale.

1. Les transferts en capital ont été directement diminués des impôts spécifiques auxquels ils se rapportent, sauf pour la France, où les transferts en capital ont été répartis entre les différentes rubriques en proportion des recettes fiscales.

2. La Colombie et l'Espagne ne sont pas des pays constitutionnellement fédéraux, mais tous deux ont une structure politique très décentralisée, avec une grande autonomie de leurs entités territoriales.

3. Ne sont incluses que les cotisations de sécurité sociale versées à l'administration centrale.

Tableau 3.17. Principaux impôts des administrations d'États fédérés en % du total des recettes fiscales des administrations d'États fédérés, 2020

	1000 Revenu & bénéfices	2000 Sécurité sociale	3000 Salaires	4000 Patrimoine	5000 Biens & services	6000 Autres
Pays fédéraux						
Allemagne ¹	49.5	0.0	0.0	9.0	41.6	0.0
Australie	0.0	0.0	26.6	42.4	31.1	0.0
Autriche ^{1, 2}	37.5	13.4	32.2	1.5	12.7	2.7
Belgique ^{1, 2}	49.2	1.2	0.0	35.6	14.0	0.0
Canada	50.0	4.6	5.9	5.2	34.3	0.0
États-Unis	44.0	0.0	0.3	3.3	52.4	0.0
Mexique	0.0	0.0	65.4	16.4	13.2	5.0
Suisse ²	75.4	0.0	0.0	17.8	6.1	0.7
<i>Moyenne non pondérée</i>	38.2	2.4	16.3	16.4	25.6	1.1
Pays régionaux						
Colombie ³	0.0	0.0	0.0	0.0	72.3	27.7
Espagne ^{1, 3}	76.2	0.0	0.0	16.1	7.7	0.0
Pays unitaires						
Chili
Corée
Costa Rica
Danemark
Estonie
Finlande
France
Grèce
Hongrie
Irlande
Islande
Israël
Italie
Japon
Lettonie
Lituanie
Luxembourg
Norvège
Nouvelle-Zélande
Pays-Bas
Pologne
Portugal
République slovaque
République tchèque
Royaume-Uni
Slovénie
Suède
Türkiye
<i>Moyenne non pondérée</i>

.. Non disponible

1. Les versements à L'Union européenne ne sont pas retenus dans ces comparaisons.

2. Le transfert en capital a été directement diminué des impôts spécifiques auxquels il se rapporte.

3. La Colombie et l'Espagne ne sont pas des pays constitutionnellement fédéraux, mais tous deux ont une structure politique très décentralisée, avec une grande autonomie de leurs entités territoriales.

Tableau 3.18. Principaux impôts locaux en % du total des recettes fiscales des administrations locales, 2020

	1000 Revenu & bénéfices	2000 Sécurité sociale	3000 Salaires	4000 Patrimoine	5000 Biens & services	6000 Autres
Pays fédéraux						
Allemagne ¹	77.7	0.0	0.0	12.4	9.7	0.2
Australie	0.0	0.0	0.0	100.0	0.0	0.0
Autriche ^{1,2}	0.0	4.7	72.0	15.0	6.9	1.4
Belgique ^{1,2}	36.8	0.2	0.0	56.5	6.4	0.0
Canada	0.0	0.0	0.0	97.3	1.6	1.1
États-Unis	5.8	0.0	0.0	73.2	21.0	0.0
Mexique	0.0	0.0	0.0	82.4	1.0	16.6
Suisse ²	80.5	0.0	0.0	17.0	0.6	2.0
<i>Moyenne non pondérée</i>	25.1	0.6	9.0	56.7	5.9	2.7
Pays régionaux						
Colombie ³	0.0	0.0	0.0	36.4	44.2	19.3
Espagne ^{1,3}	18.6	0.0	0.0	44.7	36.5	0.1
Pays unitaires						
Chili	0.0	0.0	0.0	45.3	54.7	0.0
Corée	16.9	0.0	1.6	46.4	27.9	7.2
Costa Rica	0.0	0.0	0.0	47.9	52.1	0.0
Danemark ^{1,2}	89.3	0.0	0.0	10.7	0.0	0.0
Estonie ¹	0.0	0.0	0.0	83.1	16.9	0.0
Finlande ¹	92.1	0.0	0.0	7.9	0.0	0.0
France ^{1,2}	0.0	0.0	6.5	50.3	35.7	7.5
Grèce ¹	0.0	0.0	0.0	95.6	4.4	0.0
Hongrie ¹	0.0	0.0	0.0	19.0	81.0	0.0
Irlande ¹	0.0	10.2	0.0	89.8	0.0	0.0
Islande	80.4	0.0	0.0	17.6	2.0	0.0
Israël	0.0	0.0	0.0	95.8	4.2	0.0
Italie ¹	21.2	0.0	0.0	23.0	30.9	24.9
Japon	49.1	0.0	0.0	27.2	22.7	1.1
Lettonie ¹	86.1	0.0	0.0	13.2	0.6	0.0
Lituanie ²	0.0	0.0	0.0	83.6	16.4	0.0
Luxembourg ^{1,2}	93.2	0.0	0.0	6.2	0.5	0.1
Norvège	86.6	0.0	0.0	12.6	0.7	0.0
Nouvelle-Zélande	0.0	0.0	0.0	88.2	11.8	0.0
Pays-Bas ¹	0.0	0.0	0.0	54.1	45.9	0.0
Pologne ^{1,2}	65.7	0.0	0.0	29.4	3.8	1.0
Portugal ¹	26.5	0.0	0.0	48.0	25.3	0.2
République slovaque ¹	0.0	0.0	0.0	64.7	35.3	0.0
République tchèque ¹	0.0	0.0	0.0	58.0	42.0	0.0
Royaume-Uni ¹	0.0	0.0	0.0	100.0	0.0	0.0
Slovénie ^{1,2}	78.1	0.0	0.0	17.2	4.6	0.0
Suède ¹	97.5	0.0	0.0	2.5	0.0	0.0
Türkiye	28.4	0.0	0.0	14.4	50.9	6.3
<i>Moyenne non pondérée</i>	32.5	0.4	0.3	44.7	20.4	1.7

1. Les versements à L'Union européenne ne sont pas retenus dans ces comparaisons.

2. Les transferts en capital ont été directement diminués des impôts spécifiques auxquels ils se rapportent, sauf pour la France, où les transferts en capital ont été répartis entre les différentes rubriques en proportion des recettes fiscales.

3. La Colombie et l'Espagne ne sont pas des pays constitutionnellement fédéraux, mais tous deux ont une structure politique très décentralisée, avec une grande autonomie de leurs entités territoriales.

Tableau 3.19. Produit intérieur brut pour les années de déclaration fiscale au prix du marché, en milliards de monnaie nationale

		1965	1990	2000	2007	2010	2015	2018	2019	2020	2021p
Allemagne	EUR	234.8	1 306.7	2 109.1	2 499.6	2 564.4	3 026.2	3 365.5	3 473.3	3 405.4	3 601.8
Australie ¹	AUD	24.4	415.0	706.4	1 178.6	1 417.9	1 657.7	1 946.2	1 980.9	2 069.2	2 296.6
Autriche	EUR	18.5	137.5	213.6	284.0	295.9	344.3	385.4	397.5	379.3	403.1
Belgique	EUR	20.9	170.1	256.4	343.6	363.1	416.7	460.1	478.2	456.7	507.2
Canada	CAD	61.3	696.1	1 125.5	1 577.7	1 666.0	1 990.4	2 231.2	2 310.7	2 206.8	2 493.1
Chili	CLP	..	10 594.8	42 215.0	90 159.5	110 777.9	158 622.9	189 434.9	195 816.5	200 343.7	240 633.3
Colombie	COP	..	22 731.4	195 108.6	428 506.0	544 060.0	804 692.0	987 791.0	1 060 068.0	998 719.0	1 176 694.3
Corée ²	KRW	831.4	200 556.2	651 634.4	1 089 660.2	1 322 611.2	1 658 020.4	1 898 192.6	1 924 498.1	1 940 726.2	2 071 658.0
Costa Rica ³	CRC	..	525.3	4 627.1	13 889.1	19 802.0	30 171.9	36 014.7	37 832.1	36 356.3	39 905.6
Danemark	DKK	71.5	855.6	1 326.9	1 738.8	1 810.9	2 036.4	2 253.3	2 311.0	2 323.9	2 504.2
Espagne	EUR	8.7	328.7	647.9	1 075.5	1 072.7	1 077.6	1 203.3	1 244.4	1 121.9	1 205.1
Estonie	EUR	6.2	16.4	14.7	20.6	25.9	27.8	27.5	31.4
États-Unis	USD	709.0	5 963.1	10 251.0	14 474.2	15 049.0	18 206.0	20 527.2	21 372.6	20 893.7	22 996.1
Finlande	EUR	4.5	91.0	136.4	187.1	188.1	211.4	233.5	239.9	238.0	251.4
France	EUR	76.4	1 053.5	1 478.6	1 941.4	1 995.3	2 198.4	2 363.3	2 437.6	2 310.5	2 500.9
Grèce	EUR	0.7	45.5	141.2	232.7	224.1	176.4	179.6	183.3	165.3	182.8
Hongrie	HUF	13 324.1	25 749.4	27 496.7	34 975.3	43 392.4	47 530.6	48 276.4	55 256.7
Irlande	EUR	1.3	37.9	108.5	197.1	167.4	263.0	326.6	356.7	372.8	426.3
Islande	ISK	0.2	377.0	709.6	1 387.0	1 681.0	2 310.8	2 844.4	3 043.8	2 937.9	3 251.2
Israël	ILS	..	124.3	554.7	756.1	891.2	1 179.3	1 352.5	1 434.6	1 422.6	1 578.0
Italie	EUR	22.4	730.9	1 241.5	1 614.8	1 611.3	1 655.4	1 771.4	1 796.6	1 657.0	1 775.4
Japon ¹	JPY	35 750.7	472 519.8	537 616.3	538 483.9	504 872.1	540 739.3	556 650.0	556 557.6	534 730.0	541 580.8
Lettonie	EUR	6.9	22.7	18.1	24.6	29.2	30.6	29.5	32.9
Lituanie	EUR	13.4	29.0	28.0	37.3	45.5	48.9	49.5	55.4
Luxembourg	EUR	1.0	10.6	23.0	37.6	42.4	54.1	60.1	62.4	64.8	72.3
Mexique	MXN	..	843.6	6 693.7	11 504.1	13 366.4	18 572.1	23 524.4	24 453.3	23 357.4	26 213.0
Norvège	NOK	57.2	749.9	1 507.3	2 350.2	2 591.5	3 111.2	3 553.9	3 563.5	3 410.4	4 141.9
Nouvelle-Zélande ¹	NZD	4.1	75.9	122.2	188.8	205.7	258.8	310.2	318.6	342.0	359.5
Pays-Bas	EUR	35.6	263.0	452.0	619.2	639.2	690.0	774.0	813.1	796.5	856.4
Pologne	PLN	..	62.7	748.5	1 187.5	1 446.8	1 801.1	2 121.6	2 293.2	2 339.0	2 622.2
Portugal	EUR	0.6	56.0	128.4	175.5	179.6	179.7	205.2	214.4	200.1	211.3
République slovaque	EUR	..	10.0	31.7	63.2	68.5	79.9	89.4	94.0	92.1	97.1
République tchèque	CZK	..	731.2	2 386.3	3 859.5	3 992.9	4 625.4	5 410.8	5 791.5	5 709.1	6 108.4
Royaume-Uni	GBP	36.4	615.7	1 098.5	1 552.5	1 612.2	1 935.2	2 174.4	2 255.3	2 150.4	2 317.1
Slovénie	EUR	..	0.9	18.9	35.1	36.4	38.9	45.9	48.5	47.0	52.2
Suède	SEK	129.3	1 549.8	2 408.2	3 320.3	3 573.6	4 260.5	4 828.3	5 049.6	5 038.5	5 451.8
Suisse	CHF	70.1	369.5	472.6	592.4	629.3	675.7	719.3	727.2	706.2	742.8
Türkiye	TRY	0.0	0.5	171.5	887.7	1 167.7	2 350.9	3 758.8	4 311.7	5 048.2	7 248.8

.. Non disponible

1. PIB se référant à l'année fiscale. L'année A est calculée comme la somme de: T2(A) à T1(A+1) pour le Japon; et T3(A) à T2(A+1) pour l'Australie et la Nouvelle-Zélande.

2. Le PIB de la Corée pour 2021 est extrait des Comptes nationaux de l'OCDE, consultés en octobre 2022, et est estimé.

3. Le PIB indiqué pour 1990 pour le Costa Rica est tiré du FMI (World Economic Outlook Database, consulté en octobre 2022). Le PIB pour toutes les autres années est tiré des Comptes nationaux des pays de l'OCDE.

Source : Comptes nationaux de l'OCDE, consultés en octobre 2022.

StatLink  <https://stat.link/xc74ka>

Tableau 3.20. Taux de change utilisés, unités de monnaie nationale par dollar des É-U au taux de change du marché

		1965	1990	2000	2007	2010	2015	2018	2019	2020	2021p
Allemagne	EUR	..	0.8	1.1	0.7	0.8	0.9	0.8	0.9	0.9	0.8
Australie	AUD	0.9	1.3	1.8	1.2	1.0	1.3	1.4	1.4	1.4	1.3
Autriche	EUR	..	0.8	1.1	0.7	0.8	0.9	0.8	0.9	0.9	0.8
Belgique	EUR	..	0.8	1.1	0.7	0.8	0.9	0.8	0.9	0.9	0.8
Canada	CAD	1.1	1.2	1.5	1.1	1.0	1.3	1.3	1.3	1.3	1.3
Chili	CLP	0.0	304.9	539.4	522.2	510.0	654.3	641.9	703.3	791.7	759.8
Colombie	COP	10.5	502.3	2 087.6	2 077.7	1 899.8	2 744.5	2 956.9	3 281.1	3 695.6	3 744.3
Corée	KRW	266.3	708.0	1 130.6	929.5	1 155.4	1 131.3	1 100.2	1 165.3	1 180.1	1 144.5
Costa Rica	CRC	6.6	91.6	307.4	517.2	521.9	534.6	577.2	587.0	584.7	621.4
Danemark	DKK	6.9	6.2	8.1	5.4	5.6	6.7	6.3	6.7	6.5	6.3
Espagne	EUR	..	0.8	1.1	0.7	0.8	0.9	0.8	0.9	0.9	0.8
Estonie	EUR	..	0.8	1.1	0.7	0.8	0.9	0.8	0.9	0.9	0.8
États-Unis	USD	1.0	1.0	1.0	1.0	1.0	1.0	1.0	1.0	1.0	1.0
Finlande	EUR	..	0.8	1.1	0.7	0.8	0.9	0.8	0.9	0.9	0.8
France	EUR	..	0.8	1.1	0.7	0.8	0.9	0.8	0.9	0.9	0.8
Grèce	EUR	..	0.8	1.1	0.7	0.8	0.9	0.8	0.9	0.9	0.8
Hongrie	HUF	..	63.2	282.3	183.6	207.8	279.2	270.2	290.6	308.0	303.2
Irlande	EUR	0.5	0.8	1.1	0.7	0.8	0.9	0.8	0.9	0.9	0.8
Islande	ISK	0.4	58.4	78.8	64.1	122.2	131.9	108.3	122.6	135.4	127.0
Israël	ILS	0.0	2.0	4.1	4.1	3.7	3.9	3.6	3.6	3.4	3.2
Italie	EUR	..	0.8	1.1	0.7	0.8	0.9	0.8	0.9	0.9	0.8
Japon	JPY	361.7	142.2	111.2	114.2	85.7	118.0	110.1	108.5	107.5	109.8
Lettonie	EUR	..	0.8	1.1	0.7	0.8	0.9	0.8	0.9	0.9	0.8
Lituanie	EUR	..	0.8	1.1	0.7	0.8	0.9	0.8	0.9	0.9	0.8
Luxembourg	EUR	..	0.8	1.1	0.7	0.8	0.9	0.8	0.9	0.9	0.8
Mexique	MXN	0.0	2.8	9.5	10.9	12.6	15.9	19.2	19.2	21.4	20.2
Norvège	NOK	7.2	6.3	8.8	5.9	6.0	8.1	8.1	8.8	9.4	8.6
Nouvelle-Zélande	NZD	0.7	1.7	2.3	1.4	1.3	1.4	1.5	1.5	1.5	1.4
Pays-Bas	EUR	..	0.8	1.1	0.7	0.8	0.9	0.8	0.9	0.9	0.8
Pologne	PLN	0.0	1.0	4.3	2.8	3.0	3.8	3.6	3.8	3.9	3.9
Portugal	EUR	..	0.8	1.1	0.7	0.8	0.9	0.8	0.9	0.9	0.8
République slovaque	EUR	..	0.8	1.1	0.7	0.8	0.9	0.8	0.9	0.9	0.8
République tchèque	CZK	38.6	20.3	19.1	24.6	21.7	22.9	23.2	21.7
Royaume-Uni	GBP	0.4	0.6	0.7	0.5	0.6	0.7	0.7	0.8	0.8	0.7
Slovénie	EUR	..	0.8	1.1	0.7	0.8	0.9	0.8	0.9	0.9	0.8
Suède	SEK	5.2	5.9	9.2	6.8	7.2	8.4	8.7	9.5	9.2	8.6
Suisse	CHF	4.3	1.4	1.7	1.2	1.0	1.0	1.0	1.0	0.9	0.9
Türkiye	TRY	0.0	0.0	0.6	1.3	1.5	2.7	4.8	5.7	7.0	8.9

.. Non disponible

Source : Indicateurs financiers de l'OCDE.

StatLink  <https://stat.link/ilame0>

4 Tableaux par pays, 1990-2020

Le Chapitre 4 fournit un aperçu des recettes fiscales par catégorie et par sous-secteur d'administration pour chaque pays membre de l'OCDE.

4.1 Recettes fiscales et % du PIB pour une sélection de catégories d'impôts et par niveau d'administration

Dans tous les tableaux suivants, le symbole (..) signifie que l'information n'est pas disponible ou qu'elle n'est pas applicable. La principale série chronologique dans ce chapitre couvre une sélection d'années entre 1990 et 2020. Des séries complètes sont, cependant, disponible en ligne. La partie V dans l'édition 1998 de ce Rapport fournit des données pour les années 1955 et 1960 (pour dix-neuf pays de l'OCDE).

Les chiffres du Produit Intérieur Brut (PIB) se fondent sur le Système de comptabilité nationale de 2008 (SCN 2008) pour tous les pays membres de l'OCDE.

Encadré 4.1. Traitements des transferts en capital.

Les notes de bas de page de certains tableaux se réfèrent au traitement des transferts en capital que certains pays effectuent pour tenir compte des impôts qui ont été évalués mais non recouverts. Le transfert en capital a été soustrait directement des impôts spécifiques auxquels il se rapporte, sauf pour la France, où les transferts en capital ont été répartis entre les différentes rubriques en pourcentage de leurs recettes au niveau de l'administration par rapport à laquelle ces transferts ont été enregistrés.

Les pays déclarant des transferts en capital sont les suivants :

- Autriche à partir de 2020
- Belgique à partir de 1995
- Danemark à partir de 1971
- France à partir de 1992
- Lituanie à partir de 1999
- Luxembourg à partir de 2013
- Pologne à partir de 1995
- Slovénie à partir de 1995
- Suisse à partir de 1990

Tableau 4.1. Australie, recettes fiscales et % du PIB (sélection de catégories d'impôts)

	Milliard AUD					% du PIB				
	1990	2000	2010	2019	2020	1990	2000	2010	2019	2020
Recettes fiscales totales	116.5	214.8	356.7	548.9	590.7	28.1	30.4	25.2	27.7	28.5
1000 Impôts sur le revenu, les bénéfices et les gains en capital	66.5	124.4	202.2	324.8	348.3	16.0	17.6	14.3	16.4	16.8
1100 Des personnes physiques	50.1	81.0	138.2	230.8	236.9	12.1	11.5	9.7	11.7	11.5
1200 Des sociétés	16.5	43.4	64.0	94.0	111.3	4.0	6.1	4.5	4.7	5.4
1300 Non-ventilables entre 1100 et 1200	0.0	0.0	0.0	0.0	0.0	0.0	0.0	0.0	0.0	0.0
2000 Cotisations de sécurité sociale	0.0	0.0	0.0	0.0	0.0	0.0	0.0	0.0	0.0	0.0
2100 À la charge des salariés	0.0	0.0	0.0	0.0	0.0	0.0	0.0	0.0	0.0	0.0
2200 À la charge des employeurs	0.0	0.0	0.0	0.0	0.0	0.0	0.0	0.0	0.0	0.0
2300 À la charge des indép. ou sans emploi	0.0	0.0	0.0	0.0	0.0	0.0	0.0	0.0	0.0	0.0
2400 Non-ventilables entre 2100, 2200 et 2300	0.0	0.0	0.0	0.0	0.0	0.0	0.0	0.0	0.0	0.0
3000 Sur les salaires ou main d'oeuvre	7.1	9.6	18.5	25.7	26.4	1.7	1.4	1.3	1.3	1.3
4000 Impôts sur le patrimoine	10.4	18.8	33.5	54.0	59.5	2.5	2.7	2.4	2.7	2.9
4100 Impôts périodiques sur la propriété immobilière	6.1	9.1	19.9	33.8	34.5	1.5	1.3	1.4	1.7	1.7
4200 Impôts périodiques sur l'actif net	0.0	0.0	0.0	0.0	0.0	0.0	0.0	0.0	0.0	0.0
4300 Impôts sur mut. par décès, succ. et donations	0.0	0.0	0.0	0.0	0.0	0.0	0.0	0.0	0.0	0.0
4400 Impôts sur transact. mobilières et immob.	4.3	9.8	13.6	20.2	25.0	1.0	1.4	1.0	1.0	1.2
4500 Impôts non périodiques sur	0.0	0.0	0.0	0.0	0.0	0.0	0.0	0.0	0.0	0.0
4600 Autres impôts périodiques sur patrimoine	0.0	0.0	0.0	0.0	0.0	0.0	0.0	0.0	0.0	0.0
5000 Impôts sur les biens et services	32.4	61.9	102.6	144.4	156.6	7.8	8.8	7.2	7.3	7.6
5100 Impôts sur production, vente, transfert, etc.	27.2	56.2	90.8	123.6	135.1	6.6	8.0	6.4	6.2	6.5
5110 Impôts généraux	9.4	25.8	48.1	65.7	75.3	2.3	3.7	3.4	3.3	3.6
5111 Taxes sur la valeur ajoutée	0.0	23.9	46.9	64.0	73.3	0.0	3.4	3.3	3.2	3.5
5120 Impôts sur biens et services déterminés	17.8	30.3	42.7	57.9	59.8	4.3	4.3	3.0	2.9	2.9
5121 Accises	12.0	19.8	26.7	24.1	25.9	2.9	2.8	1.9	1.2	1.2
5200 Impôts sur utilisation des biens et exerc. activités	5.2	5.7	11.7	20.8	21.5	1.3	0.8	0.8	1.0	1.0
5300 Non-ventilables entre 5100 et 5200	0.0	0.0	0.0	0.0	0.0	0.0	0.0	0.0	0.0	0.0
6000 Autres impôts	0.0	0.0	0.0	0.0	0.0	0.0	0.0	0.0	0.0	0.0
Crédits d'impôts récupérables										
Crédits d'impôts récupérables contre 1000	..	0.2	6.7	10.6	10.1	..	0.0	0.5	0.5	0.5
Composante transfert	..	0.0	4.4	6.8	6.6	..	0.0	0.3	0.3	0.3
Composante fiscale	..	0.2	2.4	3.8	3.5	..	0.0	0.2	0.2	0.2

.. Non disponible

Note : Des données et des notes plus détaillées par pays sont disponibles dans le chapitre 5 "Tableaux détaillés par pays". Les séries temporelles complètes sont accessibles sur le site web <http://oe.cd/series-temporelles-completes>.

Source : Australian Bureau of Statistics.

Tableau 4.2. Australie, recettes fiscales et % du PIB par niveaux d'administration (principaux impôts)

	Milliard AUD					% du PIB				
	1990	2000	2010	2019	2020	1990	2000	2010	2019	2020
Administrations fédérale ou centrale										
Recettes fiscales totales	92.6	175.7	285.9	443.8	477.7	22.3	24.9	20.2	22.4	23.1
1000 Impôts sur revenu, bénéfices et gains en capital	66.5	124.4	202.2	324.8	348.3	16.0	17.6	14.3	16.4	16.8
2000 Cotisations de sécurité sociale	0.0	0.0	0.0	0.0	0.0	0.0	0.0	0.0	0.0	0.0
3000 Sur salaires ou main d'oeuvre	1.3	0.1	0.5	1.0	1.7	0.3	0.0	0.0	0.1	0.1
4000 Impôts sur le patrimoine	0.2	0.0	0.0	0.0	0.0	0.1	0.0	0.0	0.0	0.0
5000 Impôts sur les biens et services	24.5	51.1	83.2	118.0	127.7	5.9	7.2	5.9	6.0	6.2
6000 Autres impôts	0.0	0.0	0.0	0.0	0.0	0.0	0.0	0.0	0.0	0.0
Administrations d'un État/Régions										
Recettes fiscales totales	19.7	32.7	58.4	85.5	93.0	4.7	4.6	4.1	4.3	4.5
1000 Impôts sur revenu, bénéfices et gains en capital	0.0	0.0	0.0	0.0	0.0	0.0	0.0	0.0	0.0	0.0
2000 Cotisations de sécurité sociale	0.0	0.0	0.0	0.0	0.0	0.0	0.0	0.0	0.0	0.0
3000 Sur salaires ou main d'oeuvre	5.8	9.5	18.0	24.7	24.7	1.4	1.3	1.3	1.2	1.2
4000 Impôts sur le patrimoine	6.0	12.4	21.0	34.4	39.4	1.4	1.8	1.5	1.7	1.9
5000 Impôts sur les biens et services	7.9	10.8	19.3	26.4	28.9	1.9	1.5	1.4	1.3	1.4
6000 Autres impôts	0.0	0.0	0.0	0.0	0.0	0.0	0.0	0.0	0.0	0.0
Administrations locales										
Recettes fiscales totales	4.2	6.4	12.4	19.6	20.1	1.0	0.9	0.9	1.0	1.0
1000 Impôts sur revenu, bénéfices et gains en capital	0.0	0.0	0.0	0.0	0.0	0.0	0.0	0.0	0.0	0.0
2000 Cotisations de sécurité sociale	0.0	0.0	0.0	0.0	0.0	0.0	0.0	0.0	0.0	0.0
3000 Sur salaires ou main d'oeuvre	0.0	0.0	0.0	0.0	0.0	0.0	0.0	0.0	0.0	0.0
4000 Impôts sur le patrimoine	4.2	6.4	12.4	19.6	20.1	1.0	0.9	0.9	1.0	1.0
5000 Impôts sur les biens et services	0.0	0.0	0.0	0.0	0.0	0.0	0.0	0.0	0.0	0.0
6000 Autres impôts	0.0	0.0	0.0	0.0	0.0	0.0	0.0	0.0	0.0	0.0
Administrations de sécurité sociale										
Recettes fiscales totales	0.0	0.0	0.0	0.0	0.0	0.0	0.0	0.0	0.0	0.0
1000 Impôts sur revenu, bénéfices et gains en capital	0.0	0.0	0.0	0.0	0.0	0.0	0.0	0.0	0.0	0.0
2000 Cotisations de sécurité sociale	0.0	0.0	0.0	0.0	0.0	0.0	0.0	0.0	0.0	0.0
3000 Sur salaires ou main d'oeuvre	0.0	0.0	0.0	0.0	0.0	0.0	0.0	0.0	0.0	0.0
4000 Impôts sur le patrimoine	0.0	0.0	0.0	0.0	0.0	0.0	0.0	0.0	0.0	0.0
5000 Impôts sur les biens et services	0.0	0.0	0.0	0.0	0.0	0.0	0.0	0.0	0.0	0.0
6000 Autres impôts	0.0	0.0	0.0	0.0	0.0	0.0	0.0	0.0	0.0	0.0

Note : Des données et des notes plus détaillées par pays sont disponibles dans le chapitre 6 "Recettes fiscales des sous-secteurs de l'administration". Les séries temporelles complètes sont accessibles sur le site web <http://oe.cd/series-temporelles-completes>.

Source : Australian Bureau of Statistics.

StatLink  <https://stat.link/p8isn3>

Tableau 4.3. Autriche, recettes fiscales et % du PIB (sélection de catégories d'impôts)

	Milliard EUR					% du PIB				
	1990	2000	2010	2019	2020	1990	2000	2010	2019	2020
Recettes fiscales totales	54.0	90.3	121.2	169.3	160.2	39.3	42.3	41.0	42.6	42.2
1000 Impôts sur le revenu, les bénéfices et les gains en capital	13.8	25.6	34.0	49.9	44.5	10.0	12.0	11.5	12.5	11.7
1100 Des personnes physiques	11.3	19.9	27.1	38.3	35.5	8.2	9.3	9.2	9.6	9.4
1200 Des sociétés	1.9	4.2	5.5	10.8	8.2	1.4	1.9	1.9	2.7	2.2
1300 Non-ventilables entre 1100 et 1200	0.5	1.5	1.4	0.8	0.8	0.4	0.7	0.5	0.2	0.2
2000 Cotisations de sécurité sociale	17.8	30.5	41.4	59.1	58.9	12.9	14.3	14.0	14.9	15.5
2100 À la charge des salariés	7.5	12.5	16.8	23.8	23.8	5.5	5.8	5.7	6.0	6.3
2200 À la charge des employeurs	8.8	14.7	19.4	27.8	27.7	6.4	6.9	6.6	7.0	7.3
2300 À la charge des indép. ou sans emploi	1.5	3.4	5.2	7.5	7.5	1.1	1.6	1.7	1.9	2.0
2400 Non-ventilables entre 2100, 2200 et 2300	0.0	0.0	0.0	0.0	0.0	0.0	0.0	0.0	0.0	0.0
3000 Sur les salaires ou main d'oeuvre	3.3	5.8	8.4	10.8	10.4	2.4	2.7	2.8	2.7	2.8
4000 Impôts sur le patrimoine	1.5	1.2	1.6	2.2	2.2	1.1	0.6	0.5	0.5	0.6
4100 Impôts périodiques sur la propriété immobilière	0.4	0.5	0.7	0.8	0.9	0.3	0.2	0.2	0.2	0.2
4200 Impôts périodiques sur l'actif net	0.6	0.0	0.0	0.0	0.0	0.5	0.0	0.0	0.0	0.0
4300 Impôts sur mut. par décès, succ. et donations	0.1	0.1	0.0	0.0	0.0	0.1	0.1	0.0	0.0	0.0
4400 Impôts sur transact. mobilières et immob.	0.4	0.6	0.8	1.3	1.3	0.3	0.3	0.3	0.3	0.3
4500 Impôts non périodiques sur	0.0	0.0	0.0	0.0	0.0	0.0	0.0	0.0	0.0	0.0
4600 Autres impôts périodiques sur patrimoine	0.0	0.0	0.0	0.0	0.0	0.0	0.0	0.0	0.0	0.0
5000 Impôts sur les biens et services	17.0	26.5	34.7	46.5	43.4	12.4	12.4	11.7	11.7	11.5
5100 Impôts sur production, vente, transfert, etc.	16.2	24.6	32.1	42.5	39.4	11.8	11.5	10.9	10.7	10.4
5110 Impôts généraux	11.2	16.9	22.7	30.4	28.2	8.2	7.9	7.7	7.7	7.4
5111 Taxes sur la valeur ajoutée	11.2	16.9	22.7	30.4	28.2	8.2	7.9	7.7	7.7	7.4
5120 Impôts sur biens et services déterminés	4.9	7.7	9.4	12.1	11.2	3.5	3.6	3.2	3.0	2.9
5121 Accises	3.3	5.5	6.9	8.2	7.2	2.4	2.6	2.3	2.1	1.9
5200 Impôts sur utilisation des biens et exerc. activités	0.9	1.9	2.6	4.0	4.1	0.6	0.9	0.9	1.0	1.1
5300 Non-ventilables entre 5100 et 5200	0.0	0.0	0.0	0.0	0.0	0.0	0.0	0.0	0.0	0.0
6000 Autres impôts	0.7	0.8	1.1	0.8	0.7	0.5	0.4	0.4	0.2	0.2
Crédits d'impôts récupérables										
Crédits d'impôts récupérables contre 1000	..	0.7	0.7	0.3	0.3	..	0.3	0.2	0.1	0.1
Composante transfert	..	0.1	0.2	0.1	0.1	..	0.0	0.1	0.0	0.0
Composante fiscale	..	0.6	0.4	0.2	0.2	..	0.3	0.1	0.1	0.1
Recettes fiscales collectés pour le compte de l'UE										
Recettes fiscales collectés pour le compte de l'UE, total	..	0.4	0.3	0.7	0.7	..	0.2	0.1	0.2	0.2
Droits de douane perçus pour le compte de l'UE	..	0.4	0.3	0.5	0.5	..	0.2	0.1	0.1	0.1
Contributions au Fonds de résolution unique collectées pour le compte de l'UE	0.2	0.2	0.0	0.1

.. Non disponible

Note : Le total des recettes fiscales a été diminué du montant de tout transfert en capital représentant les impôts non perçus. Le transfert en capital a été directement diminué des impôts spécifiques auxquels il se rapporte. Par conséquent, les montants des recettes fiscales sont différents de ceux présentés dans le chapitre 5 "Tableaux détaillés par pays".

Des données et des notes plus détaillées par pays sont disponibles dans le chapitre 5 "Tableaux détaillés par pays". Les séries temporelles complètes sont accessibles sur le site web <http://oe.cd/series-temporelles-completes>.

Source : Statistics Austria.

StatLink  <https://stat.link/1mcdw4>

Tableau 4.4. Autriche, recettes fiscales et % du PIB par niveaux d'administration (principaux impôts)

	Milliard EUR					% du PIB				
	1990	2000	2010	2019	2020	1990	2000	2010	2019	2020
Administrations fédérale ou centrale										
Recettes fiscales totales	27.2	60.5	80.7	109.9	101.2	19.8	28.3	27.3	27.7	26.7
1000 Impôts sur revenu, bénéfices et gains en capital	8.6	24.9	33.1	48.6	43.2	6.2	11.7	11.2	12.2	11.4
2000 Cotisations de sécurité sociale	2.4	5.1	6.3	8.5	8.4	1.7	2.4	2.1	2.1	2.2
3000 Sur salaires ou main d'oeuvre	2.6	3.9	5.8	5.8	5.7	1.9	1.8	1.9	1.5	1.5
4000 Impôts sur le patrimoine	0.9	0.7	0.9	1.4	1.4	0.6	0.3	0.3	0.3	0.4
5000 Impôts sur les biens et services	12.3	25.3	33.7	45.0	41.9	8.9	11.8	11.4	11.3	11.1
6000 Autres impôts	0.5	0.6	0.9	0.6	0.5	0.4	0.3	0.3	0.1	0.1
Administrations d'un État/Régions										
Recettes fiscales totales	5.8	1.4	2.0	3.5	3.3	4.2	0.7	0.7	0.9	0.9
1000 Impôts sur revenu, bénéfices et gains en capital	2.8	0.6	0.9	1.3	1.3	2.0	0.3	0.3	0.3	0.3
2000 Cotisations de sécurité sociale	0.2	0.4	0.5	0.5	0.4	0.2	0.2	0.2	0.1	0.1
3000 Sur salaires ou main d'oeuvre	0.0	0.1	0.2	1.1	1.1	0.0	0.1	0.1	0.3	0.3
4000 Impôts sur le patrimoine	0.1	0.0	0.0	0.1	0.0	0.0	0.0	0.0	0.0	0.0
5000 Impôts sur les biens et services	2.7	0.2	0.3	0.5	0.4	2.0	0.1	0.1	0.1	0.1
6000 Autres impôts	0.0	0.1	0.1	0.1	0.1	0.0	0.0	0.0	0.0	0.0
Administrations locales										
Recettes fiscales totales	6.1	3.2	3.8	5.3	5.1	4.4	1.5	1.3	1.3	1.3
1000 Impôts sur revenu, bénéfices et gains en capital	2.4	0.0	0.0	0.0	0.0	1.8	0.0	0.0	0.0	0.0
2000 Cotisations de sécurité sociale	0.2	0.3	0.3	0.2	0.2	0.1	0.1	0.1	0.1	0.1
3000 Sur salaires ou main d'oeuvre	0.7	1.8	2.4	3.8	3.7	0.5	0.8	0.8	1.0	1.0
4000 Impôts sur le patrimoine	0.5	0.5	0.6	0.7	0.8	0.4	0.2	0.2	0.2	0.2
5000 Impôts sur les biens et services	2.1	0.6	0.4	0.4	0.4	1.5	0.3	0.1	0.1	0.1
6000 Autres impôts	0.2	0.1	0.1	0.2	0.1	0.1	0.0	0.0	0.0	0.0
Administrations de sécurité sociale										
Recettes fiscales totales	15.0	24.8	34.4	49.8	49.9	10.9	11.6	11.6	12.5	13.1
1000 Impôts sur revenu, bénéfices et gains en capital	0.0	0.0	0.0	0.0	0.0	0.0	0.0	0.0	0.0	0.0
2000 Cotisations de sécurité sociale	15.0	24.8	34.4	49.8	49.9	10.9	11.6	11.6	12.5	13.1
3000 Sur salaires ou main d'oeuvre	0.0	0.0	0.0	0.0	0.0	0.0	0.0	0.0	0.0	0.0
4000 Impôts sur le patrimoine	0.0	0.0	0.0	0.0	0.0	0.0	0.0	0.0	0.0	0.0
5000 Impôts sur les biens et services	0.0	0.0	0.0	0.0	0.0	0.0	0.0	0.0	0.0	0.0
6000 Autres impôts	0.0	0.0	0.0	0.0	0.0	0.0	0.0	0.0	0.0	0.0

Note : Le total des recettes fiscales a été diminué du montant de tout transfert en capital représentant les impôts non perçus. Le transfert en capital a été directement diminué des impôts spécifiques auxquels il se rapporte. Par conséquent, les montants des recettes fiscales sont différents de ceux présentés dans le chapitre 6 "Recettes fiscales des sous-secteurs de l'administration".

Des données et des notes plus détaillées par pays sont disponibles dans le chapitre 6 "Recettes fiscales des sous-secteurs de l'administration". Les séries temporelles complètes sont accessibles sur le site web <http://oe.cd/series-temporelles-completes>.

Source : Statistics Austria.

Tableau 4.5. Belgique, recettes fiscales et % du PIB (sélection de catégories d'impôts)

	Milliard EUR					% du PIB				
	1990	2000	2010	2019	2020	1990	2000	2010	2019	2020
Recettes fiscales totales	70.4	112.4	155.7	202.8	194.1	41.4	43.8	42.9	42.4	42.5
1000 Impôts sur le revenu, les bénéfices et les gains en capital	26.0	43.4	53.2	71.8	69.0	15.3	16.9	14.7	15.0	15.1
1100 Des personnes physiques	22.5	35.3	44.0	54.0	54.0	13.2	13.8	12.1	11.3	11.8
1200 Des sociétés	3.4	8.1	9.2	17.7	14.9	2.0	3.1	2.5	3.7	3.3
1300 Non-ventilables entre 1100 et 1200	0.0	0.1	0.0	0.1	0.1	0.0	0.0	0.0	0.0	0.0
2000 Cotisations de sécurité sociale	23.4	34.6	50.5	63.1	62.1	13.7	13.5	13.9	13.2	13.6
2100 À la charge des salariés	7.2	10.9	15.0	19.1	18.8	4.2	4.3	4.1	4.0	4.1
2200 À la charge des employeurs	14.7	20.8	30.9	37.8	37.1	8.6	8.1	8.5	7.9	8.1
2300 À la charge des indép. ou sans emploi	1.5	2.9	4.6	6.2	6.1	0.9	1.1	1.3	1.3	1.3
2400 Non-ventilables entre 2100, 2200 et 2300	0.0	0.0	0.0	0.0	0.0	0.0	0.0	0.0	0.0	0.0
3000 Sur les salaires ou main d'oeuvre	0.0	0.0	0.0	0.0	0.0	0.0	0.0	0.0	0.0	0.0
4000 Impôts sur le patrimoine	2.7	5.3	11.3	16.4	15.6	1.6	2.1	3.1	3.4	3.4
4100 Impôts périodiques sur la propriété immobilière	0.6	1.2	4.6	6.1	6.1	0.4	0.5	1.3	1.3	1.3
4200 Impôts périodiques sur l'actif net	0.0	0.1	0.2	0.9	1.0	0.0	0.0	0.1	0.2	0.2
4300 Impôts sur mut. par décès, succ. et donations	0.5	1.1	2.3	2.9	3.0	0.3	0.4	0.6	0.6	0.6
4400 Impôts sur transact. mobilières et immob.	1.5	2.7	3.5	5.4	5.0	0.9	1.0	1.0	1.1	1.1
4500 Impôts non périodiques sur	0.0	0.1	0.3	0.5	0.3	0.0	0.0	0.1	0.1	0.1
4600 Autres impôts périodiques sur patrimoine	0.1	0.2	0.3	0.5	0.3	0.1	0.1	0.1	0.1	0.1
5000 Impôts sur les biens et services	18.4	29.1	40.7	51.6	47.3	10.8	11.3	11.2	10.8	10.4
5100 Impôts sur production, vente, transfert, etc.	17.4	27.0	38.3	48.7	44.6	10.2	10.5	10.5	10.2	9.8
5110 Impôts généraux	11.6	18.2	25.5	32.1	29.3	6.8	7.1	7.0	6.7	6.4
5111 Taxes sur la valeur ajoutée	11.5	18.1	25.3	31.7	29.1	6.8	7.1	7.0	6.6	6.4
5120 Impôts sur biens et services déterminés	5.8	8.7	12.8	16.6	15.3	3.4	3.4	3.5	3.5	3.3
5121 Accises	3.5	5.7	7.8	10.0	9.0	2.0	2.2	2.1	2.1	2.0
5200 Impôts sur utilisation des biens et exerc. activités	1.0	2.1	2.4	2.9	2.7	0.6	0.8	0.7	0.6	0.6
5300 Non-ventilables entre 5100 et 5200	0.0	0.0	0.0	0.0	0.0	0.0	0.0	0.0	0.0	0.0
6000 Autres impôts	0.0	0.0	0.0	0.0	0.0	0.0	0.0	0.0	0.0	0.0
Crédits d'impôts récupérables										
Crédits d'impôts récupérables contre 1000	1.0	1.1	1.1	0.3	0.2	0.2
Composante transfert	0.4	0.3	0.3	0.1	0.1	0.1
Composante fiscale	0.6	0.9	0.9	0.2	0.2	0.2
Recettes fiscales collectés pour le compte de l'UE										
Recettes fiscales collectés pour le compte de l'UE, total	0.9	1.0	1.3	2.0	1.7	0.6	0.4	0.4	0.4	0.4
Droits de douane perçus pour le compte de l'UE	..	1.0	1.2	1.7	1.4	..	0.4	0.3	0.4	0.3
Contributions au Fonds de résolution unique collectées pour le compte de l'UE	0.3	0.3	0.1	0.1

.. Non disponible

Note : Le total des recettes fiscales a été diminué du montant de tout transfert en capital représentant les impôts non perçus. Le transfert en capital a été directement diminué des impôts spécifiques auxquels il se rapporte. Par conséquent, les montants des recettes fiscales sont différents de ceux présentés dans le chapitre 5 "Tableaux détaillés par pays".

Des données et des notes plus détaillées par pays sont disponibles dans le chapitre 5 "Tableaux détaillés par pays". Les séries temporelles complètes sont accessibles sur le site web <http://oe.cd/series-temporelles-completes>.

Source : Institut de Comptes Nationaux, Service Public Fédéral des Finances.

StatLink  <https://stat.link/12ih49>

Tableau 4.6. Belgique, recettes fiscales et % du PIB par niveaux d'administration (principaux impôts)

	Milliard EUR					% du PIB				
	1990	2000	2010	2019	2020	1990	2000	2010	2019	2020
Administrations fédérale ou centrale										
Recettes fiscales totales	42.5	69.4	87.8	103.3	96.1	25.0	27.1	24.2	21.6	21.0
1000 Impôts sur revenu, bénéfices et gains en capital	23.9	39.6	49.3	57.0	53.6	14.0	15.4	13.6	11.9	11.7
2000 Cotisations de sécurité sociale	0.9	1.3	2.5	0.1	0.1	0.5	0.5	0.7	0.0	0.0
3000 Sur salaires ou main d'oeuvre	0.0	0.0	0.0	0.0	0.0	0.0	0.0	0.0	0.0	0.0
4000 Impôts sur le patrimoine	1.1	2.3	0.9	2.2	2.1	0.6	0.9	0.3	0.5	0.5
5000 Impôts sur les biens et services	16.7	26.3	35.0	44.0	40.4	9.8	10.2	9.7	9.2	8.8
6000 Autres impôts	0.0	0.0	0.0	0.0	0.0	0.0	0.0	0.0	0.0	0.0
Administrations d'un État/Régions										
Recettes fiscales totales	1.2	2.4	8.1	21.5	21.5	0.7	1.0	2.2	4.5	4.7
1000 Impôts sur revenu, bénéfices et gains en capital	0.0	0.1	0.0	10.0	10.6	0.0	0.0	0.0	2.1	2.3
2000 Cotisations de sécurité sociale	0.0	0.0	0.0	0.3	0.3	0.0	0.0	0.0	0.1	0.1
3000 Sur salaires ou main d'oeuvre	0.0	0.0	0.0	0.0	0.0	0.0	0.0	0.0	0.0	0.0
4000 Impôts sur le patrimoine	0.9	1.9	5.6	8.1	7.6	0.5	0.7	1.5	1.7	1.7
5000 Impôts sur les biens et services	0.2	0.5	2.4	3.2	3.0	0.1	0.2	0.7	0.7	0.7
6000 Autres impôts	0.0	0.0	0.0	0.0	0.0	0.0	0.0	0.0	0.0	0.0
Administrations locales										
Recettes fiscales totales	3.1	4.6	7.9	10.0	9.9	1.8	1.8	2.2	2.1	2.2
1000 Impôts sur revenu, bénéfices et gains en capital	2.1	3.1	2.9	3.5	3.7	1.2	1.2	0.8	0.7	0.8
2000 Cotisations de sécurité sociale	0.1	0.0	0.0	0.0	0.0	0.1	0.0	0.0	0.0	0.0
3000 Sur salaires ou main d'oeuvre	0.0	0.0	0.0	0.0	0.0	0.0	0.0	0.0	0.0	0.0
4000 Impôts sur le patrimoine	0.6	1.0	4.4	5.7	5.6	0.3	0.4	1.2	1.2	1.2
5000 Impôts sur les biens et services	0.3	0.4	0.6	0.7	0.6	0.2	0.2	0.2	0.2	0.1
6000 Autres impôts	0.0	0.0	0.0	0.0	0.0	0.0	0.0	0.0	0.0	0.0
Administrations de sécurité sociale										
Recettes fiscales totales	22.7	34.9	50.7	66.1	64.9	13.4	13.6	14.0	13.8	14.2
1000 Impôts sur revenu, bénéfices et gains en capital	0.0	0.6	1.0	1.3	1.2	0.0	0.2	0.3	0.3	0.3
2000 Cotisations de sécurité sociale	22.4	33.3	48.0	62.8	61.7	13.2	13.0	13.2	13.1	13.5
3000 Sur salaires ou main d'oeuvre	0.0	0.0	0.0	0.0	0.0	0.0	0.0	0.0	0.0	0.0
4000 Impôts sur le patrimoine	0.1	0.2	0.3	0.3	0.3	0.1	0.1	0.1	0.1	0.1
5000 Impôts sur les biens et services	0.2	0.8	1.3	1.7	1.6	0.1	0.3	0.4	0.4	0.4
6000 Autres impôts	0.0	0.0	0.0	0.0	0.0	0.0	0.0	0.0	0.0	0.0

Note : Le total des recettes fiscales a été diminué du montant de tout transfert en capital représentant les impôts non perçus. Le transfert en capital a été directement diminué des impôts spécifiques auxquels il se rapporte. Par conséquent, les montants des recettes fiscales sont différents de ceux présentés dans le chapitre 6 "Recettes fiscales des sous-secteurs de l'administration".

Des données et des notes plus détaillées par pays sont disponibles dans le chapitre 6 "Recettes fiscales des sous-secteurs de l'administration". Les séries temporelles complètes sont accessibles sur le site web <http://oe.cd/series-temporelles-completes>.

Source : Institut de Comptes Nationaux, Service Public Fédéral des Finances.

Tableau 4.7. Canada, recettes fiscales et % du PIB (sélection de catégories d'impôts)

	Milliard CAD					% du PIB				
	1990	2000	2010	2019	2020	1990	2000	2010	2019	2020
Recettes fiscales totales	244.2	390.2	516.6	764.4	756.0	35.1	34.7	31.0	33.1	34.3
1000 Impôts sur le revenu, les bénéfices et les gains en capital	118.6	195.3	241.0	372.2	376.5	17.0	17.4	14.5	16.1	17.1
1100 Des personnes physiques	99.7	143.7	180.9	275.6	278.9	14.3	12.8	10.9	11.9	12.6
1200 Des sociétés	17.2	47.6	54.1	86.6	89.5	2.5	4.2	3.2	3.7	4.1
1300 Non-ventilables entre 1100 et 1200	1.7	4.0	6.0	10.0	8.2	0.2	0.4	0.4	0.4	0.4
2000 Cotisations de sécurité sociale	29.7	53.1	76.8	108.4	107.9	4.3	4.7	4.6	4.7	4.9
2100 À la charge des salariés	10.6	21.4	30.6	44.2	44.5	1.5	1.9	1.8	1.9	2.0
2200 À la charge des employeurs	18.4	30.3	43.5	60.2	59.4	2.7	2.7	2.6	2.6	2.7
2300 À la charge des indép. ou sans emploi	0.6	1.4	2.6	3.9	4.0	0.1	0.1	0.2	0.2	0.2
2400 Non-ventilables entre 2100, 2200 et 2300	0.0	0.0	0.0	0.0	0.0	0.0	0.0	0.0	0.0	0.0
3000 Sur les salaires ou main d'oeuvre	5.5	8.0	10.8	17.4	17.4	0.8	0.7	0.6	0.8	0.8
4000 Impôts sur le patrimoine	24.5	37.2	63.7	88.8	90.6	3.5	3.3	3.8	3.8	4.1
4100 Impôts périodiques sur la propriété immobilière	20.2	30.2	51.7	70.8	72.2	2.9	2.7	3.1	3.1	3.3
4200 Impôts périodiques sur l'actif net	1.9	4.2	1.5	0.5	0.5	0.3	0.4	0.1	0.0	0.0
4300 Impôts sur mut. par décès, succ. et donations	0.0	0.0	0.2	0.3	0.3	0.0	0.0	0.0	0.0	0.0
4400 Impôts sur transact. mobilières et immob.	0.0	0.0	3.1	6.7	7.9	0.0	0.0	0.2	0.3	0.4
4500 Impôts non périodiques sur	2.4	2.7	7.3	10.5	9.7	0.3	0.2	0.4	0.5	0.4
4600 Autres impôts périodiques sur patrimoine	0.0	0.0	0.0	0.0	0.0	0.0	0.0	0.0	0.0	0.0
5000 Impôts sur les biens et services	63.1	94.5	123.8	176.6	162.8	9.1	8.4	7.4	7.6	7.4
5100 Impôts sur production, vente, transfert, etc.	59.6	88.9	116.2	165.7	152.4	8.6	7.9	7.0	7.2	6.9
5110 Impôts généraux	34.5	55.3	72.1	108.8	102.7	5.0	4.9	4.3	4.7	4.7
5111 Taxes sur la valeur ajoutée	0.0	35.9	70.7	103.4	99.7	0.0	3.2	4.2	4.5	4.5
5120 Impôts sur biens et services déterminés	25.2	33.6	44.0	56.9	49.6	3.6	3.0	2.6	2.5	2.2
5121 Accises	14.5	18.4	23.3	28.9	27.9	2.1	1.6	1.4	1.2	1.3
5200 Impôts sur utilisation des biens et exerc. activités	3.5	5.6	7.6	10.9	10.4	0.5	0.5	0.5	0.5	0.5
5300 Non-ventilables entre 5100 et 5200	0.0	0.0	0.0	0.0	0.0	0.0	0.0	0.0	0.0	0.0
6000 Autres impôts	2.9	2.2	0.6	1.0	0.9	0.4	0.2	0.0	0.0	0.0
Crédits d'impôts récupérables										
Crédits d'impôts récupérables contre 1000	..	3.4	11.1	18.3	18.3	..	0.3	0.7	0.8	0.8
Composante transfert	..	3.1	10.2	14.4	13.6	..	0.3	0.6	0.6	0.6
Composante fiscale	..	0.3	0.9	4.0	4.7	..	0.0	0.1	0.2	0.2

.. Non disponible

Note : Des données et des notes plus détaillées par pays sont disponibles dans le chapitre 5 "Tableaux détaillés par pays". Les séries temporelles complètes sont accessibles sur le site web <http://oe.cd/series-temporelles-completes>.

Source : Statistics Canada.

Tableau 4.8. Canada, recettes fiscales et % du PIB par niveaux d'administration (principaux impôts)

	Milliard CAD					% du PIB				
	1990	2000	2010	2019	2020	1990	2000	2010	2019	2020
Administrations fédérale ou centrale										
Recettes fiscales totales	101.7	184.4	212.8	314.2	310.8	14.6	16.4	12.8	13.6	14.1
1000 Impôts sur revenu, bénéfiques et gains en capital	73.6	126.3	148.7	227.5	228.3	10.6	11.2	8.9	9.8	10.3
2000 Cotisations de sécurité sociale	0.0	18.8	17.9	23.4	22.6	0.0	1.7	1.1	1.0	1.0
3000 Sur salaires ou main d'oeuvre	0.0	0.0	0.0	0.0	0.0	0.0	0.0	0.0	0.0	0.0
4000 Impôts sur le patrimoine	0.0	0.0	0.0	0.0	0.0	0.0	0.0	0.0	0.0	0.0
5000 Impôts sur les biens et services	28.1	39.4	46.2	63.3	60.0	4.0	3.5	2.8	2.7	2.7
6000 Autres impôts	0.0	0.0	0.0	0.0	0.0	0.0	0.0	0.0	0.0	0.0
Administrations d'un État/Régions										
Recettes fiscales totales	89.3	148.2	201.1	303.6	296.2	12.8	13.2	12.1	13.1	13.4
1000 Impôts sur revenu, bénéfiques et gains en capital	44.9	69.0	92.2	144.7	148.2	6.5	6.1	5.5	6.3	6.7
2000 Cotisations de sécurité sociale	0.0	8.3	11.7	14.6	13.7	0.0	0.7	0.7	0.6	0.6
3000 Sur salaires ou main d'oeuvre	5.5	8.0	10.8	17.4	17.4	0.8	0.7	0.6	0.8	0.8
4000 Impôts sur le patrimoine	4.2	8.4	9.8	14.9	15.4	0.6	0.7	0.6	0.6	0.7
5000 Impôts sur les biens et services	34.6	54.5	76.7	112.0	101.6	5.0	4.8	4.6	4.8	4.6
6000 Autres impôts	0.0	0.0	0.0	0.0	0.0	0.0	0.0	0.0	0.0	0.0
Administrations locales										
Recettes fiscales totales	23.5	31.5	55.4	76.2	77.3	3.4	2.8	3.3	3.3	3.5
1000 Impôts sur revenu, bénéfiques et gains en capital	0.0	0.0	0.0	0.0	0.0	0.0	0.0	0.0	0.0	0.0
2000 Cotisations de sécurité sociale	0.0	0.0	0.0	0.0	0.0	0.0	0.0	0.0	0.0	0.0
3000 Sur salaires ou main d'oeuvre	0.0	0.0	0.0	0.0	0.0	0.0	0.0	0.0	0.0	0.0
4000 Impôts sur le patrimoine	20.3	28.8	53.9	73.9	75.2	2.9	2.6	3.2	3.2	3.4
5000 Impôts sur les biens et services	0.4	0.6	0.9	1.4	1.2	0.1	0.1	0.1	0.1	0.1
6000 Autres impôts	2.9	2.2	0.6	1.0	0.9	0.4	0.2	0.0	0.0	0.0
Administrations de sécurité sociale										
Recettes fiscales totales	29.7	26.0	47.2	70.4	71.6	4.3	2.3	2.8	3.0	3.2
1000 Impôts sur revenu, bénéfiques et gains en capital	0.0	0.0	0.0	0.0	0.0	0.0	0.0	0.0	0.0	0.0
2000 Cotisations de sécurité sociale	29.7	26.0	47.2	70.4	71.6	4.3	2.3	2.8	3.0	3.2
3000 Sur salaires ou main d'oeuvre	0.0	0.0	0.0	0.0	0.0	0.0	0.0	0.0	0.0	0.0
4000 Impôts sur le patrimoine	0.0	0.0	0.0	0.0	0.0	0.0	0.0	0.0	0.0	0.0
5000 Impôts sur les biens et services	0.0	0.0	0.0	0.0	0.0	0.0	0.0	0.0	0.0	0.0
6000 Autres impôts	0.0	0.0	0.0	0.0	0.0	0.0	0.0	0.0	0.0	0.0

Note : Des données et des notes plus détaillées par pays sont disponibles dans le chapitre 6 "Recettes fiscales des sous-secteurs de l'administration". Les séries temporelles complètes sont accessibles sur le site web <http://oe.cd/series-temporelles-completes>.

Source : Statistics Canada.

StatLink  <https://stat.link/f8gtk6>

Tableau 4.9. Chili, recettes fiscales et % du PIB (sélection de catégories d'impôts)

	Milliard CLP					% du PIB				
	1990	2000	2010	2019	2020	1990	2000	2010	2019	2020
Recettes fiscales totales	1 777.2	7 902.0	21 845.7	41 025.5	38 817.2	16.8	18.7	19.7	21.0	19.4
1000 Impôts sur le revenu, les bénéfices et les gains en capital	413.0	1 841.6	8 329.1	14 283.2	12 540.3	3.9	4.4	7.5	7.3	6.3
1100 Des personnes physiques	99.2	604.1	1 492.8	2 937.5	3 976.0	0.9	1.4	1.3	1.5	2.0
1200 Des sociétés	219.6	882.9	4 448.7	9 597.5	9 429.8	2.1	2.1	4.0	4.9	4.7
1300 Non-ventilables entre 1100 et 1200	94.2	354.6	2 387.5	1 748.2	-865.5	0.9	0.8	2.2	0.9	-0.4
2000 Cotisations de sécurité sociale	159.6	576.8	1 494.0	2 994.9	3 104.9	1.5	1.4	1.3	1.5	1.5
2100 À la charge des salariés	154.0	553.9	1 433.2	2 894.7	2 994.0	1.5	1.3	1.3	1.5	1.5
2200 À la charge des employeurs	5.5	22.8	60.8	100.2	110.8	0.1	0.1	0.1	0.1	0.1
2300 À la charge des indép. ou sans emploi	0.0	0.0	0.0	0.0	0.0	0.0	0.0	0.0	0.0	0.0
2400 Non-ventilables entre 2100, 2200 et 2300	0.0	0.0	0.0	0.0	0.0	0.0	0.0	0.0	0.0	0.0
3000 Sur les salaires ou main d'oeuvre	0.0	0.0	0.0	0.0	0.0	0.0	0.0	0.0	0.0	0.0
4000 Impôts sur le patrimoine	109.3	554.0	898.6	2 242.6	2 071.9	1.0	1.3	0.8	1.1	1.0
4100 Impôts périodiques sur la propriété immobilière	60.0	302.2	662.4	1 507.2	1 562.3	0.6	0.7	0.6	0.8	0.8
4200 Impôts périodiques sur l'actif net	0.0	0.0	0.0	0.0	0.0	0.0	0.0	0.0	0.0	0.0
4300 Impôts sur mut. par décès, succ. et donations	3.4	10.9	39.3	62.8	155.4	0.0	0.0	0.0	0.0	0.1
4400 Impôts sur transact. mobilières et immob.	45.9	240.9	196.9	672.6	354.2	0.4	0.6	0.2	0.3	0.2
4500 Impôts non périodiques sur	0.0	0.0	0.0	0.0	0.0	0.0	0.0	0.0	0.0	0.0
4600 Autres impôts périodiques sur patrimoine	0.0	0.0	0.0	0.0	0.0	0.0	0.0	0.0	0.0	0.0
5000 Impôts sur les biens et services	1 118.7	5 041.8	11 185.2	21 755.4	21 275.1	10.6	11.9	10.1	11.1	10.6
5100 Impôts sur production, vente, transfert, etc.	1 074.0	4 789.8	10 532.9	20 167.0	19 614.2	10.1	11.3	9.5	10.3	9.8
5110 Impôts généraux	664.4	3 306.4	8 399.9	16 348.9	15 963.0	6.3	7.8	7.6	8.3	8.0
5111 Taxes sur la valeur ajoutée	664.4	3 306.4	8 399.9	16 348.9	15 963.0	6.3	7.8	7.6	8.3	8.0
5120 Impôts sur biens et services déterminés	409.6	1 483.5	2 133.0	3 818.1	3 651.2	3.9	3.5	1.9	1.9	1.8
5121 Accises	166.0	816.2	1 561.2	2 862.3	2 900.2	1.6	1.9	1.4	1.5	1.4
5200 Impôts sur utilisation des biens et exerc. activités	44.7	251.9	652.3	1 588.4	1 660.9	0.4	0.6	0.6	0.8	0.8
5300 Non-ventilables entre 5100 et 5200	0.0	0.0	0.0	0.0	0.0	0.0	0.0	0.0	0.0	0.0
6000 Autres impôts	-23.4	-112.2	-61.1	-250.5	-175.0	-0.2	-0.3	-0.1	-0.1	-0.1
Crédits d'impôts récupérables										
Crédits d'impôts récupérables contre 1000	0.0	0.0	0.0	278.8	298.0	0.0	0.0	0.0	0.1	0.1
Composante transfert	200.6	223.0	0.1	0.1
Composante fiscale	78.2	74.9	0.0	0.0

.. Non disponible

Note : Des données et des notes plus détaillées par pays sont disponibles dans le chapitre 5 "Tableaux détaillés par pays". Les séries temporelles complètes sont accessibles sur le site web <http://oe.cd/series-temporelles-completes>.

Source : Servicio de Impuestos internos (Chile's Tax Service).

StatLink  <https://stat.link/abdwk6>

Tableau 4.10. Chili, recettes fiscales et % du PIB par niveaux d'administration (principaux impôts)

	Milliard CLP					% du PIB				
	1990	2000	2010	2019	2020	1990	2000	2010	2019	2020
Administrations fédérale ou centrale										
Recettes fiscales totales	1 579.7	6 936.8	19 214.8	35 124.7	32 833.3	14.9	16.4	17.3	17.9	16.4
1000 Impôts sur revenu, bénéfiques et gains en capital	413.0	1 841.6	8 329.1	14 283.2	12 540.3	3.9	4.4	7.5	7.3	6.3
2000 Cotisations de sécurité sociale	66.7	232.7	371.4	495.1	510.8	0.6	0.6	0.3	0.3	0.3
3000 Sur salaires ou main d'oeuvre	0.0	0.0	0.0	0.0	0.0	0.0	0.0	0.0	0.0	0.0
4000 Impôts sur le patrimoine	59.7	255.4	245.0	759.3	535.0	0.6	0.6	0.2	0.4	0.3
5000 Impôts sur les biens et services	1 063.7	4 719.3	10 330.4	19 837.6	19 422.1	10.0	11.2	9.3	10.1	9.7
6000 Autres impôts	-23.4	-112.2	-61.1	-250.5	-175.0	-0.2	-0.3	-0.1	-0.1	-0.1
Administrations d'un État/Régions										
Recettes fiscales totales
1000 Impôts sur revenu, bénéfiques et gains en capital
2000 Cotisations de sécurité sociale
3000 Sur salaires ou main d'oeuvre
4000 Impôts sur le patrimoine
5000 Impôts sur les biens et services
6000 Autres impôts
Administrations locales										
Recettes fiscales totales	104.7	621.2	1 508.3	3 401.0	3 389.9	1.0	1.5	1.4	1.7	1.7
1000 Impôts sur revenu, bénéfiques et gains en capital	0.0	0.0	0.0	0.0	0.0	0.0	0.0	0.0	0.0	0.0
2000 Cotisations de sécurité sociale	0.0	0.0	0.0	0.0	0.0	0.0	0.0	0.0	0.0	0.0
3000 Sur salaires ou main d'oeuvre	0.0	0.0	0.0	0.0	0.0	0.0	0.0	0.0	0.0	0.0
4000 Impôts sur le patrimoine	49.6	298.7	653.6	1 483.3	1 537.0	0.5	0.7	0.6	0.8	0.8
5000 Impôts sur les biens et services	55.0	322.5	854.8	1 917.8	1 853.0	0.5	0.8	0.8	1.0	0.9
6000 Autres impôts	0.0	0.0	0.0	0.0	0.0	0.0	0.0	0.0	0.0	0.0
Administrations de sécurité sociale										
Recettes fiscales totales	92.8	344.0	1 122.6	2 499.8	2 594.0	0.9	0.8	1.0	1.3	1.3
1000 Impôts sur revenu, bénéfiques et gains en capital	0.0	0.0	0.0	0.0	0.0	0.0	0.0	0.0	0.0	0.0
2000 Cotisations de sécurité sociale	92.8	344.0	1 122.6	2 499.8	2 594.0	0.9	0.8	1.0	1.3	1.3
3000 Sur salaires ou main d'oeuvre	0.0	0.0	0.0	0.0	0.0	0.0	0.0	0.0	0.0	0.0
4000 Impôts sur le patrimoine	0.0	0.0	0.0	0.0	0.0	0.0	0.0	0.0	0.0	0.0
5000 Impôts sur les biens et services	0.0	0.0	0.0	0.0	0.0	0.0	0.0	0.0	0.0	0.0
6000 Autres impôts	0.0	0.0	0.0	0.0	0.0	0.0	0.0	0.0	0.0	0.0

.. Non disponible

Note : Des données et des notes plus détaillées par pays sont disponibles dans le chapitre 6 "Recettes fiscales des sous-secteurs de l'administration". Les séries temporelles complètes sont accessibles sur le site web <http://oe.cd/series-temporelles-completes>.

Source : Servicio de Impuestos internos (Chile's Tax Service).

StatLink  <https://stat.link/7au05e>

Tableau 4.11. Colombie, recettes fiscales et % du PIB (sélection de catégories d'impôts)

	Milliard COP					% du PIB				
	1990	2000	2010	2019	2020	1990	2000	2010	2019	2020
Recettes fiscales totales	2 579.4	30 598.6	98 455.3	209 071.3	187 664.6	11.3	15.7	18.1	19.7	18.8
1000 Impôts sur le revenu, les bénéfices et les gains en capital	771.7	7 103.5	26 218.9	67 519.6	61 812.5	3.4	3.6	4.8	6.4	6.2
1100 Des personnes physiques	47.2	1 499.3	5 192.4	14 233.7	14 469.9	0.2	0.8	1.0	1.3	1.4
1200 Des sociétés	359.8	5 119.8	20 405.2	50 287.1	43 240.2	1.6	2.6	3.8	4.7	4.3
1300 Non-ventilables entre 1100 et 1200	364.7	484.4	621.3	2 998.8	4 102.5	1.6	0.2	0.1	0.3	0.4
2000 Cotisations de sécurité sociale	203.6	4 989.0	11 478.1	19 875.4	18 615.4	0.9	2.6	2.1	1.9	1.9
2100 À la charge des salariés
2200 À la charge des employeurs
2300 À la charge des indép. ou sans emploi
2400 Non-ventilables entre 2100, 2200 et 2300	203.6	4 989.0	11 478.1	19 875.4	18 615.4	0.9	2.6	2.1	1.9	1.9
3000 Sur les salaires ou main d'oeuvre	0.0	1 286.8	4 022.5	3 604.1	3 670.5	0.0	0.7	0.7	0.3	0.4
4000 Impôts sur le patrimoine	56.2	2 027.7	8 535.2	18 984.4	18 167.4	0.2	1.0	1.6	1.8	1.8
4100 Impôts périodiques sur la propriété immobilière	56.2	991.1	3 338.9	8 743.1	9 109.6	0.2	0.5	0.6	0.8	0.9
4200 Impôts périodiques sur l'actif net	0.0	0.0	1 970.5	923.3	957.1	0.0	0.0	0.4	0.1	0.1
4300 Impôts sur mut. par décès, succ. et donations	0.0	0.0	0.0	0.0	0.0	0.0	0.0	0.0	0.0	0.0
4400 Impôts sur transact. mobilières et immob.	0.0	1 036.6	3 225.8	8 190.5	7 476.3	0.0	0.5	0.6	0.8	0.7
4500 Impôts non périodiques sur	0.0	0.0	0.0	1 127.5	624.3	0.0	0.0	0.0	0.1	0.1
4600 Autres impôts périodiques sur patrimoine	0.0	0.0	0.0	0.0	0.0	0.0	0.0	0.0	0.0	0.0
5000 Impôts sur les biens et services	1 388.7	14 180.5	44 411.6	89 797.9	77 752.5	6.1	7.3	8.2	8.5	7.8
5100 Impôts sur production, vente, transfert, etc.	1 388.7	14 048.7	44 038.1	88 064.1	75 960.4	6.1	7.2	8.1	8.3	7.6
5110 Impôts généraux	672.4	9 585.9	33 333.8	71 235.1	62 866.7	3.0	4.9	6.1	6.7	6.3
5111 Taxes sur la valeur ajoutée	583.1	8 445.8	28 811.7	61 936.3	53 912.6	2.6	4.3	5.3	5.8	5.4
5120 Impôts sur biens et services déterminés	716.3	4 462.8	10 704.3	16 828.9	13 093.7	3.2	2.3	2.0	1.6	1.3
5121 Accises	404.7	2 718.7	6 052.3	12 996.0	10 159.9	1.8	1.4	1.1	1.2	1.0
5200 Impôts sur utilisation des biens et exerc. activités	0.0	131.8	373.6	1 733.8	1 792.2	0.0	0.1	0.1	0.2	0.2
5300 Non-ventilables entre 5100 et 5200	0.0	0.0	0.0	0.0	0.0	0.0	0.0	0.0	0.0	0.0
6000 Autres impôts	159.3	1 011.2	3 789.0	9 289.9	7 646.3	0.7	0.5	0.7	0.9	0.8
Crédits d'impôts récupérables										
Crédits d'impôts récupérables contre 1000
Composante transfert
Composante fiscale

.. Non disponible

Note : Des données et des notes plus détaillées par pays sont disponibles dans le chapitre 5 "Tableaux détaillés par pays". Les séries temporelles complètes sont accessibles sur le site web <http://oe.cd/series-temporelles-completes>.

Source : Dirección de Impuestos y Aduanas Nacionales de Colombia, Ministerio de Hacienda y Crédito Público y Banco Central de Colombia. (National Tax and Customs Administration, Ministry of Finance and Public Credit and Central Bank of Colombia).

StatLink  <https://stat.link/24sdaf>

Tableau 4.12. Colombie, recettes fiscales et % du PIB par niveaux d'administration (principaux impôts)

	Milliard COP					% du PIB				
	1990	2000	2010	2019	2020	1990	2000	2010	2019	2020
Administrations fédérale ou centrale										
Recettes fiscales totales	1 885.9	21 016.3	71 304.3	152 621.7	134 938.4	8.3	10.8	13.1	14.4	13.5
1000 Impôts sur revenu, bénéfices et gains en capital	771.7	7 103.5	26 218.9	67 519.6	61 812.5	3.4	3.6	4.8	6.4	6.2
2000 Cotisations de sécurité sociale	0.0	0.0	0.0	0.0	0.0	0.0	0.0	0.0	0.0	0.0
3000 Sur salaires ou main d'oeuvre	0.0	1 286.8	4 022.5	3 604.1	3 670.5	0.0	0.7	0.7	0.3	0.4
4000 Impôts sur le patrimoine	0.0	1 036.6	5 196.3	10 241.3	9 057.8	0.0	0.5	1.0	1.0	0.9
5000 Impôts sur les biens et services	1 035.9	11 108.6	35 382.9	70 637.1	60 110.7	4.6	5.7	6.5	6.7	6.0
6000 Autres impôts	78.3	480.8	483.8	619.7	286.9	0.3	0.2	0.1	0.1	0.0
Administrations d'un État/Régions										
Recettes fiscales totales	263.4	1 723.2	4 781.3	10 472.5	9 095.0	1.2	0.9	0.9	1.0	0.9
1000 Impôts sur revenu, bénéfices et gains en capital	0.0	0.0	0.0	0.0	0.0	0.0	0.0	0.0	0.0	0.0
2000 Cotisations de sécurité sociale	0.0	0.0	0.0	0.0	0.0	0.0	0.0	0.0	0.0	0.0
3000 Sur salaires ou main d'oeuvre	0.0	0.0	0.0	0.0	0.0	0.0	0.0	0.0	0.0	0.0
4000 Impôts sur le patrimoine	0.0	0.0	0.0	0.0	0.0	0.0	0.0	0.0	0.0	0.0
5000 Impôts sur les biens et services	263.4	1 481.7	3 406.3	7 496.6	6 575.4	1.2	0.8	0.6	0.7	0.7
6000 Autres impôts	0.0	241.5	1 375.0	2 975.9	2 519.6	0.0	0.1	0.3	0.3	0.3
Administrations locales										
Recettes fiscales totales	226.5	2 870.1	10 891.7	26 101.8	25 015.8	1.0	1.5	2.0	2.5	2.5
1000 Impôts sur revenu, bénéfices et gains en capital	0.0	0.0	0.0	0.0	0.0	0.0	0.0	0.0	0.0	0.0
2000 Cotisations de sécurité sociale	0.0	0.0	0.0	0.0	0.0	0.0	0.0	0.0	0.0	0.0
3000 Sur salaires ou main d'oeuvre	0.0	0.0	0.0	0.0	0.0	0.0	0.0	0.0	0.0	0.0
4000 Impôts sur le patrimoine	56.2	991.1	3 338.9	8 743.1	9 109.6	0.2	0.5	0.6	0.8	0.9
5000 Impôts sur les biens et services	89.3	1 590.1	5 622.5	11 664.3	11 066.4	0.4	0.8	1.0	1.1	1.1
6000 Autres impôts	81.0	288.9	1 930.3	5 694.4	4 839.8	0.4	0.1	0.4	0.5	0.5
Administrations de sécurité sociale										
Recettes fiscales totales	203.6	4 989.0	11 478.1	19 875.4	18 615.4	0.9	2.6	2.1	1.9	1.9
1000 Impôts sur revenu, bénéfices et gains en capital	0.0	0.0	0.0	0.0	0.0	0.0	0.0	0.0	0.0	0.0
2000 Cotisations de sécurité sociale	203.6	4 989.0	11 478.1	19 875.4	18 615.4	0.9	2.6	2.1	1.9	1.9
3000 Sur salaires ou main d'oeuvre	0.0	0.0	0.0	0.0	0.0	0.0	0.0	0.0	0.0	0.0
4000 Impôts sur le patrimoine	0.0	0.0	0.0	0.0	0.0	0.0	0.0	0.0	0.0	0.0
5000 Impôts sur les biens et services	0.0	0.0	0.0	0.0	0.0	0.0	0.0	0.0	0.0	0.0
6000 Autres impôts	0.0	0.0	0.0	0.0	0.0	0.0	0.0	0.0	0.0	0.0

Note : Des données et des notes plus détaillées par pays sont disponibles dans le chapitre 6 "Recettes fiscales des sous-secteurs de l'administration". Les séries temporelles complètes sont accessibles sur le site web <http://oe.cd/series-temporelles-completes>.

Source : Dirección de Impuestos y Aduanas Nacionales de Colombia, Ministerio de Hacienda y Crédito Público y Banco Central de Colombia. (National Tax and Customs Administration, Ministry of Finance and Public Credit and Central Bank of Colombia).

StatLink  <https://stat.link/hzrx2>

Tableau 4.13. Costa Rica, recettes fiscales et % du PIB (sélection de catégories d'impôts)

	Milliard CRC					% du PIB				
	1990	2000	2010	2019	2020	1990	2000	2010	2019	2020
Recettes fiscales totales	117.7	978.1	4 382.4	8 855.9	8 235.5	22.4	21.1	22.1	23.4	22.7
1000 Impôts sur le revenu, les bénéfices et les gains en capital	11.8	128.8	748.1	1 854.9	1 651.2	2.3	2.8	3.8	4.9	4.5
1100 Des personnes physiques	202.8	541.0	556.1	1.0	1.4	1.5
1200 Des sociétés	450.3	1 058.1	692.6	2.3	2.8	1.9
1300 Non-ventilables entre 1100 et 1200	11.8	128.8	94.9	255.8	402.6	2.3	2.8	0.5	0.7	1.1
2000 Cotisations de sécurité sociale	34.0	297.1	1 450.5	3 026.7	2 971.6	6.5	6.4	7.3	8.0	8.2
2100 À la charge des salariés
2200 À la charge des employeurs	3.4	37.3	207.2	381.9	387.8	0.7	0.8	1.0	1.0	1.1
2300 À la charge des indép. ou sans emploi
2400 Non-ventilables entre 2100, 2200 et 2300	30.5	259.8	1 243.3	2 644.8	2 583.7	5.8	5.6	6.3	7.0	7.1
3000 Sur les salaires ou main d'oeuvre	7.6	61.8	260.7	522.5	537.7	1.4	1.3	1.3	1.4	1.5
4000 Impôts sur le patrimoine	1.6	8.4	63.7	168.0	162.9	0.3	0.2	0.3	0.4	0.4
4100 Impôts périodiques sur la propriété immobilière	1.2	5.4	49.0	125.4	127.6	0.2	0.1	0.2	0.3	0.4
4200 Impôts périodiques sur l'actif net	0.0	0.0	0.0	0.0	0.0	0.0	0.0	0.0	0.0	0.0
4300 Impôts sur mut. par décès, succ. et donations	0.0	0.0	0.0	0.0	0.0	0.0	0.0	0.0	0.0	0.0
4400 Impôts sur transact. mobilières et immob.	0.4	3.0	14.7	42.6	35.3	0.1	0.1	0.1	0.1	0.1
4500 Impôts non périodiques sur	0.0	0.0	0.0	0.0	0.0	0.0	0.0	0.0	0.0	0.0
4600 Autres impôts périodiques sur patrimoine	0.0	0.0	0.0	0.0	0.0	0.0	0.0	0.0	0.0	0.0
5000 Impôts sur les biens et services	53.5	456.9	1 766.9	3 081.9	2 745.1	10.2	9.9	8.9	8.1	7.6
5100 Impôts sur production, vente, transfert, etc.	49.9	425.7	1 600.3	2 756.8	2 500.5	9.5	9.2	8.1	7.3	6.9
5110 Impôts généraux	21.3	222.8	920.3	1 662.5	1 649.5	4.1	4.8	4.6	4.4	4.5
5111 Taxes sur la valeur ajoutée	21.3	222.8	920.3	1 635.0	1 623.7	4.1	4.8	4.6	4.3	4.5
5120 Impôts sur biens et services déterminés	28.5	202.9	680.0	1 094.3	851.0	5.4	4.4	3.4	2.9	2.3
5121 Accises	11.1	157.2	523.6	865.0	688.8	2.1	3.4	2.6	2.3	1.9
5200 Impôts sur utilisation des biens et exerc. activités	3.6	31.1	166.6	325.2	244.6	0.7	0.7	0.8	0.9	0.7
5300 Non-ventilables entre 5100 et 5200	0.0	0.0	0.0	0.0	0.0	0.0	0.0	0.0	0.0	0.0
6000 Autres impôts	9.3	25.2	92.5	201.9	167.0	1.8	0.5	0.5	0.5	0.5
Crédits d'impôts récupérables										
Crédits d'impôts récupérables contre 1000
Composante transfert
Composante fiscale

.. Non disponible

Note : Des données et des notes plus détaillées par pays sont disponibles dans le chapitre 5 "Tableaux détaillés par pays". Les séries temporelles complètes sont accessibles sur le site web <http://oe.cd/series-temporelles-completes>.

Source : Secretaría Técnica de la Autoridad Presupuestaria, Ministerio de Finanzas y Contraloría General de la República (Technical Secretary of the Budgeting Authority, Ministry of Finance and National General Comptroller).

StatLink  <https://stat.link/dtrukn>

Tableau 4.14. Costa Rica, recettes fiscales et % du PIB par niveaux d'administration (principaux impôts)

	Milliard CRC					% du PIB				
	1990	2000	2010	2019	2020	1990	2000	2010	2019	2020
Administrations fédérale ou centrale										
Recettes fiscales totales	75.0	619.3	2 616.6	5 121.6	4 549.0	14.3	13.4	13.2	13.5	12.5
1000 Impôts sur revenu, bénéfices et gains en capital	11.8	128.8	748.1	1 854.9	1 651.2	2.3	2.8	3.8	4.9	4.5
2000 Cotisations de sécurité sociale	1.3	18.7	61.2	77.5	79.4	0.3	0.4	0.3	0.2	0.2
3000 Sur salaires ou main d'oeuvre	0.0	0.0	0.0	0.0	0.0	0.0	0.0	0.0	0.0	0.0
4000 Impôts sur le patrimoine	0.4	3.0	18.3	47.3	40.0	0.1	0.1	0.1	0.1	0.1
5000 Impôts sur les biens et services	52.2	444.9	1 696.6	2 940.1	2 611.5	9.9	9.6	8.6	7.8	7.2
6000 Autres impôts	9.3	24.0	92.5	201.8	166.9	1.8	0.5	0.5	0.5	0.5
Administrations d'un État/Régions										
Recettes fiscales totales
1000 Impôts sur revenu, bénéfices et gains en capital
2000 Cotisations de sécurité sociale
3000 Sur salaires ou main d'oeuvre
4000 Impôts sur le patrimoine
5000 Impôts sur les biens et services
6000 Autres impôts
Administrations locales										
Recettes fiscales totales	2.5	18.6	115.8	262.6	256.7	0.5	0.4	0.6	0.7	0.7
1000 Impôts sur revenu, bénéfices et gains en capital	0.0	0.0	0.0	0.0	0.0	0.0	0.0	0.0	0.0	0.0
2000 Cotisations de sécurité sociale	0.0	0.0	0.0	0.0	0.0	0.0	0.0	0.0	0.0	0.0
3000 Sur salaires ou main d'oeuvre	0.0	0.0	0.0	0.0	0.0	0.0	0.0	0.0	0.0	0.0
4000 Impôts sur le patrimoine	1.2	5.4	45.4	120.7	123.0	0.2	0.1	0.2	0.3	0.3
5000 Impôts sur les biens et services	1.3	12.0	70.3	141.8	133.6	0.2	0.3	0.4	0.4	0.4
6000 Autres impôts	0.0	1.2	0.0	0.1	0.1	0.0	0.0	0.0	0.0	0.0
Administrations de sécurité sociale										
Recettes fiscales totales	40.2	340.2	1 650.0	3 471.7	3 429.8	7.7	7.4	8.3	9.2	9.4
1000 Impôts sur revenu, bénéfices et gains en capital	0.0	0.0	0.0	0.0	0.0	0.0	0.0	0.0	0.0	0.0
2000 Cotisations de sécurité sociale	32.6	278.4	1 389.3	2 949.2	2 892.2	6.2	6.0	7.0	7.8	8.0
3000 Sur salaires ou main d'oeuvre	7.6	61.8	260.7	522.5	537.7	1.4	1.3	1.3	1.4	1.5
4000 Impôts sur le patrimoine	0.0	0.0	0.0	0.0	0.0	0.0	0.0	0.0	0.0	0.0
5000 Impôts sur les biens et services	0.0	0.0	0.0	0.0	0.0	0.0	0.0	0.0	0.0	0.0
6000 Autres impôts	0.0	0.0	0.0	0.0	0.0	0.0	0.0	0.0	0.0	0.0

.. Non disponible

Note : Des données et des notes plus détaillées par pays sont disponibles dans le chapitre 6 "Recettes fiscales des sous-secteurs de l'administration". Les séries temporelles complètes sont accessibles sur le site web <http://oe.cd/series-temporelles-completes>.

Source : Secretaría Técnica de la Autoridad Presupuestaria, Ministerio de Finanzas y Contraloría General de la República (Technical Secretary of the Budgeting Authority, Ministry of Finance and National General Comptroller).

StatLink  <https://stat.link/irknyw>

Tableau 4.15. République tchèque, recettes fiscales et % du PIB (sélection de catégories d'impôts)

	Milliard CZK					% du PIB				
	1990	2000	2010	2019	2020	1990	2000	2010	2019	2020
Recettes fiscales totales	..	771.6	1 286.9	2 014.2	1 982.6	..	32.3	32.2	34.8	34.7
1000 Impôts sur le revenu, les bénéfices et les gains en capital	..	175.8	259.9	458.8	453.2	..	7.4	6.5	7.9	7.9
1100 Des personnes physiques	..	99.7	131.7	255.7	266.6	..	4.2	3.3	4.4	4.7
1200 Des sociétés	..	76.2	128.2	203.1	186.6	..	3.2	3.2	3.5	3.3
1300 Non-ventilables entre 1100 et 1200	..	0.0	0.0	0.0	0.0	..	0.0	0.0	0.0	0.0
2000 Cotisations de sécurité sociale	..	341.5	576.0	889.2	901.7	..	14.3	14.4	15.4	15.8
2100 À la charge des salariés	..	77.3	116.8	184.6	187.7	..	3.2	2.9	3.2	3.3
2200 À la charge des employeurs	..	220.2	363.1	569.5	573.8	..	9.2	9.1	9.8	10.0
2300 À la charge des indép. ou sans emploi	..	44.1	96.1	135.2	140.2	..	1.8	2.4	2.3	2.5
2400 Non-ventilables entre 2100, 2200 et 2300	..	0.0	0.0	0.0	0.0	..	0.0	0.0	0.0	0.0
3000 Sur les salaires ou main d'oeuvre	..	0.0	0.0	0.0	0.0	..	0.0	0.0	0.0	0.0
4000 Impôts sur le patrimoine	..	10.9	16.4	24.1	11.6	..	0.5	0.4	0.4	0.2
4100 Impôts périodiques sur la propriété immobilière	..	4.5	8.8	11.0	11.6	..	0.2	0.2	0.2	0.2
4200 Impôts périodiques sur l'actif net	..	0.0	0.0	0.0	0.0	..	0.0	0.0	0.0	0.0
4300 Impôts sur mut. par décès, succ. et donations	..	0.6	0.2	0.0	0.0	..	0.0	0.0	0.0	0.0
4400 Impôts sur transact. mobilières et immob.	..	5.8	7.4	13.1	0.0	..	0.2	0.2	0.2	0.0
4500 Impôts non périodiques sur	..	0.0	0.0	0.0	0.0	..	0.0	0.0	0.0	0.0
4600 Autres impôts périodiques sur patrimoine	..	0.0	0.0	0.0	0.0	..	0.0	0.0	0.0	0.0
5000 Impôts sur les biens et services	..	243.0	434.4	641.9	615.9	..	10.2	10.9	11.1	10.8
5100 Impôts sur production, vente, transfert, etc.	..	226.4	408.6	613.0	588.3	..	9.5	10.2	10.6	10.3
5110 Impôts généraux	..	141.2	263.5	435.5	422.5	..	5.9	6.6	7.5	7.4
5111 Taxes sur la valeur ajoutée	..	141.2	263.5	435.5	422.5	..	5.9	6.6	7.5	7.4
5120 Impôts sur biens et services déterminés	..	85.1	145.2	177.5	165.9	..	3.6	3.6	3.1	2.9
5121 Accises	..	71.4	138.4	168.2	157.4	..	3.0	3.5	2.9	2.8
5200 Impôts sur utilisation des biens et exerc. activités	..	16.6	25.7	28.9	27.5	..	0.7	0.6	0.5	0.5
5300 Non-ventilables entre 5100 et 5200	..	0.0	0.0	0.0	0.0	..	0.0	0.0	0.0	0.0
6000 Autres impôts	..	0.4	0.1	0.2	0.2	..	0.0	0.0	0.0	0.0
Crédits d'impôts récupérables										
Crédits d'impôts récupérables contre 1000	..	0.0	25.7	39.9	38.9	..	0.0	0.6	0.7	0.7
Composante transfert	7.8	8.3	7.9	0.2	0.1	0.1
Composante fiscale	17.9	31.6	31.1	0.4	0.5	0.5
Recettes fiscales collectés pour le compte de l'UE										
Recettes fiscales collectés pour le compte de l'UE, total	6.6	8.8	8.1	0.2	0.2	0.1
Droits de douane perçus pour le compte de l'UE	6.6	8.8	8.1	0.2	0.2	0.1

.. Non disponible

Note : Des données et des notes plus détaillées par pays sont disponibles dans le chapitre 5 "Tableaux détaillés par pays". Les séries temporelles complètes sont accessibles sur le site web <http://oe.cd/series-temporelles-completes>.

Source : Ministry of Finance, Tax Analyses Department.

StatLink  <https://stat.link/9kf28d>

Tableau 4.16. République tchèque, recettes fiscales et % du PIB par niveaux d'administration (principaux impôts)

	Milliard CZK					% du PIB				
	1990	2000	2010	2019	2020	1990	2000	2010	2019	2020
Administrations fédérale ou centrale										
Recettes fiscales totales	..	423.4	687.3	1 096.7	1 052.9	..	17.7	17.2	18.9	18.4
1000 Impôts sur revenu, bénéfices et gains en capital	..	175.8	259.9	458.8	453.2	..	7.4	6.5	7.9	7.9
2000 Cotisations de sécurité sociale	..	0.0	0.0	0.0	0.0	..	0.0	0.0	0.0	0.0
3000 Sur salaires ou main d'oeuvre	..	0.0	0.0	0.0	0.0	..	0.0	0.0	0.0	0.0
4000 Impôts sur le patrimoine	..	6.4	7.6	13.1	0.0	..	0.3	0.2	0.2	0.0
5000 Impôts sur les biens et services	..	241.0	419.6	624.5	599.4	..	10.1	10.5	10.8	10.5
6000 Autres impôts	..	0.1	0.1	0.2	0.2	..	0.0	0.0	0.0	0.0
Administrations d'un État/Régions										
Recettes fiscales totales
1000 Impôts sur revenu, bénéfices et gains en capital
2000 Cotisations de sécurité sociale
3000 Sur salaires ou main d'oeuvre
4000 Impôts sur le patrimoine
5000 Impôts sur les biens et services
6000 Autres impôts
Administrations locales										
Recettes fiscales totales	..	6.7	17.0	19.5	19.9	..	0.3	0.4	0.3	0.3
1000 Impôts sur revenu, bénéfices et gains en capital	..	0.0	0.0	0.0	0.0	..	0.0	0.0	0.0	0.0
2000 Cotisations de sécurité sociale	..	0.0	0.0	0.0	0.0	..	0.0	0.0	0.0	0.0
3000 Sur salaires ou main d'oeuvre	..	0.0	0.0	0.0	0.0	..	0.0	0.0	0.0	0.0
4000 Impôts sur le patrimoine	..	4.5	8.7	10.9	11.6	..	0.2	0.2	0.2	0.2
5000 Impôts sur les biens et services	..	2.0	8.2	8.6	8.4	..	0.1	0.2	0.1	0.1
6000 Autres impôts	..	0.3	0.0	0.0	0.0	..	0.0	0.0	0.0	0.0
Administrations de sécurité sociale										
Recettes fiscales totales	..	341.5	576.0	889.2	901.7	..	14.3	14.4	15.4	15.8
1000 Impôts sur revenu, bénéfices et gains en capital	..	0.0	0.0	0.0	0.0	..	0.0	0.0	0.0	0.0
2000 Cotisations de sécurité sociale	..	341.5	576.0	889.2	901.7	..	14.3	14.4	15.4	15.8
3000 Sur salaires ou main d'oeuvre	..	0.0	0.0	0.0	0.0	..	0.0	0.0	0.0	0.0
4000 Impôts sur le patrimoine	..	0.0	0.0	0.0	0.0	..	0.0	0.0	0.0	0.0
5000 Impôts sur les biens et services	..	0.0	0.0	0.0	0.0	..	0.0	0.0	0.0	0.0
6000 Autres impôts	..	0.0	0.0	0.0	0.0	..	0.0	0.0	0.0	0.0

.. Non disponible

Note : Des données et des notes plus détaillées par pays sont disponibles dans le chapitre 6 "Recettes fiscales des sous-secteurs de l'administration". Les séries temporelles complètes sont accessibles sur le site web <http://oe.cd/series-temporelles-completes>.

Source : Ministry of Finance, Tax Analyses Department.

StatLink  <https://stat.link/ci7g3x>

Tableau 4.17. Danemark, recettes fiscales et % du PIB (sélection de catégories d'impôts)

	Milliard DKK					% du PIB				
	1990	2000	2010	2019	2020	1990	2000	2010	2019	2020
Recettes fiscales totales	379.8	622.0	810.5	1 083.7	1 094.8	44.4	46.9	44.8	46.9	47.1
1000 Impôts sur le revenu, les bénéfices et les gains en capital	232.3	382.0	498.8	701.8	708.0	27.2	28.8	27.5	30.4	30.5
1100 Des personnes physiques	205.1	327.3	421.3	565.6	593.2	24.0	24.7	23.3	24.5	25.5
1200 Des sociétés	14.7	42.3	41.1	72.8	66.6	1.7	3.2	2.3	3.2	2.9
1300 Non-ventilables entre 1100 et 1200	12.6	12.4	36.5	63.4	48.2	1.5	0.9	2.0	2.7	2.1
2000 Cotisations de sécurité sociale	0.1	8.5	1.8	1.0	1.4	0.0	0.6	0.1	0.0	0.1
2100 À la charge des salariés	0.1	8.2	0.9	0.7	0.8	0.0	0.6	0.0	0.0	0.0
2200 À la charge des employeurs	0.0	0.2	0.9	0.3	0.6	0.0	0.0	0.1	0.0	0.0
2300 À la charge des indép. ou sans emploi	0.0	0.0	0.0	0.0	0.0	0.0	0.0	0.0	0.0	0.0
2400 Non-ventilables entre 2100, 2200 et 2300	0.0	0.0	0.0	0.0	0.0	0.0	0.0	0.0	0.0	0.0
3000 Sur les salaires ou main d'oeuvre	2.5	2.3	4.2	6.5	4.2	0.3	0.2	0.2	0.3	0.2
4000 Impôts sur le patrimoine	16.3	20.7	33.5	46.3	45.6	1.9	1.6	1.9	2.0	2.0
4100 Impôts périodiques sur la propriété immobilière	8.9	13.6	24.2	30.6	31.6	1.0	1.0	1.3	1.3	1.4
4200 Impôts périodiques sur l'actif net	0.9	0.0	0.0	0.0	0.0	0.1	0.0	0.0	0.0	0.0
4300 Impôts sur mut. par décès, succ. et donations	2.2	2.9	3.6	8.5	6.7	0.3	0.2	0.2	0.4	0.3
4400 Impôts sur transact. mobilières et immob.	4.2	4.2	5.7	7.2	7.4	0.5	0.3	0.3	0.3	0.3
4500 Impôts non périodiques sur	0.1	0.1	0.0	0.0	0.0	0.0	0.0	0.0	0.0	0.0
4600 Autres impôts périodiques sur patrimoine	0.0	0.0	0.0	0.0	0.0	0.0	0.0	0.0	0.0	0.0
5000 Impôts sur les biens et services	128.7	208.1	271.9	327.8	335.4	15.0	15.7	15.0	14.2	14.4
5100 Impôts sur production, vente, transfert, etc.	122.7	197.3	252.3	302.3	310.8	14.3	14.9	13.9	13.1	13.4
5110 Impôts généraux	79.7	121.2	169.6	217.1	227.5	9.3	9.1	9.4	9.4	9.8
5111 Taxes sur la valeur ajoutée	71.2	121.2	169.6	217.1	227.5	8.3	9.1	9.4	9.4	9.8
5120 Impôts sur biens et services déterminés	43.0	76.0	82.7	85.2	83.2	5.0	5.7	4.6	3.7	3.6
5121 Accises	38.3	69.0	74.0	76.8	75.5	4.5	5.2	4.1	3.3	3.2
5200 Impôts sur utilisation des biens et exerc. activités	4.4	7.5	14.7	16.1	15.0	0.5	0.6	0.8	0.7	0.6
5300 Non-ventilables entre 5100 et 5200	1.6	3.4	4.9	9.3	9.6	0.2	0.3	0.3	0.4	0.4
6000 Autres impôts	0.0	0.4	0.2	0.3	0.3	0.0	0.0	0.0	0.0	0.0
Crédits d'impôts récupérables										
Crédits d'impôts récupérables contre 1000	5.0	3.1	3.0	0.3	0.1	0.1
Composante transfert	0.2	0.2	0.2	0.0	0.0	0.0
Composante fiscale	4.7	2.9	2.9	0.3	0.1	0.1
Recettes fiscales collectés pour le compte de l'UE										
Recettes fiscales collectés pour le compte de l'UE, total	2.7	2.6	3.3	3.1	3.1	0.3	0.2	0.2	0.1	0.1
Droits de douane perçus pour le compte de l'UE	1.8	2.3	3.2	3.1	3.1	0.2	0.2	0.2	0.1	0.1

.. Non disponible

Note : Des données et des notes plus détaillées par pays sont disponibles dans le chapitre 5 "Tableaux détaillés par pays". Les séries temporelles complètes sont accessibles sur le site web <http://oe.cd/series-temporelles-completes>.

Le total des recettes fiscales a été diminué du montant de tout transfert en capital représentant les impôts non perçus. Le transfert en capital a été directement diminué des impôts spécifiques auxquels il se rapporte. Par conséquent, les montants des recettes fiscales sont différents de ceux présentés dans le chapitre 5 "Tableaux détaillés par pays".

Source : Statistics Denmark.

StatLink  <https://stat.link/ta8gls>

Tableau 4.18. Danemark, recettes fiscales et % du PIB par niveaux d'administration (principaux impôts)

	Milliard DKK					% du PIB				
	1990	2000	2010	2019	2020	1990	2000	2010	2019	2020
Administrations fédérale ou centrale										
Recettes fiscales totales	259.5	420.6	589.0	802.0	796.5	30.3	31.7	32.5	34.7	34.3
1000 Impôts sur revenu, bénéfices et gains en capital	123.4	203.9	305.7	454.1	445.0	14.4	15.4	16.9	19.7	19.1
2000 Cotisations de sécurité sociale	0.1	1.4	0.9	0.7	0.8	0.0	0.1	0.1	0.0	0.0
3000 Sur salaires ou main d'oeuvre	2.5	2.3	4.2	6.5	4.2	0.3	0.2	0.2	0.3	0.2
4000 Impôts sur le patrimoine	7.6	7.2	9.4	15.8	14.1	0.9	0.5	0.5	0.7	0.6
5000 Impôts sur les biens et services	126.0	205.5	268.7	324.6	332.3	14.7	15.5	14.8	14.0	14.3
6000 Autres impôts	0.0	0.4	0.2	0.3	0.3	0.0	0.0	0.0	0.0	0.0
Administrations d'un État/Régions										
Recettes fiscales totales
1000 Impôts sur revenu, bénéfices et gains en capital
2000 Cotisations de sécurité sociale
3000 Sur salaires ou main d'oeuvre
4000 Impôts sur le patrimoine
5000 Impôts sur les biens et services
6000 Autres impôts
Administrations locales										
Recettes fiscales totales	117.6	191.7	217.3	278.3	294.6	13.8	14.4	12.0	12.0	12.7
1000 Impôts sur revenu, bénéfices et gains en capital	108.9	178.1	193.1	247.7	263.0	12.7	13.4	10.7	10.7	11.3
2000 Cotisations de sécurité sociale	0.0	0.0	0.0	0.0	0.0	0.0	0.0	0.0	0.0	0.0
3000 Sur salaires ou main d'oeuvre	0.0	0.0	0.0	0.0	0.0	0.0	0.0	0.0	0.0	0.0
4000 Impôts sur le patrimoine	8.7	13.6	24.2	30.6	31.6	1.0	1.0	1.3	1.3	1.4
5000 Impôts sur les biens et services	0.0	0.0	0.0	0.0	0.0	0.0	0.0	0.0	0.0	0.0
6000 Autres impôts	0.0	0.0	0.0	0.0	0.0	0.0	0.0	0.0	0.0	0.0
Administrations de sécurité sociale										
Recettes fiscales totales	0.0	7.1	0.9	0.3	0.6	0.0	0.5	0.1	0.0	0.0
1000 Impôts sur revenu, bénéfices et gains en capital	0.0	0.0	0.0	0.0	0.0	0.0	0.0	0.0	0.0	0.0
2000 Cotisations de sécurité sociale	0.0	7.1	0.9	0.3	0.6	0.0	0.5	0.1	0.0	0.0
3000 Sur salaires ou main d'oeuvre	0.0	0.0	0.0	0.0	0.0	0.0	0.0	0.0	0.0	0.0
4000 Impôts sur le patrimoine	0.0	0.0	0.0	0.0	0.0	0.0	0.0	0.0	0.0	0.0
5000 Impôts sur les biens et services	0.0	0.0	0.0	0.0	0.0	0.0	0.0	0.0	0.0	0.0
6000 Autres impôts	0.0	0.0	0.0	0.0	0.0	0.0	0.0	0.0	0.0	0.0

.. Non disponible

Note : Des données et des notes plus détaillées par pays sont disponibles dans le chapitre 6 "Recettes fiscales des sous-secteurs de l'administration". Les séries temporelles complètes sont accessibles sur le site web <http://oe.cd/series-temporelles-completes>.

Le total des recettes fiscales a été diminué du montant de tout transfert en capital représentant les impôts non perçus. Le transfert en capital a été directement diminué des impôts spécifiques auxquels il se rapporte. Par conséquent, les montants des recettes fiscales sont différents de ceux présentés dans le chapitre 6 "Recettes fiscales des sous-secteurs de l'administration".

Source : Statistics Denmark.

StatLink  <https://stat.link/qh718m>

Tableau 4.19. Estonie, recettes fiscales et % du PIB (sélection de catégories d'impôts)

	Milliard EUR					% du PIB				
	1990	2000	2010	2019	2020	1990	2000	2010	2019	2020
Recettes fiscales totales	..	1.9	4.9	9.3	9.1	..	31.1	33.2	33.5	33.3
1000 Impôts sur le revenu, les bénéfices et les gains en capital	..	0.5	1.0	2.0	2.1	..	7.7	6.6	7.3	7.7
1100 Des personnes physiques	..	0.4	0.8	1.5	1.7	..	6.8	5.3	5.5	6.0
1200 Des sociétés	..	0.1	0.2	0.5	0.4	..	0.9	1.3	1.8	1.6
1300 Non-ventilables entre 1100 et 1200	..	0.0	0.0	0.0	0.0	..	0.0	0.0	0.0	0.0
2000 Cotisations de sécurité sociale	..	0.7	1.9	3.3	3.3	..	10.9	12.7	11.7	12.1
2100 À la charge des salariés	..	0.0	0.1	0.1	0.1	..	0.0	0.8	0.5	0.5
2200 À la charge des employeurs	..	0.7	1.7	3.1	3.0	..	10.7	11.8	11.2	10.8
2300 À la charge des indép. ou sans emploi	..	0.0	0.0	0.0	0.2	..	0.2	0.1	0.1	0.8
2400 Non-ventilables entre 2100, 2200 et 2300	..	0.0	0.0	0.0	0.0	..	0.0	0.0	0.0	0.0
3000 Sur les salaires ou main d'oeuvre	..	0.0	0.0	0.0	0.0	..	0.0	0.0	0.0	0.0
4000 Impôts sur le patrimoine	..	0.0	0.1	0.1	0.1	..	0.4	0.3	0.2	0.2
4100 Impôts périodiques sur la propriété immobilière	..	0.0	0.1	0.1	0.1	..	0.4	0.3	0.2	0.2
4200 Impôts périodiques sur l'actif net	..	0.0	0.0	0.0	0.0	..	0.0	0.0	0.0	0.0
4300 Impôts sur mut. par décès, succ. et donations	..	0.0	0.0	0.0	0.0	..	0.0	0.0	0.0	0.0
4400 Impôts sur transact. mobilières et immob.	..	0.0	0.0	0.0	0.0	..	0.0	0.0	0.0	0.0
4500 Impôts non périodiques sur	..	0.0	0.0	0.0	0.0	..	0.0	0.0	0.0	0.0
4600 Autres impôts périodiques sur patrimoine	..	0.0	0.0	0.0	0.0	..	0.0	0.0	0.0	0.0
5000 Impôts sur les biens et services	..	0.7	2.0	3.9	3.6	..	12.1	13.5	14.2	13.3
5100 Impôts sur production, vente, transfert, etc.	..	0.7	1.9	3.7	3.4	..	11.7	13.1	13.4	12.5
5110 Impôts généraux	..	0.5	1.3	2.5	2.4	..	8.4	8.6	8.9	8.9
5111 Taxes sur la valeur ajoutée	..	0.5	1.3	2.5	2.4	..	8.4	8.5	8.9	8.9
5120 Impôts sur biens et services déterminés	..	0.2	0.7	1.2	1.0	..	3.3	4.6	4.5	3.6
5121 Accises	..	0.2	0.6	1.1	0.9	..	3.0	4.2	4.1	3.3
5200 Impôts sur utilisation des biens et exerc. activités	..	0.0	0.1	0.2	0.2	..	0.4	0.4	0.8	0.7
5300 Non-ventilables entre 5100 et 5200	..	0.0	0.0	0.0	0.0	..	0.0	0.0	0.0	0.0
6000 Autres impôts	..	0.0	0.0	0.0	0.0	..	0.0	0.0	0.0	0.0
Crédits d'impôts récupérables										
Crédits d'impôts récupérables contre 1000
Composante transfert
Composante fiscale
Recettes fiscales collectés pour le compte de l'UE										
Recettes fiscales collectés pour le compte de l'UE, total	0.0	0.1	0.1	0.2	0.2	0.2
Droits de douane perçus pour le compte de l'UE	0.0	0.1	0.0	0.2	0.2	0.2
Contributions au Fonds de résolution unique collectées pour le compte de l'UE	0.0	0.0	0.0	0.0

.. Non disponible

Note : Des données et des notes plus détaillées par pays sont disponibles dans le chapitre 5 "Tableaux détaillés par pays". Les séries temporelles complètes sont accessibles sur le site web <http://oe.cd/series-temporelles-completes>.

Source : Statistics Estonia.

StatLink  <https://stat.link/cr10h>

Tableau 4.20. Estonie, recettes fiscales et % du PIB par niveaux d'administration (principaux impôts)

	Milliard EUR					% du PIB				
	1990	2000	2010	2019	2020	1990	2000	2010	2019	2020
Administrations fédérale ou centrale										
Recettes fiscales totales	..	1.6	3.9	7.6	7.4	..	26.3	26.7	27.5	27.0
1000 Impôts sur revenu, bénéfices et gains en capital	..	0.5	1.0	2.0	2.1	..	7.7	6.6	7.3	7.7
2000 Cotisations de sécurité sociale	..	0.4	1.0	1.7	1.7	..	6.6	6.8	6.2	6.4
3000 Sur salaires ou main d'oeuvre	..	0.0	0.0	0.0	0.0	..	0.0	0.0	0.0	0.0
4000 Impôts sur le patrimoine	..	0.0	0.0	0.0	0.0	..	0.0	0.0	0.0	0.0
5000 Impôts sur les biens et services	..	0.7	2.0	3.9	3.6	..	12.0	13.2	13.9	13.0
6000 Autres impôts	..	0.0	0.0	0.0	0.0	..	0.0	0.0	0.0	0.0
Administrations d'un État/Régions										
Recettes fiscales totales
1000 Impôts sur revenu, bénéfices et gains en capital
2000 Cotisations de sécurité sociale
3000 Sur salaires ou main d'oeuvre
4000 Impôts sur le patrimoine
5000 Impôts sur les biens et services
6000 Autres impôts
Administrations locales										
Recettes fiscales totales	..	0.0	0.1	0.1	0.1	..	0.5	0.5	0.3	0.3
1000 Impôts sur revenu, bénéfices et gains en capital	..	0.0	0.0	0.0	0.0	..	0.0	0.0	0.0	0.0
2000 Cotisations de sécurité sociale	..	0.0	0.0	0.0	0.0	..	0.0	0.0	0.0	0.0
3000 Sur salaires ou main d'oeuvre	..	0.0	0.0	0.0	0.0	..	0.0	0.0	0.0	0.0
4000 Impôts sur le patrimoine	..	0.0	0.1	0.1	0.1	..	0.4	0.3	0.2	0.2
5000 Impôts sur les biens et services	..	0.0	0.0	0.0	0.0	..	0.1	0.1	0.0	0.0
6000 Autres impôts	..	0.0	0.0	0.0	0.0	..	0.0	0.0	0.0	0.0
Administrations de sécurité sociale										
Recettes fiscales totales	..	0.3	0.9	1.5	1.6	..	4.3	5.9	5.5	5.8
1000 Impôts sur revenu, bénéfices et gains en capital	..	0.0	0.0	0.0	0.0	..	0.0	0.0	0.0	0.0
2000 Cotisations de sécurité sociale	..	0.3	0.9	1.5	1.6	..	4.3	5.9	5.5	5.8
3000 Sur salaires ou main d'oeuvre	..	0.0	0.0	0.0	0.0	..	0.0	0.0	0.0	0.0
4000 Impôts sur le patrimoine	..	0.0	0.0	0.0	0.0	..	0.0	0.0	0.0	0.0
5000 Impôts sur les biens et services	..	0.0	0.0	0.0	0.0	..	0.0	0.0	0.0	0.0
6000 Autres impôts	..	0.0	0.0	0.0	0.0	..	0.0	0.0	0.0	0.0

.. Non disponible

Note : Des données et des notes plus détaillées par pays sont disponibles dans le chapitre 6 "Recettes fiscales des sous-secteurs de l'administration". Les séries temporelles complètes sont accessibles sur le site web <http://oe.cd/series-temporelles-completes>.

Source : Statistics Estonia.

Tableau 4.21. Finlande, recettes fiscales et % du PIB (sélection de catégories d'impôts)

	Milliard EUR					% du PIB				
	1990	2000	2010	2019	2020	1990	2000	2010	2019	2020
Recettes fiscales totales	39.1	62.4	76.3	101.4	99.6	42.9	45.8	40.6	42.3	41.8
1000 Impôts sur le revenu, les bénéfices et les gains en capital	15.3	26.9	27.1	35.5	35.0	16.8	19.7	14.4	14.8	14.7
1100 Des personnes physiques	13.6	19.1	22.5	29.4	29.9	14.9	14.0	12.0	12.3	12.5
1200 Des sociétés	1.8	7.8	4.6	6.1	5.1	1.9	5.7	2.4	2.5	2.1
1300 Non-ventilables entre 1100 et 1200	0.0	0.0	0.0	0.0	0.0	0.0	0.0	0.0	0.0	0.0
2000 Cotisations de sécurité sociale	10.0	15.8	22.6	28.3	27.3	11.0	11.5	12.0	11.8	11.5
2100 À la charge des salariés	1.2	2.9	4.7	8.5	8.6	1.3	2.1	2.5	3.6	3.6
2200 À la charge des employeurs	8.1	11.6	16.0	17.8	16.7	8.9	8.5	8.5	7.4	7.0
2300 À la charge des indép. ou sans emploi	0.7	1.3	1.9	2.0	2.1	0.8	0.9	1.0	0.8	0.9
2400 Non-ventilables entre 2100, 2200 et 2300	0.0	0.0	0.0	0.0	0.0	0.0	0.0	0.0	0.0	0.0
3000 Sur les salaires ou main d'oeuvre	0.0	0.0	0.0	0.0	0.0	0.0	0.0	0.0	0.0	0.0
4000 Impôts sur le patrimoine	1.0	1.5	2.1	3.5	3.6	1.1	1.1	1.1	1.4	1.5
4100 Impôts périodiques sur la propriété immobilière	0.1	0.6	1.2	1.9	2.0	0.1	0.4	0.6	0.8	0.8
4200 Impôts périodiques sur l'actif net	0.0	0.2	0.0	0.0	0.0	0.0	0.1	0.0	0.0	0.0
4300 Impôts sur mut. par décès, succ. et donations	0.1	0.4	0.4	0.7	0.8	0.2	0.3	0.2	0.3	0.3
4400 Impôts sur transact. mobilières et immob.	0.7	0.4	0.5	0.9	0.8	0.8	0.3	0.3	0.4	0.3
4500 Impôts non périodiques sur	0.0	0.0	0.0	0.0	0.0	0.0	0.0	0.0	0.0	0.0
4600 Autres impôts périodiques sur patrimoine	0.0	0.0	0.0	0.0	0.0	0.0	0.0	0.0	0.0	0.0
5000 Impôts sur les biens et services	12.7	18.2	24.4	34.1	33.7	14.0	13.4	13.0	14.2	14.1
5100 Impôts sur production, vente, transfert, etc.	12.6	17.8	23.6	32.7	32.2	13.8	13.0	12.6	13.6	13.5
5110 Impôts généraux	7.5	10.9	15.5	22.0	22.0	8.3	8.0	8.3	9.2	9.2
5111 Taxes sur la valeur ajoutée	7.5	10.9	15.5	22.0	22.0	8.3	8.0	8.3	9.2	9.2
5120 Impôts sur biens et services déterminés	5.0	6.9	8.1	10.7	10.2	5.5	5.1	4.3	4.5	4.3
5121 Accises	3.8	5.6	6.3	8.1	8.0	4.2	4.1	3.3	3.4	3.4
5200 Impôts sur utilisation des biens et exerc. activités	0.2	0.4	0.8	1.5	1.5	0.2	0.3	0.4	0.6	0.6
5300 Non-ventilables entre 5100 et 5200	0.0	0.0	0.0	0.0	0.0	0.0	0.0	0.0	0.0	0.0
6000 Autres impôts	0.1	0.0	0.1	0.1	0.1	0.1	0.0	0.0	0.0	0.0
Crédits d'impôts récupérables										
Crédits d'impôts récupérables contre 1000
Composante transfert
Composante fiscale
Recettes fiscales collectés pour le compte de l'UE										
Recettes fiscales collectés pour le compte de l'UE, total	..	0.1	0.2	0.4	0.4	..	0.1	0.1	0.2	0.2
Droits de douane perçus pour le compte de l'UE	..	0.1	0.2	0.2	0.2	..	0.1	0.1	0.1	0.1
Contributions au Fonds de résolution unique collectées pour le compte de l'UE	0.2	0.2	0.1	0.1

.. Non disponible

Note : Des données et des notes plus détaillées par pays sont disponibles dans le chapitre 5 "Tableaux détaillés par pays". Les séries temporelles complètes sont accessibles sur le site web <http://oe.cd/series-temporelles-completes>.

Source : Statistics Finland, basing on data from State Treasury, Tax Administration, Finnish Customs, Finnish Transport and Communication Agency, Financial Stability Authority and Financial Supervisory Authority. Supplementary information from unpublished sources.

StatLink  <https://stat.link/efqad8>

Tableau 4.22. Finlande, recettes fiscales et % du PIB par niveaux d'administration (principaux impôts)

	Milliard EUR					% du PIB				
	1990	2000	2010	2019	2020	1990	2000	2010	2019	2020
Administrations fédérale ou centrale										
Recettes fiscales totales	20.7	33.1	35.0	49.6	47.3	22.7	24.2	18.6	20.7	19.9
1000 Impôts sur revenu, bénéfices et gains en capital	7.0	14.0	9.8	14.2	12.3	7.7	10.3	5.2	5.9	5.2
2000 Cotisations de sécurité sociale	0.0	0.0	0.0	0.0	0.0	0.0	0.0	0.0	0.0	0.0
3000 Sur salaires ou main d'oeuvre	0.0	0.0	0.0	0.0	0.0	0.0	0.0	0.0	0.0	0.0
4000 Impôts sur le patrimoine	0.9	0.9	0.9	1.6	1.6	1.0	0.7	0.5	0.7	0.7
5000 Impôts sur les biens et services	12.7	18.1	24.3	33.7	33.3	14.0	13.2	12.9	14.1	14.0
6000 Autres impôts	0.1	0.0	0.1	0.1	0.1	0.1	0.0	0.0	0.0	0.0
Administrations d'un État/Régions										
Recettes fiscales totales
1000 Impôts sur revenu, bénéfices et gains en capital
2000 Cotisations de sécurité sociale
3000 Sur salaires ou main d'oeuvre
4000 Impôts sur le patrimoine
5000 Impôts sur les biens et services
6000 Autres impôts
Administrations locales										
Recettes fiscales totales	8.4	13.5	18.5	23.2	24.6	9.2	9.9	9.8	9.7	10.3
1000 Impôts sur revenu, bénéfices et gains en capital	8.3	12.9	17.3	21.3	22.6	9.1	9.4	9.2	8.9	9.5
2000 Cotisations de sécurité sociale	0.0	0.0	0.0	0.0	0.0	0.0	0.0	0.0	0.0	0.0
3000 Sur salaires ou main d'oeuvre	0.0	0.0	0.0	0.0	0.0	0.0	0.0	0.0	0.0	0.0
4000 Impôts sur le patrimoine	0.1	0.6	1.2	1.9	2.0	0.1	0.4	0.6	0.8	0.8
5000 Impôts sur les biens et services	0.0	0.0	0.0	0.0	0.0	0.0	0.0	0.0	0.0	0.0
6000 Autres impôts	0.0	0.0	0.0	0.0	0.0	0.0	0.0	0.0	0.0	0.0
Administrations de sécurité sociale										
Recettes fiscales totales	10.0	15.8	22.6	28.3	27.3	11.0	11.5	12.0	11.8	11.5
1000 Impôts sur revenu, bénéfices et gains en capital	0.0	0.0	0.0	0.0	0.0	0.0	0.0	0.0	0.0	0.0
2000 Cotisations de sécurité sociale	10.0	15.8	22.6	28.3	27.3	11.0	11.5	12.0	11.8	11.5
3000 Sur salaires ou main d'oeuvre	0.0	0.0	0.0	0.0	0.0	0.0	0.0	0.0	0.0	0.0
4000 Impôts sur le patrimoine	0.0	0.0	0.0	0.0	0.0	0.0	0.0	0.0	0.0	0.0
5000 Impôts sur les biens et services	0.0	0.0	0.0	0.0	0.0	0.0	0.0	0.0	0.0	0.0
6000 Autres impôts	0.0	0.0	0.0	0.0	0.0	0.0	0.0	0.0	0.0	0.0

.. Non disponible

Note : Des données et des notes plus détaillées par pays sont disponibles dans le chapitre 6 "Recettes fiscales des sous-secteurs de l'administration". Les séries temporelles complètes sont accessibles sur le site web <http://oe.cd/series-temporelles-completes>.

Source : Statistics Finland, basing on data from State Treasury, Tax Administration, Finnish Customs, Finnish Transport and Communication Agency, Financial Stability Authority and Financial Supervisory Authority. Supplementary information from unpublished sources.

StatLink  <https://stat.link/n5xiau>

Tableau 4.23. France, recettes fiscales et % du PIB (sélection de catégories d'impôts)

	Milliard EUR					% du PIB				
	1990	2000	2010	2019	2020	1990	2000	2010	2019	2020
Recettes fiscales totales	433.8	642.2	840.9	1 094.1	1 047.6	41.2	43.4	42.1	44.9	45.3
1000 Impôts sur le revenu, les bénéfices et les gains en capital	69.6	159.5	189.7	280.8	273.9	6.6	10.8	9.5	11.5	11.9
1100 Des personnes physiques	46.3	115.2	143.1	226.7	220.3	4.4	7.8	7.2	9.3	9.5
1200 Des sociétés	23.1	44.3	46.6	54.2	53.6	2.2	3.0	2.3	2.2	2.3
1300 Non-ventilables entre 1100 et 1200	0.3	0.0	0.0	0.0	0.0	0.0	0.0	0.0	0.0	0.0
2000 Cotisations de sécurité sociale	191.1	230.2	321.3	361.4	342.6	18.1	15.6	16.1	14.8	14.8
2100 À la charge des salariés	57.3	57.3	77.7	87.4	82.9	5.4	3.9	3.9	3.6	3.6
2200 À la charge des employeurs	118.1	158.3	218.0	245.8	232.9	11.2	10.7	10.9	10.1	10.1
2300 À la charge des indép. ou sans emploi	15.7	14.6	25.7	28.3	26.7	1.5	1.0	1.3	1.2	1.2
2400 Non-ventilables entre 2100, 2200 et 2300	0.0	0.0	0.0	0.0	0.0	0.0	0.0	0.0	0.0	0.0
3000 Sur les salaires ou main d'oeuvre	8.3	14.9	26.8	43.4	43.2	0.8	1.0	1.3	1.8	1.9
4000 Impôts sur le patrimoine	27.4	44.0	70.5	94.8	91.6	2.6	3.0	3.5	3.9	4.0
4100 Impôts périodiques sur la propriété immobilière	14.8	27.3	47.6	57.6	54.8	1.4	1.8	2.4	2.4	2.4
4200 Impôts périodiques sur l'actif net	2.6	2.4	4.4	2.0	2.0	0.2	0.2	0.2	0.1	0.1
4300 Impôts sur mut. par décès, succ. et donations	4.1	6.9	7.7	15.2	15.0	0.4	0.5	0.4	0.6	0.6
4400 Impôts sur transact. mobilières et immob.	5.9	7.4	10.8	19.9	19.8	0.6	0.5	0.5	0.8	0.9
4500 Impôts non périodiques sur	0.0	0.0	0.0	0.0	0.0	0.0	0.0	0.0	0.0	0.0
4600 Autres impôts périodiques sur patrimoine	0.0	0.0	0.0	0.0	0.0	0.0	0.0	0.0	0.0	0.0
5000 Impôts sur les biens et services	123.2	169.5	223.3	301.5	283.7	11.7	11.5	11.2	12.4	12.3
5100 Impôts sur production, vente, transfert, etc.	119.2	162.8	214.6	289.6	272.6	11.3	11.0	10.8	11.9	11.8
5110 Impôts généraux	81.3	109.8	150.6	193.6	180.8	7.7	7.4	7.5	7.9	7.8
5111 Taxes sur la valeur ajoutée	80.0	107.1	135.2	174.3	161.4	7.6	7.2	6.8	7.1	7.0
5120 Impôts sur biens et services déterminés	37.9	53.0	64.0	96.0	91.8	3.6	3.6	3.2	3.9	4.0
5121 Accises	26.8	39.7	45.6	64.6	60.9	2.5	2.7	2.3	2.7	2.6
5200 Impôts sur utilisation des biens et exerc. activités	4.0	6.7	8.8	11.9	11.1	0.4	0.5	0.4	0.5	0.5
5300 Non-ventilables entre 5100 et 5200	0.0	0.0	0.0	0.0	0.0	0.0	0.0	0.0	0.0	0.0
6000 Autres impôts	14.1	24.1	9.2	12.2	12.5	1.3	1.6	0.5	0.5	0.5
Crédits d'impôts récupérables										
Crédits d'impôts récupérables contre 1000	..	0.5	17.4	35.4	26.1	..	0.0	0.9	1.5	1.1
Composante transfert	7.9	18.5	14.3	0.4	0.8	0.6
Composante fiscale	9.5	16.9	11.7	0.5	0.7	0.5
Recettes fiscales collectés pour le compte de l'UE										
Recettes fiscales collectés pour le compte de l'UE, total	2.6	1.9	2.0	4.6	5.1	0.2	0.1	0.1	0.2	0.2
Droits de douane perçus pour le compte de l'UE	..	1.5	1.8	2.0	2.1	..	0.1	0.1	0.1	0.1
Contributions au Fonds de résolution unique collectées pour le compte de l'UE	2.4	3.0	0.1	0.1

.. Non disponible

Note : Des données et des notes plus détaillées par pays sont disponibles dans le chapitre 5 "Tableaux détaillés par pays". Les séries temporelles complètes sont accessibles sur le site web <http://oe.cd/series-temporelles-completes>.

Le total des recettes fiscales a été diminué du montant de tout transfert en capital représentant les impôts non perçus. Le transfert en capital a été réparti entre les différentes rubriques en proportion des recettes fiscales. Par conséquent, les montants des recettes fiscales sont différents de ceux présentés dans le chapitre 5 "Tableaux détaillés par pays".

Source : Comptes nationaux de la France, Insee.

Tableau 4.24. France, recettes fiscales et % du PIB par niveaux d'administration (principaux impôts)

	Milliard EUR					% du PIB				
	1990	2000	2010	2019	2020	1990	2000	2010	2019	2020
Administrations fédérale ou centrale										
Recettes fiscales totales	200.1	270.3	299.6	356.6	336.3	19.0	18.3	15.0	14.6	14.6
1000 Impôts sur revenu, bénéfices et gains en capital	69.6	94.4	97.0	143.7	139.6	6.6	6.4	4.9	5.9	6.0
2000 Cotisations de sécurité sociale	3.2	5.4	7.6	8.1	8.2	0.3	0.4	0.4	0.3	0.4
3000 Sur salaires ou main d'oeuvre	6.2	10.6	4.2	11.2	12.2	0.6	0.7	0.2	0.5	0.5
4000 Impôts sur le patrimoine	8.6	11.4	13.4	20.5	20.3	0.8	0.8	0.7	0.8	0.9
5000 Impôts sur les biens et services	112.1	145.5	170.0	172.0	155.0	10.6	9.8	8.5	7.1	6.7
6000 Autres impôts	0.4	3.1	7.4	1.1	1.1	0.0	0.2	0.4	0.0	0.0
Administrations d'un État/Régions										
Recettes fiscales totales
1000 Impôts sur revenu, bénéfices et gains en capital
2000 Cotisations de sécurité sociale
3000 Sur salaires ou main d'oeuvre
4000 Impôts sur le patrimoine
5000 Impôts sur les biens et services
6000 Autres impôts
Administrations locales										
Recettes fiscales totales	40.2	64.7	89.3	148.4	141.7	3.8	4.4	4.5	6.1	6.1
1000 Impôts sur revenu, bénéfices et gains en capital	0.0	0.0	0.1	0.0	0.0	0.0	0.0	0.0	0.0	0.0
2000 Cotisations de sécurité sociale	0.0	0.0	0.0	0.0	0.0	0.0	0.0	0.0	0.0	0.0
3000 Sur salaires ou main d'oeuvre	1.7	3.9	7.5	11.1	9.2	0.2	0.3	0.4	0.5	0.4
4000 Impôts sur le patrimoine	18.8	32.7	57.1	74.3	71.3	1.8	2.2	2.9	3.0	3.1
5000 Impôts sur les biens et services	6.0	7.3	23.0	52.5	50.6	0.6	0.5	1.2	2.2	2.2
6000 Autres impôts	13.7	20.9	1.6	10.5	10.6	1.3	1.4	0.1	0.4	0.5
Administrations de sécurité sociale										
Recettes fiscales totales	190.9	305.3	450.1	584.5	564.5	18.1	20.6	22.6	24.0	24.4
1000 Impôts sur revenu, bénéfices et gains en capital	0.0	65.0	92.7	137.1	134.3	0.0	4.4	4.6	5.6	5.8
2000 Cotisations de sécurité sociale	187.9	224.8	313.7	353.4	334.4	17.8	15.2	15.7	14.5	14.5
3000 Sur salaires ou main d'oeuvre	0.4	0.4	15.1	21.0	21.9	0.0	0.0	0.8	0.9	0.9
4000 Impôts sur le patrimoine	0.0	0.0	0.0	0.0	0.0	0.0	0.0	0.0	0.0	0.0
5000 Impôts sur les biens et services	2.5	14.9	28.4	72.4	73.1	0.2	1.0	1.4	3.0	3.2
6000 Autres impôts	0.0	0.1	0.2	0.6	0.8	0.0	0.0	0.0	0.0	0.0

.. Non disponible

Note : Des données et des notes plus détaillées par pays sont disponibles dans le chapitre 6 "Recettes fiscales des sous-secteurs de l'administration". Les séries temporelles complètes sont accessibles sur le site web <http://oe.cd/series-temporelles-completes>.

Le total des recettes fiscales a été diminué du montant de tout transfert en capital représentant les impôts non perçus. Le transfert en capital a été réparti entre les différentes rubriques en proportion des recettes fiscales. Par conséquent, les montants des recettes fiscales sont différents de ceux présentés dans le chapitre 6 "Recettes fiscales des sous-secteurs de l'administration".

Source : Comptes nationaux de la France, Insee.

StatLink  <https://stat.link/nheis8>

Tableau 4.25. Allemagne, recettes fiscales et % du PIB (sélection de catégories d'impôts)

	Milliard EUR					% du PIB				
	1990	2000	2010	2019	2020	1990	2000	2010	2019	2020
Recettes fiscales totales	454.8	767.0	911.2	1 341.3	1 291.0	34.8	36.4	35.5	38.6	37.9
1000 Impôts sur le revenu, les bénéfices et les gains en capital	147.3	231.2	257.8	436.8	404.6	11.3	11.0	10.1	12.6	11.9
1100 Des personnes physiques	125.3	194.2	219.4	367.2	348.9	9.6	9.2	8.6	10.6	10.2
1200 Des sociétés	22.0	37.1	38.4	69.5	55.6	1.7	1.8	1.5	2.0	1.6
1300 Non-ventilables entre 1100 et 1200	0.0	0.0	0.0	0.0	0.0	0.0	0.0	0.0	0.0	0.0
2000 Cotisations de sécurité sociale	170.4	299.4	354.3	508.1	512.1	13.0	14.2	13.8	14.6	15.0
2100 À la charge des salariés	73.6	131.6	152.8	220.2	217.2	5.6	6.2	6.0	6.3	6.4
2200 À la charge des employeurs	86.7	147.4	165.5	238.4	244.7	6.6	7.0	6.5	6.9	7.2
2300 À la charge des indép. ou sans emploi	10.2	20.4	36.0	49.6	50.2	0.8	1.0	1.4	1.4	1.5
2400 Non-ventilables entre 2100, 2200 et 2300	0.0	0.0	0.0	0.0	0.0	0.0	0.0	0.0	0.0	0.0
3000 Sur les salaires ou main d'oeuvre	0.0	0.0	0.0	0.0	0.0	0.0	0.0	0.0	0.0	0.0
4000 Impôts sur le patrimoine	15.3	17.5	21.0	38.7	42.4	1.2	0.8	0.8	1.1	1.2
4100 Impôts périodiques sur la propriété immobilière	4.5	8.8	11.3	14.4	14.7	0.3	0.4	0.4	0.4	0.4
4200 Impôts périodiques sur l'actif net	6.2	0.4	0.0	1.5	1.5	0.5	0.0	0.0	0.0	0.0
4300 Impôts sur mut. par décès, succ. et donations	1.5	3.0	4.4	7.0	8.7	0.1	0.1	0.2	0.2	0.3
4400 Impôts sur transact. mobilières et immob.	3.1	5.2	5.3	15.8	17.6	0.2	0.2	0.2	0.5	0.5
4500 Impôts non périodiques sur	0.0	0.0	0.0	0.0	0.0	0.0	0.0	0.0	0.0	0.0
4600 Autres impôts périodiques sur patrimoine	0.0	0.0	0.0	0.0	0.0	0.0	0.0	0.0	0.0	0.0
5000 Impôts sur les biens et services	121.6	218.7	277.9	357.4	331.7	9.3	10.4	10.8	10.3	9.7
5100 Impôts sur production, vente, transfert, etc.	117.2	211.4	261.2	337.1	310.7	9.0	10.0	10.2	9.7	9.1
5110 Impôts généraux	75.5	140.9	180.5	244.4	221.9	5.8	6.7	7.0	7.0	6.5
5111 Taxes sur la valeur ajoutée	75.5	140.9	180.5	244.4	221.9	5.8	6.7	7.0	7.0	6.5
5120 Impôts sur biens et services déterminés	41.7	70.6	80.3	92.4	88.5	3.2	3.3	3.1	2.7	2.6
5121 Accises	31.2	57.2	63.4	66.2	63.2	2.4	2.7	2.5	1.9	1.9
5200 Impôts sur utilisation des biens et exerc. activités	4.4	7.2	16.8	20.3	21.0	0.3	0.3	0.7	0.6	0.6
5300 Non-ventilables entre 5100 et 5200	0.0	0.0	0.0	0.0	0.0	0.0	0.0	0.0	0.0	0.0
6000 Autres impôts	0.2	0.2	0.1	0.3	0.2	0.0	0.0	0.0	0.0	0.0
Crédits d'impôts récupérables										
Crédits d'impôts récupérables contre 1000	..	39.3	46.3	45.2	51.9	..	1.9	1.8	1.3	1.5
Composante transfert	17.7	15.9	20.3	0.7	0.5	0.6
Composante fiscale	28.6	29.3	31.5	1.1	0.8	0.9
Recettes fiscales collectés pour le compte de l'UE										
Recettes fiscales collectés pour le compte de l'UE, total	4.1	3.7	4.3	7.1	6.9	0.3	0.2	0.2	0.2	0.2
Droits de douane perçus pour le compte de l'UE	3.7	3.4	4.2	5.1	4.7	0.3	0.2	0.2	0.1	0.1
Contributions au Fonds de résolution unique collectées pour le compte de l'UE	2.0	2.2	0.1	0.1

.. Non disponible

Note : Des données et des notes plus détaillées par pays sont disponibles dans le chapitre 5 "Tableaux détaillés par pays". Les séries temporelles complètes sont accessibles sur le site web <http://oe.cd/series-temporelles-completes>.

Source : Finanzbericht, Bonn; Tax Statistics. Unpublished estimates by the Ministry of Finance.

StatLink  <https://stat.link/wvq315>

Tableau 4.26. Allemagne, recettes fiscales et % du PIB par niveaux d'administration (principaux impôts)

	Milliard EUR					% du PIB				
	1990	2000	2010	2019	2020	1990	2000	2010	2019	2020
Administrations fédérale ou centrale										
Recettes fiscales totales	143.9	234.8	283.2	393.6	355.6	11.0	11.1	11.0	11.3	10.4
1000 Impôts sur revenu, bénéfiques et gains en capital	58.2	97.9	104.5	179.6	168.5	4.5	4.6	4.1	5.2	4.9
2000 Cotisations de sécurité sociale	0.0	0.0	0.0	0.0	0.0	0.0	0.0	0.0	0.0	0.0
3000 Sur salaires ou main d'oeuvre	0.0	0.0	0.0	0.0	0.0	0.0	0.0	0.0	0.0	0.0
4000 Impôts sur le patrimoine	1.2	0.0	0.0	1.5	1.5	0.1	0.0	0.0	0.0	0.0
5000 Impôts sur les biens et services	84.6	136.9	178.6	212.5	185.5	6.5	6.5	7.0	6.1	5.4
6000 Autres impôts	0.0	0.0	0.0	0.0	0.0	0.0	0.0	0.0	0.0	0.0
Administrations d'un État/Régions										
Recettes fiscales totales	97.8	172.1	198.1	319.1	309.9	7.5	8.2	7.7	9.2	9.1
1000 Impôts sur revenu, bénéfiques et gains en capital	58.2	88.9	97.6	166.7	153.3	4.5	4.2	3.8	4.8	4.5
2000 Cotisations de sécurité sociale	0.0	0.0	0.0	0.0	0.0	0.0	0.0	0.0	0.0	0.0
3000 Sur salaires ou main d'oeuvre	0.0	0.0	0.0	0.0	0.0	0.0	0.0	0.0	0.0	0.0
4000 Impôts sur le patrimoine	7.0	8.5	9.7	24.3	27.8	0.5	0.4	0.4	0.7	0.8
5000 Impôts sur les biens et services	32.6	74.6	90.8	128.1	128.9	2.5	3.5	3.5	3.7	3.8
6000 Autres impôts	0.0	0.0	0.0	0.0	0.0	0.0	0.0	0.0	0.0	0.0
Administrations locales										
Recettes fiscales totales	38.4	57.0	71.4	113.4	106.5	2.9	2.7	2.8	3.3	3.1
1000 Impôts sur revenu, bénéfiques et gains en capital	30.9	44.4	55.7	90.5	82.8	2.4	2.1	2.2	2.6	2.4
2000 Cotisations de sécurité sociale	0.0	0.0	0.0	0.0	0.0	0.0	0.0	0.0	0.0	0.0
3000 Sur salaires ou main d'oeuvre	0.0	0.0	0.0	0.0	0.0	0.0	0.0	0.0	0.0	0.0
4000 Impôts sur le patrimoine	7.2	9.0	11.3	12.9	13.2	0.5	0.4	0.4	0.4	0.4
5000 Impôts sur les biens et services	0.3	3.4	4.3	9.7	10.3	0.0	0.2	0.2	0.3	0.3
6000 Autres impôts	0.2	0.1	0.1	0.3	0.2	0.0	0.0	0.0	0.0	0.0
Administrations de sécurité sociale										
Recettes fiscales totales	170.4	299.4	354.3	508.1	512.1	13.0	14.2	13.8	14.6	15.0
1000 Impôts sur revenu, bénéfiques et gains en capital	0.0	0.0	0.0	0.0	0.0	0.0	0.0	0.0	0.0	0.0
2000 Cotisations de sécurité sociale	170.4	299.4	354.3	508.1	512.1	13.0	14.2	13.8	14.6	15.0
3000 Sur salaires ou main d'oeuvre	0.0	0.0	0.0	0.0	0.0	0.0	0.0	0.0	0.0	0.0
4000 Impôts sur le patrimoine	0.0	0.0	0.0	0.0	0.0	0.0	0.0	0.0	0.0	0.0
5000 Impôts sur les biens et services	0.0	0.0	0.0	0.0	0.0	0.0	0.0	0.0	0.0	0.0
6000 Autres impôts	0.0	0.0	0.0	0.0	0.0	0.0	0.0	0.0	0.0	0.0

Note : Des données et des notes plus détaillées par pays sont disponibles dans le chapitre 6 "Recettes fiscales des sous-secteurs de l'administration". Les séries temporelles complètes sont accessibles sur le site web <http://oe.cd/series-temporelles-completes>.

Source : Finanzbericht, Bonn; Tax Statistics. Unpublished estimates by the Ministry of Finance.

StatLink  <https://stat.link/9ae0yx>

Tableau 4.27. Grèce, recettes fiscales et % du PIB (sélection de catégories d'impôts)

	Milliard EUR					% du PIB				
	1990	2000	2010	2019	2020	1990	2000	2010	2019	2020
Recettes fiscales totales	11.5	47.2	72.4	72.4	64.2	25.2	33.4	32.3	39.5	38.9
1000 Impôts sur le revenu, les bénéfices et les gains en capital	2.3	12.7	16.0	15.6	13.1	5.0	9.0	7.1	8.5	7.9
1100 Des personnes physiques	1.6	6.1	9.0	11.0	10.4	3.6	4.3	4.0	6.0	6.3
1200 Des sociétés	0.6	5.6	5.7	4.1	2.0	1.4	4.0	2.6	2.2	1.2
1300 Non-ventilables entre 1100 et 1200	0.0	0.9	1.2	0.6	0.7	0.1	0.6	0.5	0.3	0.4
2000 Cotisations de sécurité sociale	3.5	14.3	24.7	22.3	21.4	7.6	10.1	11.0	12.1	12.9
2100 À la charge des salariés	1.7	7.6	13.3	12.1	11.6	3.8	5.4	5.9	6.6	7.0
2200 À la charge des employeurs	1.7	6.7	11.5	10.2	9.7	3.8	4.7	5.1	5.6	5.9
2300 À la charge des indép. ou sans emploi	0.0	0.0	0.0	0.0	0.0	0.0	0.0	0.0	0.0	0.0
2400 Non-ventilables entre 2100, 2200 et 2300	0.0	0.0	0.0	0.0	0.0	0.0	0.0	0.0	0.0	0.0
3000 Sur les salaires ou main d'oeuvre	0.1	0.0	0.0	0.0	0.0	0.2	0.0	0.0	0.0	0.0
4000 Impôts sur le patrimoine	0.5	3.6	3.7	5.6	5.0	1.2	2.6	1.7	3.1	3.0
4100 Impôts périodiques sur la propriété immobilière	0.0	0.4	0.6	3.3	3.1	0.0	0.3	0.2	1.8	1.9
4200 Impôts périodiques sur l'actif net	0.0	0.7	1.3	1.2	1.2	0.0	0.5	0.6	0.7	0.7
4300 Impôts sur mut. par décès, succ. et donations	0.1	0.4	0.2	0.2	0.2	0.3	0.3	0.1	0.1	0.1
4400 Impôts sur transact. mobilières et immob.	0.4	2.0	1.1	0.9	0.6	0.8	1.4	0.5	0.5	0.4
4500 Impôts non périodiques sur	0.0	0.0	0.0	0.0	0.0	0.0	0.0	0.0	0.0	0.0
4600 Autres impôts périodiques sur patrimoine	0.0	0.1	0.6	0.0	0.0	0.0	0.1	0.3	0.0	0.0
5000 Impôts sur les biens et services	5.1	16.6	28.0	28.9	24.7	11.2	11.8	12.5	15.8	15.0
5100 Impôts sur production, vente, transfert, etc.	4.9	14.8	25.5	24.9	21.1	10.7	10.5	11.4	13.6	12.8
5110 Impôts généraux	3.0	9.2	16.5	15.5	13.0	6.7	6.5	7.4	8.4	7.9
5111 Taxes sur la valeur ajoutée	2.8	8.9	16.0	15.4	12.9	6.2	6.3	7.1	8.4	7.8
5120 Impôts sur biens et services déterminés	1.8	5.5	8.9	9.4	8.1	3.9	3.9	4.0	5.1	4.9
5121 Accises	1.4	4.1	7.6	7.2	6.3	3.0	2.9	3.4	3.9	3.8
5200 Impôts sur utilisation des biens et exerc. activités	0.2	1.3	1.7	3.3	2.9	0.5	0.9	0.8	1.8	1.8
5300 Non-ventilables entre 5100 et 5200	0.0	0.5	0.8	0.7	0.7	0.0	0.4	0.4	0.4	0.4
6000 Autres impôts	0.0	0.0	0.0	0.0	0.0	0.0	0.0	0.0	0.0	0.0
Crédits d'impôts récupérables										
Crédits d'impôts récupérables contre 1000
Composante transfert
Composante fiscale
Recettes fiscales collectés pour le compte de l'UE										
Recettes fiscales collectés pour le compte de l'UE, total	0.1	0.2	0.3	0.4	0.3	0.2	0.2	0.1	0.2	0.2
Droits de douane perçus pour le compte de l'UE	0.1	0.2	0.3	0.3	0.3	0.2	0.1	0.1	0.2	0.2
Contributions au Fonds de résolution unique collectées pour le compte de l'UE	0.1	0.1	0.0	0.1

.. Non disponible

Note : Des données et des notes plus détaillées par pays sont disponibles dans le chapitre 5 "Tableaux détaillés par pays". Les séries temporelles complètes sont accessibles sur le site web <http://oe.cd/series-temporelles-completes>.

Source : Ministry of Finance, General Accounting Office, Directorate of General Government Budget in collaboration with the National Statistical Authority (ELSTAT).

StatLink  <https://stat.link/l1sw4t>

Tableau 4.28. Grèce, recettes fiscales et % du PIB par niveaux d'administration (principaux impôts)

	Milliard EUR					% du PIB				
	1990	2000	2010	2019	2020	1990	2000	2010	2019	2020
Administrations fédérale ou centrale										
Recettes fiscales totales	7.8	31.9	46.5	47.9	40.9	17.1	22.6	20.7	26.2	24.7
1000 Impôts sur revenu, bénéfiques et gains en capital	2.3	12.7	15.9	15.6	13.1	5.0	9.0	7.1	8.5	7.9
2000 Cotisations de sécurité sociale	0.0	0.7	1.3	0.1	0.1	0.1	0.5	0.6	0.0	0.0
3000 Sur salaires ou main d'oeuvre	0.0	0.0	0.0	0.0	0.0	0.0	0.0	0.0	0.0	0.0
4000 Impôts sur le patrimoine	0.5	2.6	2.1	4.0	3.5	1.2	1.8	0.9	2.2	2.1
5000 Impôts sur les biens et services	4.9	16.0	27.1	28.3	24.2	10.9	11.3	12.1	15.4	14.7
6000 Autres impôts	0.0	0.0	0.0	0.0	0.0	0.0	0.0	0.0	0.0	0.0
Administrations d'un État/Régions										
Recettes fiscales totales
1000 Impôts sur revenu, bénéfiques et gains en capital
2000 Cotisations de sécurité sociale
3000 Sur salaires ou main d'oeuvre
4000 Impôts sur le patrimoine
5000 Impôts sur les biens et services
6000 Autres impôts
Administrations locales										
Recettes fiscales totales	0.1	1.0	1.7	1.7	1.6	0.3	0.7	0.8	1.0	1.0
1000 Impôts sur revenu, bénéfiques et gains en capital	0.0	0.0	0.0	0.0	0.0	0.0	0.0	0.0	0.0	0.0
2000 Cotisations de sécurité sociale	0.0	0.0	0.0	0.0	0.0	0.0	0.0	0.0	0.0	0.0
3000 Sur salaires ou main d'oeuvre	0.1	0.0	0.0	0.0	0.0	0.2	0.0	0.0	0.0	0.0
4000 Impôts sur le patrimoine	0.0	0.8	1.5	1.6	1.6	0.0	0.6	0.7	0.9	0.9
5000 Impôts sur les biens et services	0.1	0.2	0.2	0.1	0.1	0.1	0.1	0.1	0.1	0.0
6000 Autres impôts	0.0	0.0	0.0	0.0	0.0	0.0	0.0	0.0	0.0	0.0
Administrations de sécurité sociale										
Recettes fiscales totales	3.4	14.1	24.0	22.3	21.4	7.5	10.0	10.7	12.2	13.0
1000 Impôts sur revenu, bénéfiques et gains en capital	0.0	0.0	0.0	0.0	0.0	0.0	0.0	0.0	0.0	0.0
2000 Cotisations de sécurité sociale	3.4	13.6	23.4	22.2	21.3	7.5	9.6	10.5	12.1	12.9
3000 Sur salaires ou main d'oeuvre	0.0	0.0	0.0	0.0	0.0	0.0	0.0	0.0	0.0	0.0
4000 Impôts sur le patrimoine	0.0	0.2	0.1	0.0	0.0	0.0	0.1	0.1	0.0	0.0
5000 Impôts sur les biens et services	0.0	0.3	0.4	0.1	0.1	0.0	0.2	0.2	0.1	0.1
6000 Autres impôts	0.0	0.0	0.0	0.0	0.0	0.0	0.0	0.0	0.0	0.0

.. Non disponible

Note : Des données et des notes plus détaillées par pays sont disponibles dans le chapitre 6 "Recettes fiscales des sous-secteurs de l'administration". Les séries temporelles complètes sont accessibles sur le site web <http://oe.cd/series-temporelles-completes>.

Source : Ministry of Finance, General Accounting Office, Directorate of General Government Budget in collaboration with the National Statistical Authority (ELSTAT).

StatLink  <https://stat.link/cns2j7>

Tableau 4.29. Hongrie, recettes fiscales et % du PIB (sélection de catégories d'impôts)

	Milliard HUF					% du PIB				
	1990	2000	2010	2019	2020	1990	2000	2010	2019	2020
Recettes fiscales totales	..	5 132.6	10 121.7	17 308.7	17 425.6	..	38.5	36.8	36.4	36.1
1000 Impôts sur le revenu, les bénéfices et les gains en capital	..	1 247.4	2 093.8	3 045.9	3 165.9	..	9.4	7.6	6.4	6.6
1100 Des personnes physiques	..	954.7	1 764.1	2 457.6	2 543.6	..	7.2	6.4	5.2	5.3
1200 Des sociétés	..	292.7	329.7	588.3	622.3	..	2.2	1.2	1.2	1.3
1300 Non-ventilables entre 1100 et 1200	..	0.0	0.0	0.0	0.0	..	0.0	0.0	0.0	0.0
2000 Cotisations de sécurité sociale	..	1 506.8	3 179.5	5 545.5	5 364.8	..	11.3	11.6	11.7	11.1
2100 À la charge des salariés	..	275.3	1 112.6	2 771.6	2 813.8	..	2.1	4.0	5.8	5.8
2200 À la charge des employeurs	..	1 213.2	2 043.8	2 746.0	2 521.7	..	9.1	7.4	5.8	5.2
2300 À la charge des indép. ou sans emploi	..	0.9	0.0	0.0	0.0	..	0.0	0.0	0.0	0.0
2400 Non-ventilables entre 2100, 2200 et 2300	..	17.4	23.2	28.0	29.3	..	0.1	0.1	0.1	0.1
3000 Sur les salaires ou main d'oeuvre	..	183.4	113.7	494.9	501.3	..	1.4	0.4	1.0	1.0
4000 Impôts sur le patrimoine	..	89.0	312.1	446.5	507.4	..	0.7	1.1	0.9	1.1
4100 Impôts périodiques sur la propriété immobilière	..	30.8	92.5	221.4	224.6	..	0.2	0.3	0.5	0.5
4200 Impôts périodiques sur l'actif net	..	0.0	135.7	44.9	108.1	..	0.0	0.5	0.1	0.2
4300 Impôts sur mut. par décès, succ. et donations	..	5.5	6.3	11.4	9.5	..	0.0	0.0	0.0	0.0
4400 Impôts sur transact. mobilières et immob.	..	52.8	77.6	168.7	165.2	..	0.4	0.3	0.4	0.3
4500 Impôts non périodiques sur	..	0.0	0.0	0.0	0.0	..	0.0	0.0	0.0	0.0
4600 Autres impôts périodiques sur patrimoine	..	0.0	0.0	0.0	0.0	..	0.0	0.0	0.0	0.0
5000 Impôts sur les biens et services	..	2 081.4	4 383.9	7 742.1	7 863.9	..	15.6	15.9	16.3	16.3
5100 Impôts sur production, vente, transfert, etc.	..	2 052.7	4 272.3	7 524.7	7 645.0	..	15.4	15.5	15.8	15.8
5110 Impôts généraux	..	1 340.6	3 010.8	5 527.5	5 632.9	..	10.1	10.9	11.6	11.7
5111 Taxes sur la valeur ajoutée	..	1 153.7	2 325.6	4 526.8	4 717.0	..	8.7	8.5	9.5	9.8
5120 Impôts sur biens et services déterminés	..	712.1	1 261.5	1 997.3	2 012.1	..	5.3	4.6	4.2	4.2
5121 Accises	..	533.5	929.9	1 303.9	1 318.4	..	4.0	3.4	2.7	2.7
5200 Impôts sur utilisation des biens et exerc. activités	..	28.7	111.6	217.3	218.9	..	0.2	0.4	0.5	0.5
5300 Non-ventilables entre 5100 et 5200	..	0.0	0.0	0.0	0.0	..	0.0	0.0	0.0	0.0
6000 Autres impôts	..	24.5	38.7	33.9	22.3	..	0.2	0.1	0.1	0.0
Crédits d'impôts récupérables										
Crédits d'impôts récupérables contre 1000
Composante transfert
Composante fiscale
Recettes fiscales collectés pour le compte de l'UE										
Recettes fiscales collectés pour le compte de l'UE, total	25.7	64.3	63.5	0.1	0.1	0.1
Droits de douane perçus pour le compte de l'UE	25.0	64.3	63.5	0.1	0.1	0.1

.. Non disponible

Note : Des données et des notes plus détaillées par pays sont disponibles dans le chapitre 5 "Tableaux détaillés par pays". Les séries temporelles complètes sont accessibles sur le site web <http://oe.cd/series-temporelles-completes>.

Source : Ministry of Finance, Economic Department.

StatLink  <https://stat.link/2bjldf>

Tableau 4.30. Hongrie, recettes fiscales et % du PIB par niveaux d'administration (principaux impôts)

	Milliard HUF					% du PIB				
	1990	2000	2010	2019	2020	1990	2000	2010	2019	2020
Administrations fédérale ou centrale										
Recettes fiscales totales	..	3 308.0	6 379.4	10 838.5	11 191.8	..	24.8	23.2	22.8	23.2
1000 Impôts sur revenu, bénéfices et gains en capital	..	1 230.8	2 064.3	3 033.9	3 165.6	..	9.2	7.5	6.4	6.6
2000 Cotisations de sécurité sociale	..	136.6	182.0	287.4	228.6	..	1.0	0.7	0.6	0.5
3000 Sur salaires ou main d'oeuvre	..	15.4	103.1	484.7	491.8	..	0.1	0.4	1.0	1.0
4000 Impôts sur le patrimoine	..	29.1	182.8	279.5	335.3	..	0.2	0.7	0.6	0.7
5000 Impôts sur les biens et services	..	1 878.6	3 808.5	6 727.2	6 955.6	..	14.1	13.9	14.2	14.4
6000 Autres impôts	..	17.5	38.7	25.8	14.9	..	0.1	0.1	0.1	0.0
Administrations d'un État/Régions										
Recettes fiscales totales
1000 Impôts sur revenu, bénéfices et gains en capital
2000 Cotisations de sécurité sociale
3000 Sur salaires ou main d'oeuvre
4000 Impôts sur le patrimoine
5000 Impôts sur les biens et services
6000 Autres impôts
Administrations locales										
Recettes fiscales totales	..	266.0	652.2	1 006.2	906.2	..	2.0	2.4	2.1	1.9
1000 Impôts sur revenu, bénéfices et gains en capital	..	2.2	0.1	0.0	0.0	..	0.0	0.0	0.0	0.0
2000 Cotisations de sécurité sociale	..	0.0	0.0	0.0	0.0	..	0.0	0.0	0.0	0.0
3000 Sur salaires ou main d'oeuvre	..	1.2	1.2	0.0	0.0	..	0.0	0.0	0.0	0.0
4000 Impôts sur le patrimoine	..	59.9	129.3	166.9	172.1	..	0.4	0.5	0.4	0.4
5000 Impôts sur les biens et services	..	202.8	521.6	839.2	734.1	..	1.5	1.9	1.8	1.5
6000 Autres impôts	..	0.0	0.0	0.0	0.0	..	0.0	0.0	0.0	0.0
Administrations de sécurité sociale										
Recettes fiscales totales	..	1 558.6	3 064.5	5 399.7	5 264.1	..	11.7	11.1	11.4	10.9
1000 Impôts sur revenu, bénéfices et gains en capital	..	14.5	29.4	12.0	0.3	..	0.1	0.1	0.0	0.0
2000 Cotisations de sécurité sociale	..	1 370.2	2 997.5	5 258.1	5 136.1	..	10.3	10.9	11.1	10.6
3000 Sur salaires ou main d'oeuvre	..	166.9	9.4	10.2	9.5	..	1.3	0.0	0.0	0.0
4000 Impôts sur le patrimoine	..	0.0	0.0	0.0	0.0	..	0.0	0.0	0.0	0.0
5000 Impôts sur les biens et services	..	0.0	28.1	111.4	110.7	..	0.0	0.1	0.2	0.2
6000 Autres impôts	..	7.0	0.0	8.1	7.4	..	0.1	0.0	0.0	0.0

.. Non disponible

Note : Des données et des notes plus détaillées par pays sont disponibles dans le chapitre 6 "Recettes fiscales des sous-secteurs de l'administration". Les séries temporelles complètes sont accessibles sur le site web <http://oe.cd/series-temporelles-completes>.

Source : Ministry of Finance, Economic Department.

StatLink  <https://stat.link/6ghsf8>

Tableau 4.31. Islande, recettes fiscales et % du PIB (sélection de catégories d'impôts)

	Milliard ISK					% du PIB				
	1990	2000	2010	2019	2020	1990	2000	2010	2019	2020
Recettes fiscales totales	114.9	254.6	541.6	1 062.0	1 061.1	30.5	35.9	32.2	34.9	36.1
1000 Impôts sur le revenu, les bénéfices et les gains en capital	34.1	101.5	239.7	530.2	542.0	9.0	14.3	14.3	17.4	18.4
1100 Des personnes physiques	30.9	88.5	197.3	435.4	457.3	8.2	12.5	11.7	14.3	15.6
1200 Des sociétés	3.2	8.4	14.6	63.0	64.4	0.8	1.2	0.9	2.1	2.2
1300 Non-ventilables entre 1100 et 1200	0.0	4.6	27.7	31.9	20.3	0.0	0.7	1.7	1.0	0.7
2000 Cotisations de sécurité sociale	3.6	19.7	63.6	97.4	88.4	1.0	2.8	3.8	3.2	3.0
2100 À la charge des salariés	0.3	0.1
2200 À la charge des employeurs	3.3	0.9
2300 À la charge des indép. ou sans emploi	0.0	0.0
2400 Non-ventilables entre 2100, 2200 et 2300	0.0	19.7	63.6	97.4	88.4	0.0	2.8	3.8	3.2	3.0
3000 Sur les salaires ou main d'oeuvre	4.1	0.2	2.8	9.1	9.2	1.1	0.0	0.2	0.3	0.3
4000 Impôts sur le patrimoine	9.7	16.8	35.4	58.4	66.3	2.6	2.4	2.1	1.9	2.3
4100 Impôts périodiques sur la propriété immobilière	4.1	10.1	28.5	52.5	56.0	1.1	1.4	1.7	1.7	1.9
4200 Impôts périodiques sur l'actif net	2.4	5.2	3.8	0.0	0.0	0.6	0.7	0.2	0.0	0.0
4300 Impôts sur mut. par décès, succ. et donations	0.2	0.8	2.6	4.7	9.1	0.1	0.1	0.2	0.2	0.3
4400 Impôts sur transact. mobilières et immob.	2.9	0.0	0.0	0.0	0.0	0.8	0.0	0.0	0.0	0.0
4500 Impôts non périodiques sur	0.0	0.1	0.1	0.6	0.6	0.0	0.0	0.0	0.0	0.0
4600 Autres impôts périodiques sur patrimoine	0.0	0.7	0.3	0.5	0.6	0.0	0.1	0.0	0.0	0.0
5000 Impôts sur les biens et services	58.9	115.4	194.1	348.3	336.0	15.6	16.3	11.5	11.4	11.4
5100 Impôts sur production, vente, transfert, etc.	56.6	103.8	183.0	325.8	312.8	15.0	14.6	10.9	10.7	10.6
5110 Impôts généraux	37.1	75.8	126.4	248.6	239.8	9.8	10.7	7.5	8.2	8.2
5111 Taxes sur la valeur ajoutée	32.7	72.7	123.7	243.3	233.7	8.7	10.2	7.4	8.0	8.0
5120 Impôts sur biens et services déterminés	19.5	28.0	56.6	77.2	73.0	5.2	3.9	3.4	2.5	2.5
5121 Accises	2.3	23.6	46.7	66.8	64.3	0.6	3.3	2.8	2.2	2.2
5200 Impôts sur utilisation des biens et exerc. activités	2.4	11.6	11.1	22.5	23.1	0.6	1.6	0.7	0.7	0.8
5300 Non-ventilables entre 5100 et 5200	0.0	0.0	0.0	0.0	0.0	0.0	0.0	0.0	0.0	0.0
6000 Autres impôts	4.5	1.0	6.0	18.6	19.2	1.2	0.1	0.4	0.6	0.7
Crédits d'impôts récupérables										
Crédits d'impôts récupérables contre 1000	3.6	4.4	0.1	0.1
Composante transfert	3.0	4.4	0.1	0.1
Composante fiscale	0.6	0.8	0.0	0.0

.. Non disponible

Note : Des données et des notes plus détaillées par pays sont disponibles dans le chapitre 5 "Tableaux détaillés par pays". Les séries temporelles complètes sont accessibles sur le site web <http://oe.cd/series-temporelles-completes>.

Source : Statistics Iceland.

Tableau 4.32. Islande, recettes fiscales et % du PIB par niveaux d'administration (principaux impôts)

	Milliard ISK					% du PIB				
	1990	2000	2010	2019	2020	1990	2000	2010	2019	2020
Administrations fédérale ou centrale										
Recettes fiscales totales	91.6	195.1	403.6	761.1	744.5	24.3	27.5	24.0	25.0	25.3
1000 Impôts sur revenu, bénéfices et gains en capital	19.9	55.5	132.9	288.8	287.5	5.3	7.8	7.9	9.5	9.8
2000 Cotisations de sécurité sociale	3.6	19.7	63.6	97.4	88.4	1.0	2.8	3.8	3.2	3.0
3000 Sur salaires ou main d'oeuvre	4.1	0.2	2.8	9.1	9.2	1.1	0.0	0.2	0.3	0.3
4000 Impôts sur le patrimoine	6.0	6.7	7.0	6.1	10.5	1.6	0.9	0.4	0.2	0.4
5000 Impôts sur les biens et services	57.7	112.0	191.3	341.1	329.8	15.3	15.8	11.4	11.2	11.2
6000 Autres impôts	0.4	1.0	6.0	18.6	19.2	0.1	0.1	0.4	0.6	0.7
Administrations d'un État/Régions										
Recettes fiscales totales
1000 Impôts sur revenu, bénéfices et gains en capital
2000 Cotisations de sécurité sociale
3000 Sur salaires ou main d'oeuvre
4000 Impôts sur le patrimoine
5000 Impôts sur les biens et services
6000 Autres impôts
Administrations locales										
Recettes fiscales totales	23.3	59.4	138.0	300.9	316.5	6.2	8.4	8.2	9.9	10.8
1000 Impôts sur revenu, bénéfices et gains en capital	14.2	46.0	106.8	241.4	254.6	3.8	6.5	6.4	7.9	8.7
2000 Cotisations de sécurité sociale	0.0	0.0	0.0	0.0	0.0	0.0	0.0	0.0	0.0	0.0
3000 Sur salaires ou main d'oeuvre	0.0	0.0	0.0	0.0	0.0	0.0	0.0	0.0	0.0	0.0
4000 Impôts sur le patrimoine	3.7	10.1	28.4	52.3	55.8	1.0	1.4	1.7	1.7	1.9
5000 Impôts sur les biens et services	1.2	3.3	2.8	7.2	6.2	0.3	0.5	0.2	0.2	0.2
6000 Autres impôts	4.1	0.0	0.0	0.0	0.0	1.1	0.0	0.0	0.0	0.0
Administrations de sécurité sociale										
Recettes fiscales totales	0.0	0.0	0.0	0.0	0.0	0.0	0.0	0.0	0.0	0.0
1000 Impôts sur revenu, bénéfices et gains en capital	0.0	0.0	0.0	0.0	0.0	0.0	0.0	0.0	0.0	0.0
2000 Cotisations de sécurité sociale	0.0	0.0	0.0	0.0	0.0	0.0	0.0	0.0	0.0	0.0
3000 Sur salaires ou main d'oeuvre	0.0	0.0	0.0	0.0	0.0	0.0	0.0	0.0	0.0	0.0
4000 Impôts sur le patrimoine	0.0	0.0	0.0	0.0	0.0	0.0	0.0	0.0	0.0	0.0
5000 Impôts sur les biens et services	0.0	0.0	0.0	0.0	0.0	0.0	0.0	0.0	0.0	0.0
6000 Autres impôts	0.0	0.0	0.0	0.0	0.0	0.0	0.0	0.0	0.0	0.0

.. Non disponible

Note : Des données et des notes plus détaillées par pays sont disponibles dans le chapitre 5 "Tableaux détaillés par pays". Les séries temporelles complètes sont accessibles sur le site web <http://oe.cd/series-temporelles-completes>.

Source : Statistics Iceland.

StatLink  <https://stat.link/qjbc6>

Tableau 4.33. Irlande, recettes fiscales et % du PIB (sélection de catégories d'impôts)

	Milliard EUR					% du PIB				
	1990	2000	2010	2019	2020	1990	2000	2010	2019	2020
Recettes fiscales totales	12.3	33.4	46.4	78.0	74.0	32.4	30.8	27.7	21.9	19.9
1000 Impôts sur le revenu, les bénéfices et les gains en capital	4.7	14.6	18.6	35.6	36.3	12.3	13.4	11.1	10.0	9.7
1100 Des personnes physiques	4.1	10.6	14.7	24.7	24.4	10.7	9.8	8.8	6.9	6.5
1200 Des sociétés	0.6	3.9	3.9	10.9	12.0	1.6	3.6	2.4	3.1	3.2
1300 Non-ventilables entre 1100 et 1200	0.0	0.0	0.0	0.0	0.0	0.0	0.0	0.0	0.0	0.0
2000 Cotisations de sécurité sociale	1.7	4.0	8.5	13.1	12.3	4.6	3.7	5.1	3.7	3.3
2100 À la charge des salariés	0.6	1.0	3.2	4.0	3.8	1.5	0.9	1.9	1.1	1.0
2200 À la charge des employeurs	1.1	2.8	4.9	8.5	7.9	2.9	2.6	2.9	2.4	2.1
2300 À la charge des indép. ou sans emploi	0.1	0.2	0.3	0.6	0.6	0.2	0.2	0.2	0.2	0.2
2400 Non-ventilables entre 2100, 2200 et 2300	0.0	0.0	0.0	0.0	0.0	0.0	0.0	0.0	0.0	0.0
3000 Sur les salaires ou main d'oeuvre	0.2	0.0	0.3	0.8	0.7	0.4	0.0	0.2	0.2	0.2
4000 Impôts sur le patrimoine	0.6	1.9	2.4	4.4	3.7	1.5	1.8	1.4	1.2	1.0
4100 Impôts périodiques sur la propriété immobilière	0.3	0.6	1.3	1.9	1.2	0.8	0.5	0.8	0.5	0.3
4200 Impôts périodiques sur l'actif net	0.0	0.0	0.0	0.0	0.0	0.0	0.0	0.0	0.0	0.0
4300 Impôts sur mut. par décès, succ. et donations	0.0	0.2	0.2	0.5	0.5	0.1	0.2	0.1	0.1	0.1
4400 Impôts sur transact. mobilières et immob.	0.2	1.1	0.8	2.0	2.0	0.6	1.0	0.5	0.6	0.5
4500 Impôts non périodiques sur	0.0	0.0	0.0	0.0	0.0	0.0	0.0	0.0	0.0	0.0
4600 Autres impôts périodiques sur patrimoine	0.0	0.0	0.0	0.0	0.0	0.0	0.0	0.0	0.0	0.0
5000 Impôts sur les biens et services	5.1	12.9	16.6	24.1	21.0	13.6	11.9	9.9	6.8	5.6
5100 Impôts sur production, vente, transfert, etc.	4.9	12.4	15.3	22.3	19.2	13.0	11.4	9.2	6.2	5.1
5110 Impôts généraux	2.5	7.6	10.1	15.3	12.8	6.6	7.0	6.0	4.3	3.4
5111 Taxes sur la valeur ajoutée	2.5	7.6	10.1	15.3	12.8	6.6	7.0	6.0	4.3	3.4
5120 Impôts sur biens et services déterminés	2.4	4.7	5.3	7.0	6.4	6.4	4.4	3.1	2.0	1.7
5121 Accises	2.1	4.4	4.9	6.0	5.5	5.5	4.1	2.9	1.7	1.5
5200 Impôts sur utilisation des biens et exerc. activités	0.2	0.6	1.3	1.8	1.8	0.5	0.5	0.8	0.5	0.5
5300 Non-ventilables entre 5100 et 5200	0.0	0.0	0.0	0.0	0.0	0.0	0.0	0.0	0.0	0.0
6000 Autres impôts	0.0	0.0	0.0	0.0	0.0	0.0	0.0	0.0	0.0	0.0
Crédits d'impôts récupérables										
Crédits d'impôts récupérables contre 1000	1.1	0.4	0.4	0.6	0.1	0.1
Composante transfert	0.0	0.0	0.0	0.0	0.0	0.0
Composante fiscale	1.1	0.4	0.4	0.6	0.1	0.1
Recettes fiscales collectés pour le compte de l'UE										
Recettes fiscales collectés pour le compte de l'UE, total	0.2	0.2	0.2	0.5	0.4	0.5	0.2	0.1	0.1	0.1
Droits de douane perçus pour le compte de l'UE	0.1	0.2	0.2	0.3	0.3	0.4	0.2	0.1	0.1	0.1
Contributions au Fonds de résolution unique collectées pour le compte de l'UE	0.1	0.1	0.0	0.0

.. Non disponible

Note : Des données et des notes plus détaillées par pays sont disponibles dans le chapitre 5 "Tableaux détaillés par pays". Les séries temporelles complètes sont accessibles sur le site web <http://oe.cd/series-temporelles-completes>.

Source : Annual Report of the Revenue Commissioners, Financial Accounts and National Income and Expenditure Accounts.

StatLink  <https://stat.link/irugnf>

Tableau 4.34. Irlande, recettes fiscales et % du PIB par niveaux d'administration (principaux impôts)

	Milliard EUR					% du PIB				
	1990	2000	2010	2019	2020	1990	2000	2010	2019	2020
Administrations fédérale ou centrale										
Recettes fiscales totales	10.1	28.7	37.9	64.3	62.0	26.7	26.5	22.7	18.0	16.6
1000 Impôts sur revenu, bénéfices et gains en capital	4.7	14.6	18.6	35.6	36.3	12.3	13.4	11.1	10.0	9.7
2000 Cotisations de sécurité sociale	0.1	0.1	1.5	1.4	1.4	0.2	0.1	0.9	0.4	0.4
3000 Sur salaires ou main d'oeuvre	0.2	0.0	0.3	0.8	0.7	0.4	0.0	0.2	0.2	0.2
4000 Impôts sur le patrimoine	0.3	1.3	1.1	3.0	3.0	0.7	1.2	0.6	0.8	0.8
5000 Impôts sur les biens et services	5.0	12.7	16.4	23.6	20.6	13.1	11.7	9.8	6.6	5.5
6000 Autres impôts	0.0	0.0	0.0	0.0	0.0	0.0	0.0	0.0	0.0	0.0
Administrations d'un État/Régions										
Recettes fiscales totales
1000 Impôts sur revenu, bénéfices et gains en capital
2000 Cotisations de sécurité sociale
3000 Sur salaires ou main d'oeuvre
4000 Impôts sur le patrimoine
5000 Impôts sur les biens et services
6000 Autres impôts
Administrations locales										
Recettes fiscales totales	0.3	0.7	1.5	1.5	0.8	0.9	0.6	0.9	0.4	0.2
1000 Impôts sur revenu, bénéfices et gains en capital	0.0	0.0	0.0	0.0	0.0	0.0	0.0	0.0	0.0	0.0
2000 Cotisations de sécurité sociale	0.0	0.1	0.2	0.1	0.1	0.1	0.1	0.1	0.0	0.0
3000 Sur salaires ou main d'oeuvre	0.0	0.0	0.0	0.0	0.0	0.0	0.0	0.0	0.0	0.0
4000 Impôts sur le patrimoine	0.3	0.6	1.3	1.5	0.7	0.8	0.5	0.8	0.4	0.2
5000 Impôts sur les biens et services	0.0	0.0	0.0	0.0	0.0	0.0	0.0	0.0	0.0	0.0
6000 Autres impôts	0.0	0.0	0.0	0.0	0.0	0.0	0.0	0.0	0.0	0.0
Administrations de sécurité sociale										
Recettes fiscales totales	1.6	3.8	6.7	11.7	10.8	4.3	3.5	4.0	3.3	2.9
1000 Impôts sur revenu, bénéfices et gains en capital	0.0	0.0	0.0	0.0	0.0	0.0	0.0	0.0	0.0	0.0
2000 Cotisations de sécurité sociale	1.6	3.8	6.7	11.7	10.8	4.3	3.5	4.0	3.3	2.9
3000 Sur salaires ou main d'oeuvre	0.0	0.0	0.0	0.0	0.0	0.0	0.0	0.0	0.0	0.0
4000 Impôts sur le patrimoine	0.0	0.0	0.0	0.0	0.0	0.0	0.0	0.0	0.0	0.0
5000 Impôts sur les biens et services	0.0	0.0	0.0	0.0	0.0	0.0	0.0	0.0	0.0	0.0
6000 Autres impôts	0.0	0.0	0.0	0.0	0.0	0.0	0.0	0.0	0.0	0.0

.. Non disponible

Note : Des données et des notes plus détaillées par pays sont disponibles dans le chapitre 6 "Recettes fiscales des sous-secteurs de l'administration". Les séries temporelles complètes sont accessibles sur le site web <http://oe.cd/series-temporelles-completes>.

Source : Annual Report of the Revenue Commissioners, Financial Accounts and National Income and Expenditure Accounts.

StatLink  <https://stat.link/ighlzt>

Tableau 4.35. Israël, recettes fiscales et % du PIB (sélection de catégories d'impôts)

	Milliard ILS					% du PIB				
	1990	2000	2010	2019	2020	1990	2000	2010	2019	2020
Recettes fiscales totales	..	189.3	269.7	430.5	420.6	..	34.1	30.3	30.0	29.6
1000 Impôts sur le revenu, les bénéfices et les gains en capital	..	74.6	78.3	140.5	139.3	..	13.4	8.8	9.8	9.8
1100 Des personnes physiques	..	54.8	48.2	89.5	91.9	..	9.9	5.4	6.2	6.5
1200 Des sociétés	..	18.0	23.1	43.3	38.8	..	3.2	2.6	3.0	2.7
1300 Non-ventilables entre 1100 et 1200	..	1.8	6.9	7.7	8.6	..	0.3	0.8	0.5	0.6
2000 Cotisations de sécurité sociale	..	27.6	45.3	74.4	73.0	..	5.0	5.1	5.2	5.1
2100 À la charge des salariés	..	15.8	27.8	41.9	40.8	..	2.8	3.1	2.9	2.9
2200 À la charge des employeurs	..	8.2	11.4	23.1	22.6	..	1.5	1.3	1.6	1.6
2300 À la charge des indép. ou sans emploi	..	3.6	6.1	9.5	9.7	..	0.7	0.7	0.7	0.7
2400 Non-ventilables entre 2100, 2200 et 2300	..	0.0	0.0	0.0	0.0	..	0.0	0.0	0.0	0.0
3000 Sur les salaires ou main d'oeuvre	..	6.8	10.3	16.2	16.2	..	1.2	1.2	1.1	1.1
4000 Impôts sur le patrimoine	..	18.0	30.0	45.8	43.4	..	3.2	3.4	3.2	3.1
4100 Impôts périodiques sur la propriété immobilière	..	11.3	18.8	27.1	25.0	..	2.0	2.1	1.9	1.8
4200 Impôts périodiques sur l'actif net	..	0.0	0.0	0.0	0.0	..	0.0	0.0	0.0	0.0
4300 Impôts sur mut. par décès, succ. et donations	..	0.0	0.0	0.0	0.0	..	0.0	0.0	0.0	0.0
4400 Impôts sur transact. mobilières et immob.	..	3.2	4.1	6.9	6.9	..	0.6	0.5	0.5	0.5
4500 Impôts non périodiques sur	..	3.5	7.2	11.8	11.5	..	0.6	0.8	0.8	0.8
4600 Autres impôts périodiques sur patrimoine	..	0.0	0.0	0.0	0.0	..	0.0	0.0	0.0	0.0
5000 Impôts sur les biens et services	..	62.3	105.8	153.6	148.6	..	11.2	11.9	10.7	10.4
5100 Impôts sur production, vente, transfert, etc.	..	57.9	98.1	143.1	138.7	..	10.4	11.0	10.0	9.8
5110 Impôts généraux	..	49.9	79.9	120.5	118.9	..	9.0	9.0	8.4	8.4
5111 Taxes sur la valeur ajoutée	..	39.8	65.5	102.5	100.4	..	7.2	7.4	7.1	7.1
5120 Impôts sur biens et services déterminés	..	8.0	18.1	22.5	19.9	..	1.4	2.0	1.6	1.4
5121 Accises	..	6.6	15.5	19.5	17.0	..	1.2	1.7	1.4	1.2
5200 Impôts sur utilisation des biens et exerc. activités	..	4.5	7.7	10.6	9.9	..	0.8	0.9	0.7	0.7
5300 Non-ventilables entre 5100 et 5200	..	0.0	0.0	0.0	0.0	..	0.0	0.0	0.0	0.0
6000 Autres impôts	..	0.0	0.0	0.0	0.0	..	0.0	0.0	0.0	0.0
Crédits d'impôts récupérables										
Crédits d'impôts récupérables contre 1000	0.1	1.3	1.3	0.0	0.1	0.1
Composante transfert	0.0	0.0	0.0	0.0	0.0	0.0
Composante fiscale	0.1	1.3	1.3	0.0	0.1	0.1

.. Non disponible

Note : Des données et des notes plus détaillées par pays sont disponibles dans le chapitre 5 "Tableaux détaillés par pays". Les séries temporelles complètes sont accessibles sur le site web <http://oe.cd/series-temporelles-completes>.

Source : Israel Central Bureau of Statistics and Israel Ministry of Finance.

StatLink  <https://stat.link/vuwomx>

Tableau 4.36. Israël, recettes fiscales et % du PIB par niveaux d'administration (principaux impôts)

	Milliard ILS					% du PIB				
	1990	2000	2010	2019	2020	1990	2000	2010	2019	2020
Administrations fédérale ou centrale										
Recettes fiscales totales	..	148.0	199.9	320.2	314.2	..	26.7	22.4	22.3	22.1
1000 Impôts sur revenu, bénéfiques et gains en capital	..	74.6	78.3	140.5	139.3	..	13.4	8.8	9.8	9.8
2000 Cotisations de sécurité sociale	..	0.0	0.0	0.0	0.0	..	0.0	0.0	0.0	0.0
3000 Sur salaires ou main d'oeuvre	..	6.8	10.3	16.2	16.2	..	1.2	1.2	1.1	1.1
4000 Impôts sur le patrimoine	..	4.8	6.6	11.4	11.4	..	0.9	0.7	0.8	0.8
5000 Impôts sur les biens et services	..	61.8	104.7	152.1	147.2	..	11.1	11.8	10.6	10.3
6000 Autres impôts	..	0.0	0.0	0.0	0.0	..	0.0	0.0	0.0	0.0
Administrations d'un État/Régions										
Recettes fiscales totales
1000 Impôts sur revenu, bénéfiques et gains en capital
2000 Cotisations de sécurité sociale
3000 Sur salaires ou main d'oeuvre
4000 Impôts sur le patrimoine
5000 Impôts sur les biens et services
6000 Autres impôts
Administrations locales										
Recettes fiscales totales	..	13.7	24.5	35.9	33.4	..	2.5	2.7	2.5	2.3
1000 Impôts sur revenu, bénéfiques et gains en capital	..	0.0	0.0	0.0	0.0	..	0.0	0.0	0.0	0.0
2000 Cotisations de sécurité sociale	..	0.0	0.0	0.0	0.0	..	0.0	0.0	0.0	0.0
3000 Sur salaires ou main d'oeuvre	..	0.0	0.0	0.0	0.0	..	0.0	0.0	0.0	0.0
4000 Impôts sur le patrimoine	..	13.2	23.5	34.4	32.0	..	2.4	2.6	2.4	2.2
5000 Impôts sur les biens et services	..	0.6	1.0	1.5	1.4	..	0.1	0.1	0.1	0.1
6000 Autres impôts	..	0.0	0.0	0.0	0.0	..	0.0	0.0	0.0	0.0
Administrations de sécurité sociale										
Recettes fiscales totales	..	27.6	45.3	74.4	73.0	..	5.0	5.1	5.2	5.1
1000 Impôts sur revenu, bénéfiques et gains en capital	..	0.0	0.0	0.0	0.0	..	0.0	0.0	0.0	0.0
2000 Cotisations de sécurité sociale	..	27.6	45.3	74.4	73.0	..	5.0	5.1	5.2	5.1
3000 Sur salaires ou main d'oeuvre	..	0.0	0.0	0.0	0.0	..	0.0	0.0	0.0	0.0
4000 Impôts sur le patrimoine	..	0.0	0.0	0.0	0.0	..	0.0	0.0	0.0	0.0
5000 Impôts sur les biens et services	..	0.0	0.0	0.0	0.0	..	0.0	0.0	0.0	0.0
6000 Autres impôts	..	0.0	0.0	0.0	0.0	..	0.0	0.0	0.0	0.0

.. Non disponible

Note : Des données et des notes plus détaillées par pays sont disponibles dans le chapitre 6 "Recettes fiscales des sous-secteurs de l'administration". Les séries temporelles complètes sont accessibles sur le site web <http://oe.cd/series-temporelles-completes>.

Source : Israel Central Bureau of Statistics and Israel Ministry of Finance.

StatLink  <https://stat.link/xedl0q>

Tableau 4.37. Italie, recettes fiscales et % du PIB (sélection de catégories d'impôts)

	Milliard EUR					% du PIB				
	1990	2000	2010	2019	2020	1990	2000	2010	2019	2020
Recettes fiscales totales	265.1	503.1	671.9	759.4	706.7	36.3	40.5	41.7	42.3	42.7
1000 Impôts sur le revenu, les bénéfices et les gains en capital	96.7	166.9	219.5	239.9	231.9	13.2	13.4	13.6	13.4	14.0
1100 Des personnes physiques	69.7	124.9	180.5	196.3	189.2	9.5	10.1	11.2	10.9	11.4
1200 Des sociétés	26.6	34.7	36.7	35.2	34.2	3.6	2.8	2.3	2.0	2.1
1300 Non-ventilables entre 1100 et 1200	0.4	7.3	2.3	8.4	8.5	0.1	0.6	0.1	0.5	0.5
2000 Cotisations de sécurité sociale	87.3	143.6	209.1	237.3	224.8	11.9	11.6	13.0	13.2	13.6
2100 À la charge des salariés	16.8	27.3	37.6	44.5	41.4	2.3	2.2	2.3	2.5	2.5
2200 À la charge des employeurs	62.5	99.9	144.3	158.6	149.8	8.6	8.0	9.0	8.8	9.0
2300 À la charge des indép. ou sans emploi	8.0	16.4	27.2	34.2	33.6	1.1	1.3	1.7	1.9	2.0
2400 Non-ventilables entre 2100, 2200 et 2300	0.0	0.0	0.0	0.0	0.0	0.0	0.0	0.0	0.0	0.0
3000 Sur les salaires ou main d'oeuvre	0.9	0.0	0.0	0.0	0.0	0.1	0.0	0.0	0.0	0.0
4000 Impôts sur le patrimoine	6.0	23.4	32.4	43.2	40.4	0.8	1.9	2.0	2.4	2.4
4100 Impôts périodiques sur la propriété immobilière	0.0	9.4	9.7	22.0	21.3	0.0	0.8	0.6	1.2	1.3
4200 Impôts périodiques sur l'actif net	0.0	0.0	2.1	0.2	0.4	0.0	0.0	0.1	0.0	0.0
4300 Impôts sur mut. par décès, succ. et donations	0.4	1.0	0.5	0.8	0.4	0.1	0.1	0.0	0.0	0.0
4400 Impôts sur transact. mobilières et immob.	5.6	12.3	17.4	18.8	17.3	0.8	1.0	1.1	1.0	1.0
4500 Impôts non périodiques sur	0.0	0.1	0.9	0.2	0.1	0.0	0.0	0.1	0.0	0.0
4600 Autres impôts périodiques sur patrimoine	0.0	0.6	1.9	1.2	1.0	0.0	0.0	0.1	0.1	0.1
5000 Impôts sur les biens et services	74.3	141.9	178.9	214.8	190.2	10.2	11.4	11.1	12.0	11.5
5100 Impôts sur production, vente, transfert, etc.	67.1	127.3	160.8	187.7	164.8	9.2	10.3	10.0	10.4	9.9
5110 Impôts généraux	38.9	77.5	97.6	111.5	99.9	5.3	6.2	6.1	6.2	6.0
5111 Taxes sur la valeur ajoutée	38.9	77.5	97.6	111.5	99.7	5.3	6.2	6.1	6.2	6.0
5120 Impôts sur biens et services déterminés	28.0	49.8	63.2	76.2	64.9	3.8	4.0	3.9	4.2	3.9
5121 Accises	20.3	31.5	36.4	47.1	40.1	2.8	2.5	2.3	2.6	2.4
5200 Impôts sur utilisation des biens et exerc. activités	4.5	8.5	10.5	14.0	12.8	0.6	0.7	0.7	0.8	0.8
5300 Non-ventilables entre 5100 et 5200	2.7	6.1	7.6	13.1	12.7	0.4	0.5	0.5	0.7	0.8
6000 Autres impôts	0.0	27.3	31.9	24.3	19.4	0.0	2.2	2.0	1.4	1.2
Crédits d'impôts récupérables										
Crédits d'impôts récupérables contre 1000	0.0	10.4	12.1	0.0	0.6	0.7
Composante transfert	0.1	1.5	1.8	0.0	0.1	0.1
Composante fiscale	-0.1	8.9	10.4	0.0	0.5	0.6
Recettes fiscales collectés pour le compte de l'UE										
Recettes fiscales collectés pour le compte de l'UE, total	1.3	1.5	2.2	3.2	3.0	0.2	0.1	0.1	0.2	0.2
Droits de douane perçus pour le compte de l'UE	0.8	1.5	2.2	2.3	2.0	0.1	0.1	0.1	0.1	0.1
Contributions au Fonds de résolution unique collectées pour le compte de l'UE	0.8	1.0	0.0	0.1

.. Non disponible

Note : Des données et des notes plus détaillées par pays sont disponibles dans le chapitre 5 "Tableaux détaillés par pays". Les séries temporelles complètes sont accessibles sur le site web <http://oe.cd/series-temporelles-completes>.

Source : Ministero dell'economia e delle finanze; Istituto nazionale di statistica.

StatLink  <https://stat.link/g8zl3s>

Tableau 4.38. Italie, recettes fiscales et % du PIB par niveaux d'administration (principaux impôts)

	Milliard EUR					% du PIB				
	1990	2000	2010	2019	2020	1990	2000	2010	2019	2020
Administrations fédérale ou centrale										
Recettes fiscales totales	168.9	280.8	357.3	432.6	400.9	23.1	22.6	22.2	24.1	24.2
1000 Impôts sur revenu, bénéfiques et gains en capital	92.7	154.2	193.9	223.0	215.3	12.7	12.4	12.0	12.4	13.0
2000 Cotisations de sécurité sociale	0.0	0.0	0.0	0.0	0.0	0.0	0.0	0.0	0.0	0.0
3000 Sur salaires ou main d'oeuvre	0.9	0.0	0.0	0.0	0.0	0.1	0.0	0.0	0.0	0.0
4000 Impôts sur le patrimoine	6.0	12.9	21.0	24.5	22.5	0.8	1.0	1.3	1.4	1.4
5000 Impôts sur les biens et services	69.3	113.6	142.5	185.1	163.2	9.5	9.2	8.8	10.3	9.8
6000 Autres impôts	0.0	0.0	0.0	0.0	0.0	0.0	0.0	0.0	0.0	0.0
Administrations d'un État/Régions										
Recettes fiscales totales
1000 Impôts sur revenu, bénéfiques et gains en capital
2000 Cotisations de sécurité sociale
3000 Sur salaires ou main d'oeuvre
4000 Impôts sur le patrimoine
5000 Impôts sur les biens et services
6000 Autres impôts
Administrations locales										
Recettes fiscales totales	7.7	77.2	103.2	86.4	78.1	1.1	6.2	6.4	4.8	4.7
1000 Impôts sur revenu, bénéfiques et gains en capital	4.0	12.7	25.6	16.8	16.5	0.6	1.0	1.6	0.9	1.0
2000 Cotisations de sécurité sociale	0.0	0.0	0.0	0.0	0.0	0.0	0.0	0.0	0.0	0.0
3000 Sur salaires ou main d'oeuvre	0.0	0.0	0.0	0.0	0.0	0.0	0.0	0.0	0.0	0.0
4000 Impôts sur le patrimoine	0.0	10.5	11.5	18.7	18.0	0.0	0.8	0.7	1.0	1.1
5000 Impôts sur les biens et services	3.7	26.7	34.2	26.5	24.1	0.5	2.1	2.1	1.5	1.5
6000 Autres impôts	0.0	27.3	31.9	24.3	19.4	0.0	2.2	2.0	1.4	1.2
Administrations de sécurité sociale										
Recettes fiscales totales	87.3	143.6	209.1	237.3	224.8	11.9	11.6	13.0	13.2	13.6
1000 Impôts sur revenu, bénéfiques et gains en capital	0.0	0.0	0.0	0.0	0.0	0.0	0.0	0.0	0.0	0.0
2000 Cotisations de sécurité sociale	87.3	143.6	209.1	237.3	224.8	11.9	11.6	13.0	13.2	13.6
3000 Sur salaires ou main d'oeuvre	0.0	0.0	0.0	0.0	0.0	0.0	0.0	0.0	0.0	0.0
4000 Impôts sur le patrimoine	0.0	0.0	0.0	0.0	0.0	0.0	0.0	0.0	0.0	0.0
5000 Impôts sur les biens et services	0.0	0.0	0.0	0.0	0.0	0.0	0.0	0.0	0.0	0.0
6000 Autres impôts	0.0	0.0	0.0	0.0	0.0	0.0	0.0	0.0	0.0	0.0

.. Non disponible

Note : Des données et des notes plus détaillées par pays sont disponibles dans le chapitre 6 "Recettes fiscales des sous-secteurs de l'administration". Les séries temporelles complètes sont accessibles sur le site web <http://oe.cd/series-temporelles-completes>.

Source : Ministero dell'economia e delle finanze; Istituto nazionale di statistica.

StatLink  <https://stat.link/ig0ua4>

Tableau 4.39. Japon, recettes fiscales et % du PIB (sélection de catégories d'impôts)

	Milliard JPY					% du PIB				
	1990	2000	2010	2019	2020	1990	2000	2010	2019	2020
Recettes fiscales totales	130 842.7	136 235.8	132 484.3	175 379.7	177 308.3	27.7	25.3	26.2	31.5	33.2
1000 Impôts sur le revenu, les bénéfices et les gains en capital	65 681.6	47 398.2	40 034.3	53 993.6	53 933.8	13.9	8.8	7.9	9.7	10.1
1100 Des personnes physiques	36 393.6	28 677.3	24 662.7	32 947.2	33 188.6	7.7	5.3	4.9	5.9	6.2
1200 Des sociétés	29 288.0	18 720.9	15 371.6	21 046.4	20 745.2	6.2	3.5	3.0	3.8	3.9
1300 Non-ventilables entre 1100 et 1200	0.0	0.0	0.0	0.0	0.0	0.0	0.0	0.0	0.0	0.0
2000 Cotisations de sécurité sociale	34 612.6	47 968.3	54 460.6	71 993.4	71 549.5	7.3	8.9	10.8	12.9	13.4
2100 À la charge des salariés	13 895.0	19 829.9	23 592.6	31 954.0	31 839.3	2.9	3.7	4.7	5.7	6.0
2200 À la charge des employeurs	16 648.8	22 455.5	24 674.2	33 487.9	33 244.8	3.5	4.2	4.9	6.0	6.2
2300 À la charge des indép. ou sans emploi	4 068.8	5 682.9	6 193.8	6 551.5	6 465.4	0.9	1.1	1.2	1.2	1.2
2400 Non-ventilables entre 2100, 2200 et 2300	0.0	0.0	0.0	0.0	0.0	0.0	0.0	0.0	0.0	0.0
3000 Sur les salaires ou main d'oeuvre	0.0	0.0	0.0	0.0	0.0	0.0	0.0	0.0	0.0	0.0
4000 Impôts sur le patrimoine	12 296.3	14 294.4	12 878.3	14 339.8	14 327.5	2.6	2.7	2.6	2.6	2.7
4100 Impôts périodiques sur la propriété immobilière	7 098.5	10 413.7	10 225.0	10 611.9	10 719.2	1.5	1.9	2.0	1.9	2.0
4200 Impôts périodiques sur l'actif net	0.0	0.0	0.0	0.0	0.0	0.0	0.0	0.0	0.0	0.0
4300 Impôts sur mut. par décès, succ. et donations	1 918.0	1 782.2	1 250.4	2 300.5	2 314.5	0.4	0.3	0.2	0.4	0.4
4400 Impôts sur transact. mobilières et immob.	3 279.8	2 098.5	1 402.9	1 427.4	1 293.8	0.7	0.4	0.3	0.3	0.2
4500 Impôts non périodiques sur	0.0	0.0	0.0	0.0	0.0	0.0	0.0	0.0	0.0	0.0
4600 Autres impôts périodiques sur patrimoine	0.0	0.0	0.0	0.0	0.0	0.0	0.0	0.0	0.0	0.0
5000 Impôts sur les biens et services	17 916.8	26 227.2	24 730.2	34 598.6	37 053.1	3.8	4.9	4.9	6.2	6.9
5100 Impôts sur production, vente, transfert, etc.	15 646.5	23 180.2	22 160.4	32 045.9	34 433.1	3.3	4.3	4.4	5.8	6.4
5110 Impôts généraux	5 778.3	12 350.3	12 675.2	23 148.2	26 395.2	1.2	2.3	2.5	4.2	4.9
5111 Taxes sur la valeur ajoutée	5 778.3	12 350.3	12 675.2	23 148.2	26 395.2	1.2	2.3	2.5	4.2	4.9
5120 Impôts sur biens et services déterminés	9 868.2	10 829.9	9 485.2	8 897.7	8 037.9	2.1	2.0	1.9	1.6	1.5
5121 Accises	8 637.2	9 837.0	8 622.4	7 890.9	7 166.6	1.8	1.8	1.7	1.4	1.3
5200 Impôts sur utilisation des biens et exerc. activités	2 270.3	3 047.0	2 569.8	2 552.7	2 620.0	0.5	0.6	0.5	0.5	0.5
5300 Non-ventilables entre 5100 et 5200	0.0	0.0	0.0	0.0	0.0	0.0	0.0	0.0	0.0	0.0
6000 Autres impôts	335.4	347.7	381.1	454.3	444.4	0.1	0.1	0.1	0.1	0.1
Crédits d'impôts récupérables										
Crédits d'impôts récupérables contre 1000
Composante transfert
Composante fiscale

.. Non disponible

Note : Des données et des notes plus détaillées par pays sont disponibles dans le chapitre 5 "Tableaux détaillés par pays". Les séries temporelles complètes sont accessibles sur le site web <http://oe.cd/series-temporelles-completes>.

Source : Tax Bureau, Ministry of Finance.

Tableau 4.40. Japon, recettes fiscales et % du PIB par niveaux d'administration (principaux impôts)

	Milliard JPY					% du PIB				
	1990	2000	2010	2019	2020	1990	2000	2010	2019	2020
Administrations fédérale ou centrale										
Recettes fiscales totales	62 779.7	52 720.8	43 707.4	62 175.1	64 933.1	13.3	9.8	8.7	11.2	12.1
1000 Impôts sur revenu, bénéfiques et gains en capital	44 379.1	30 536.2	23 372.1	33 015.7	33 893.7	9.4	5.7	4.6	5.9	6.3
2000 Cotisations de sécurité sociale	0.0	0.0	0.0	0.0	0.0	0.0	0.0	0.0	0.0	0.0
3000 Sur salaires ou main d'oeuvre	0.0	0.0	0.0	0.0	0.0	0.0	0.0	0.0	0.0	0.0
4000 Impôts sur le patrimoine	4 601.6	3 314.9	2 274.5	3 323.7	3 234.0	1.0	0.6	0.5	0.6	0.6
5000 Impôts sur les biens et services	13 799.0	18 869.7	18 060.9	25 835.1	27 805.2	2.9	3.5	3.6	4.6	5.2
6000 Autres impôts	0.0	0.0	0.0	0.6	0.2	0.0	0.0	0.0	0.0	0.0
Administrations d'un État/Régions										
Recettes fiscales totales
1000 Impôts sur revenu, bénéfiques et gains en capital
2000 Cotisations de sécurité sociale
3000 Sur salaires ou main d'oeuvre
4000 Impôts sur le patrimoine
5000 Impôts sur les biens et services
6000 Autres impôts
Administrations locales										
Recettes fiscales totales	33 450.4	35 546.7	34 316.3	41 211.2	40 825.7	7.1	6.6	6.8	7.4	7.6
1000 Impôts sur revenu, bénéfiques et gains en capital	21 302.5	16 862.0	16 662.2	20 977.9	20 040.1	4.5	3.1	3.3	3.8	3.7
2000 Cotisations de sécurité sociale	0.0	0.0	0.0	0.0	0.0	0.0	0.0	0.0	0.0	0.0
3000 Sur salaires ou main d'oeuvre	0.0	0.0	0.0	0.0	0.0	0.0	0.0	0.0	0.0	0.0
4000 Impôts sur le patrimoine	7 694.7	10 979.5	10 603.8	11 016.1	11 093.5	1.6	2.0	2.1	2.0	2.1
5000 Impôts sur les biens et services	4 117.8	7 357.5	6 669.3	8 763.5	9 247.9	0.9	1.4	1.3	1.6	1.7
6000 Autres impôts	335.4	347.7	381.1	453.7	444.2	0.1	0.1	0.1	0.1	0.1
Administrations de sécurité sociale										
Recettes fiscales totales	34 612.6	47 968.3	54 460.6	71 993.4	71 549.5	7.3	8.9	10.8	12.9	13.4
1000 Impôts sur revenu, bénéfiques et gains en capital	0.0	0.0	0.0	0.0	0.0	0.0	0.0	0.0	0.0	0.0
2000 Cotisations de sécurité sociale	34 612.6	47 968.3	54 460.6	71 993.4	71 549.5	7.3	8.9	10.8	12.9	13.4
3000 Sur salaires ou main d'oeuvre	0.0	0.0	0.0	0.0	0.0	0.0	0.0	0.0	0.0	0.0
4000 Impôts sur le patrimoine	0.0	0.0	0.0	0.0	0.0	0.0	0.0	0.0	0.0	0.0
5000 Impôts sur les biens et services	0.0	0.0	0.0	0.0	0.0	0.0	0.0	0.0	0.0	0.0
6000 Autres impôts	0.0	0.0	0.0	0.0	0.0	0.0	0.0	0.0	0.0	0.0

.. Non disponible

Note : Des données et des notes plus détaillées par pays sont disponibles dans le chapitre 6 "Recettes fiscales des sous-secteurs de l'administration". Les séries temporelles complètes sont accessibles sur le site web <http://oe.cd/series-temporelles-completes>.

Source : Tax Bureau, Ministry of Finance.

StatLink  <https://stat.link/id5f6l>

Tableau 4.41. Corée, recettes fiscales et % du PIB (sélection de catégories d'impôts)

	Milliard KRW					% du PIB				
	1990	2000	2010	2019	2020	1990	2000	2010	2019	2020
Recettes fiscales totales	37 261.7	136 295.0	295 968.0	523 985.0	538 450.0	18.6	20.9	22.4	27.2	27.7
1000 Impôts sur le revenu, les bénéfices et les gains en capital	12 203.5	39 254.0	82 905.0	174 040.0	166 564.0	6.1	6.0	6.3	9.0	8.6
1100 Des personnes physiques	7 440.4	19 950.0	42 098.0	91 714.0	101 286.0	3.7	3.1	3.2	4.8	5.2
1200 Des sociétés	4 756.6	19 271.0	40 807.0	82 326.0	65 278.0	2.4	3.0	3.1	4.3	3.4
1300 Non-ventilables entre 1100 et 1200	6.5	33.0	0.0	0.0	0.0	0.0	0.0	0.0	0.0	0.0
2000 Cotisations de sécurité sociale	3 760.0	22 759.0	69 090.0	140 071.0	150 854.0	1.9	3.5	5.2	7.3	7.8
2100 À la charge des salariés	1 464.0	8 578.0	28 213.0	60 682.0	65 384.0	0.7	1.3	2.1	3.2	3.4
2200 À la charge des employeurs	1 694.0	9 409.0	30 856.0	63 780.0	67 676.0	0.8	1.4	2.3	3.3	3.5
2300 À la charge des indép. ou sans emploi	602.0	4 772.0	10 021.0	15 609.0	17 794.0	0.3	0.7	0.8	0.8	0.9
2400 Non-ventilables entre 2100, 2200 et 2300	0.0	0.0	0.0	0.0	0.0	0.0	0.0	0.0	0.0	0.0
3000 Sur les salaires ou main d'oeuvre	152.8	258.0	714.0	1 597.0	1 607.0	0.1	0.0	0.1	0.1	0.1
4000 Impôts sur le patrimoine	4 388.9	16 846.0	33 516.0	59 732.0	76 512.0	2.2	2.6	2.5	3.1	3.9
4100 Impôts périodiques sur la propriété immobilière	980.0	3 385.0	9 270.0	17 750.0	20 044.0	0.5	0.5	0.7	0.9	1.0
4200 Impôts périodiques sur l'actif net	0.0	0.0	0.0	0.0	0.0	0.0	0.0	0.0	0.0	0.0
4300 Impôts sur mut. par décès, succ. et donations	353.9	989.0	3 076.0	8 329.0	10 375.0	0.2	0.2	0.2	0.4	0.5
4400 Impôts sur transact. mobilières et immob.	2 959.7	11 935.0	21 170.0	33 653.0	46 093.0	1.5	1.8	1.6	1.7	2.4
4500 Impôts non périodiques sur	95.3	537.0	0.0	0.0	0.0	0.0	0.1	0.0	0.0	0.0
4600 Autres impôts périodiques sur patrimoine	0.0	0.0	0.0	0.0	0.0	0.0	0.0	0.0	0.0	0.0
5000 Impôts sur les biens et services	16 497.5	52 271.0	99 769.0	135 276.0	131 353.0	8.2	8.0	7.5	7.0	6.8
5100 Impôts sur production, vente, transfert, etc.	16 023.5	50 023.0	96 573.0	127 551.0	123 219.0	8.0	7.7	7.3	6.6	6.3
5110 Impôts généraux	6 964.4	23 212.0	51 800.0	82 174.0	81 452.0	3.5	3.6	3.9	4.3	4.2
5111 Taxes sur la valeur ajoutée	6 964.4	23 212.0	51 800.0	82 174.0	81 452.0	3.5	3.6	3.9	4.3	4.2
5120 Impôts sur biens et services déterminés	9 059.1	26 811.0	44 773.0	45 377.0	41 767.0	4.5	4.1	3.4	2.4	2.2
5121 Accises	4 923.7	18 155.0	31 340.0	34 691.0	33 013.0	2.5	2.8	2.4	1.8	1.7
5200 Impôts sur utilisation des biens et exerc. activités	473.9	2 248.0	3 196.0	7 725.0	8 134.0	0.2	0.3	0.2	0.4	0.4
5300 Non-ventilables entre 5100 et 5200	0.0	0.0	0.0	0.0	0.0	0.0	0.0	0.0	0.0	0.0
6000 Autres impôts	259.1	4 907.0	9 974.0	13 269.0	11 560.0	0.1	0.8	0.8	0.7	0.6
Crédits d'impôts récupérables										
Crédits d'impôts récupérables contre 1000
Composante transfert
Composante fiscale

.. Non disponible

Note : Des données et des notes plus détaillées par pays sont disponibles dans le chapitre 5 "Tableaux détaillés par pays". Les séries temporelles complètes sont accessibles sur le site web <http://oe.cd/series-temporelles-completes>.

Source : Ministry of Finance and Economy, Ministry of Home Affairs.

StatLink  <https://stat.link/d5s2my>

Tableau 4.42. Corée, recettes fiscales et % du PIB par niveaux d'administration (principaux impôts)

	Milliard KRW					% du PIB				
	1990	2000	2010	2019	2020	1990	2000	2010	2019	2020
Administrations fédérale ou centrale										
Recettes fiscales totales	27 140.8	92 935.0	177 718.0	293 454.0	285 547.0	13.5	14.3	13.4	15.2	14.7
1000 Impôts sur revenu, bénéfiques et gains en capital	11 655.2	35 824.0	75 352.0	156 298.0	149 319.0	5.8	5.5	5.7	8.1	7.7
2000 Cotisations de sécurité sociale	0.0	0.0	0.0	0.0	0.0	0.0	0.0	0.0	0.0	0.0
3000 Sur salaires ou main d'oeuvre	29.3	0.0	0.0	0.0	0.0	0.0	0.0	0.0	0.0	0.0
4000 Impôts sur le patrimoine	866.3	5 866.0	11 288.0	19 406.0	29 160.0	0.4	0.9	0.9	1.0	1.5
5000 Impôts sur les biens et services	14 377.5	46 812.0	86 629.0	111 877.0	102 903.0	7.2	7.2	6.5	5.8	5.3
6000 Autres impôts	212.5	4 433.0	4 449.0	5 873.0	4 165.0	0.1	0.7	0.3	0.3	0.2
Administrations d'un État/Régions										
Recettes fiscales totales
1000 Impôts sur revenu, bénéfiques et gains en capital
2000 Cotisations de sécurité sociale
3000 Sur salaires ou main d'oeuvre
4000 Impôts sur le patrimoine
5000 Impôts sur les biens et services
6000 Autres impôts
Administrations locales										
Recettes fiscales totales	6 360.9	20 601.0	49 160.0	90 460.0	102 049.0	3.2	3.2	3.7	4.7	5.3
1000 Impôts sur revenu, bénéfiques et gains en capital	548.3	3 430.0	7 553.0	17 742.0	17 245.0	0.3	0.5	0.6	0.9	0.9
2000 Cotisations de sécurité sociale	0.0	0.0	0.0	0.0	0.0	0.0	0.0	0.0	0.0	0.0
3000 Sur salaires ou main d'oeuvre	123.5	258.0	714.0	1 597.0	1 607.0	0.1	0.0	0.1	0.1	0.1
4000 Impôts sur le patrimoine	3 522.6	10 980.0	22 228.0	40 326.0	47 352.0	1.8	1.7	1.7	2.1	2.4
5000 Impôts sur les biens et services	2 120.0	5 459.0	13 140.0	23 399.0	28 450.0	1.1	0.8	1.0	1.2	1.5
6000 Autres impôts	46.6	474.0	5 525.0	7 396.0	7 395.0	0.0	0.1	0.4	0.4	0.4
Administrations de sécurité sociale										
Recettes fiscales totales	3 760.0	22 759.0	69 090.0	140 071.0	150 854.0	1.9	3.5	5.2	7.3	7.8
1000 Impôts sur revenu, bénéfiques et gains en capital	0.0	0.0	0.0	0.0	0.0	0.0	0.0	0.0	0.0	0.0
2000 Cotisations de sécurité sociale	3 760.0	22 759.0	69 090.0	140 071.0	150 854.0	1.9	3.5	5.2	7.3	7.8
3000 Sur salaires ou main d'oeuvre	0.0	0.0	0.0	0.0	0.0	0.0	0.0	0.0	0.0	0.0
4000 Impôts sur le patrimoine	0.0	0.0	0.0	0.0	0.0	0.0	0.0	0.0	0.0	0.0
5000 Impôts sur les biens et services	0.0	0.0	0.0	0.0	0.0	0.0	0.0	0.0	0.0	0.0
6000 Autres impôts	0.0	0.0	0.0	0.0	0.0	0.0	0.0	0.0	0.0	0.0

.. Non disponible

Note : Des données et des notes plus détaillées par pays sont disponibles dans le chapitre 6 "Recettes fiscales des sous-secteurs de l'administration". Les séries temporelles complètes sont accessibles sur le site web <http://oe.cd/series-temporelles-completes>.

Source : Ministry of Finance and Economy, Ministry of Home Affairs.

StatLink  <https://stat.link/yh0erm>

Tableau 4.43. Lettonie, recettes fiscales et % du PIB (sélection de catégories d'impôts)

	Milliard EUR					% du PIB				
	1990	2000	2010	2019	2020	1990	2000	2010	2019	2020
Recettes fiscales totales	..	2.0	5.2	9.5	9.4	..	29.0	28.5	30.9	31.8
1000 Impôts sur le revenu, les bénéfices et les gains en capital	..	0.5	1.3	2.0	2.0	..	7.0	7.1	6.6	6.9
1100 Des personnes physiques	..	0.4	1.1	2.0	1.8	..	5.5	6.2	6.5	6.1
1200 Des sociétés	..	0.1	0.2	0.0	0.2	..	1.5	1.0	0.2	0.7
1300 Non-ventilables entre 1100 et 1200	..	0.0	0.0	0.0	0.0	..	0.0	0.0	0.0	0.0
2000 Cotisations de sécurité sociale	..	0.7	1.6	2.9	2.9	..	9.7	8.6	9.5	10.0
2100 À la charge des salariés	..	0.2	0.4	0.8	0.8	..	2.4	2.2	2.8	2.9
2200 À la charge des employeurs	..	0.5	1.2	2.0	2.1	..	7.3	6.4	6.6	7.0
2300 À la charge des indép. ou sans emploi	..	0.0	0.0	0.0	0.0	..	0.0	0.1	0.1	0.1
2400 Non-ventilables entre 2100, 2200 et 2300	..	0.0	0.0	0.0	0.0	..	0.0	0.0	0.0	0.0
3000 Sur les salaires ou main d'oeuvre	..	0.0	0.0	0.0	0.0	..	0.0	0.0	0.0	0.0
4000 Impôts sur le patrimoine	..	0.1	0.2	0.3	0.3	..	1.1	0.9	0.9	1.0
4100 Impôts périodiques sur la propriété immobilière	..	0.1	0.1	0.2	0.2	..	0.9	0.7	0.7	0.8
4200 Impôts périodiques sur l'actif net	..	0.0	0.0	0.0	0.0	..	0.0	0.0	0.0	0.0
4300 Impôts sur mut. par décès, succ. et donations	..	0.0	0.0	0.0	0.0	..	0.0	0.0	0.0	0.0
4400 Impôts sur transact. mobilières et immob.	..	0.0	0.0	0.0	0.0	..	0.2	0.1	0.1	0.1
4500 Impôts non périodiques sur	..	0.0	0.0	0.0	0.0	..	0.0	0.0	0.0	0.0
4600 Autres impôts périodiques sur patrimoine	..	0.0	0.0	0.0	0.0	..	0.0	0.0	0.0	0.0
5000 Impôts sur les biens et services	..	0.8	2.2	4.3	4.1	..	11.2	11.9	13.9	14.0
5100 Impôts sur production, vente, transfert, etc.	..	0.7	2.0	4.0	3.9	..	10.8	11.2	13.0	13.2
5110 Impôts généraux	..	0.5	1.3	2.8	2.7	..	6.9	7.2	9.1	9.2
5111 Taxes sur la valeur ajoutée	..	0.5	1.2	2.6	2.6	..	6.9	6.6	8.6	8.7
5120 Impôts sur biens et services déterminés	..	0.3	0.7	1.2	1.2	..	3.8	4.0	3.9	4.0
5121 Accises	..	0.2	0.6	1.1	1.1	..	3.4	3.6	3.5	3.6
5200 Impôts sur utilisation des biens et exerc. activités	..	0.0	0.1	0.3	0.2	..	0.5	0.7	0.9	0.7
5300 Non-ventilables entre 5100 et 5200	..	0.0	0.0	0.0	0.0	..	0.0	0.0	0.0	0.0
6000 Autres impôts	..	0.0	0.0	0.0	0.0	..	0.0	0.0	0.0	0.0
Crédits d'impôts récupérables										
Crédits d'impôts récupérables contre 1000
Composante transfert
Composante fiscale
Recettes fiscales collectées pour le compte de l'UE										
Recettes fiscales collectées pour le compte de l'UE, total	0.0	0.1	0.1	0.1	0.2	0.2
Droits de douane perçus pour le compte de l'UE	0.0	0.0	0.0	0.1	0.2	0.2
Contributions au Fonds de résolution unique collectées pour le compte de l'UE	0.0	0.0	0.0	0.0

.. Non disponible

Note : Des données et des notes plus détaillées par pays sont disponibles dans le chapitre 5 "Tableaux détaillés par pays". Les séries temporelles complètes sont accessibles sur le site web <http://oe.cd/series-temporelles-completes>.

Source : Ministry of Finance.

StatLink  <https://stat.link/uqe921>

Tableau 4.44. Lettonie, recettes fiscales et % du PIB par niveaux d'administration (principaux impôts)

	Milliard EUR					% du PIB				
	1990	2000	2010	2019	2020	1990	2000	2010	2019	2020
Administrations fédérale ou centrale										
Recettes fiscales totales	..	1.0	2.5	4.8	4.8	..	14.4	14.1	15.6	16.2
1000 Impôts sur revenu, bénéfices et gains en capital	..	0.2	0.4	0.4	0.6	..	3.1	2.2	1.4	2.0
2000 Cotisations de sécurité sociale	..	0.0	0.0	0.1	0.1	..	0.0	0.0	0.3	0.3
3000 Sur salaires ou main d'oeuvre	..	0.0	0.0	0.0	0.0	..	0.0	0.0	0.0	0.0
4000 Impôts sur le patrimoine	..	0.0	0.0	0.1	0.0	..	0.2	0.2	0.2	0.2
5000 Impôts sur les biens et services	..	0.8	2.1	4.2	4.1	..	11.1	11.7	13.6	13.8
6000 Autres impôts	..	0.0	0.0	0.0	0.0	..	0.0	0.0	0.0	0.0
Administrations d'un État/Régions										
Recettes fiscales totales
1000 Impôts sur revenu, bénéfices et gains en capital
2000 Cotisations de sécurité sociale
3000 Sur salaires ou main d'oeuvre
4000 Impôts sur le patrimoine
5000 Impôts sur les biens et services
6000 Autres impôts
Administrations locales										
Recettes fiscales totales	..	0.3	1.0	1.8	1.7	..	4.9	5.7	6.0	5.7
1000 Impôts sur revenu, bénéfices et gains en capital	..	0.3	0.9	1.6	1.4	..	3.9	4.9	5.2	4.9
2000 Cotisations de sécurité sociale	..	0.0	0.0	0.0	0.0	..	0.0	0.0	0.0	0.0
3000 Sur salaires ou main d'oeuvre	..	0.0	0.0	0.0	0.0	..	0.0	0.0	0.0	0.0
4000 Impôts sur le patrimoine	..	0.1	0.1	0.2	0.2	..	0.9	0.7	0.7	0.8
5000 Impôts sur les biens et services	..	0.0	0.0	0.0	0.0	..	0.1	0.1	0.1	0.0
6000 Autres impôts	..	0.0	0.0	0.0	0.0	..	0.0	0.0	0.0	0.0
Administrations de sécurité sociale										
Recettes fiscales totales	..	0.7	1.6	2.8	2.8	..	9.7	8.6	9.2	9.7
1000 Impôts sur revenu, bénéfices et gains en capital	..	0.0	0.0	0.0	0.0	..	0.0	0.0	0.0	0.0
2000 Cotisations de sécurité sociale	..	0.7	1.6	2.8	2.8	..	9.7	8.6	9.2	9.6
3000 Sur salaires ou main d'oeuvre	..	0.0	0.0	0.0	0.0	..	0.0	0.0	0.0	0.0
4000 Impôts sur le patrimoine	..	0.0	0.0	0.0	0.0	..	0.0	0.0	0.0	0.0
5000 Impôts sur les biens et services	..	0.0	0.0	0.0	0.0	..	0.0	0.0	0.0	0.0
6000 Autres impôts	..	0.0	0.0	0.0	0.0	..	0.0	0.0	0.0	0.0

.. Non disponible

Note : Des données et des notes plus détaillées par pays sont disponibles dans le chapitre 6 "Recettes fiscales des sous-secteurs de l'administration". Les séries temporelles complètes sont accessibles sur le site web <http://oe.cd/series-temporelles-completes>.

Source : Ministry of Finance.

StatLink  <https://stat.link/jlpv5z>

Tableau 4.45. Lituanie, recettes fiscales et % du PIB (sélection de catégories d'impôts)

	Milliard EUR					% du PIB				
	1990	2000	2010	2019	2020	1990	2000	2010	2019	2020
Recettes fiscales totales	..	4.1	7.9	14.8	15.3	..	30.8	28.3	30.3	30.8
1000 Impôts sur le revenu, les bénéfices et les gains en capital	..	1.1	1.3	4.3	4.3	..	8.3	4.6	8.8	8.7
1100 Des personnes physiques	..	1.0	1.0	3.5	3.5	..	7.6	3.6	7.2	7.1
1200 Des sociétés	..	0.1	0.3	0.8	0.8	..	0.7	1.0	1.6	1.6
1300 Non-ventilables entre 1100 et 1200	..	0.0	0.0	0.0	0.0	..	0.0	0.0	0.0	0.0
2000 Cotisations de sécurité sociale	..	1.3	3.3	4.7	5.1	..	9.9	11.6	9.7	10.2
2100 À la charge des salariés	..	0.1	0.6	3.6	3.9	..	0.8	2.3	7.4	7.8
2200 À la charge des employeurs	..	1.1	2.1	0.3	0.3	..	8.1	7.4	0.7	0.7
2300 À la charge des indép. ou sans emploi	..	0.1	0.5	0.8	0.9	..	1.0	1.9	1.6	1.8
2400 Non-ventilables entre 2100, 2200 et 2300	..	0.0	0.0	0.0	0.0	..	0.0	0.0	0.0	0.0
3000 Sur les salaires ou main d'oeuvre	..	0.0	0.0	0.0	0.0	..	0.0	0.0	0.0	0.0
4000 Impôts sur le patrimoine	..	0.1	0.1	0.1	0.1	..	0.5	0.4	0.3	0.3
4100 Impôts périodiques sur la propriété immobilière	..	0.1	0.1	0.1	0.1	..	0.5	0.4	0.3	0.3
4200 Impôts périodiques sur l'actif net	..	0.0	0.0	0.0	0.0	..	0.0	0.0	0.0	0.0
4300 Impôts sur mut. par décès, succ. et donations	..	0.0	0.0	0.0	0.0	..	0.0	0.0	0.0	0.0
4400 Impôts sur transact. mobilières et immob.	..	0.0	0.0	0.0	0.0	..	0.0	0.0	0.0	0.0
4500 Impôts non périodiques sur	..	0.0	0.0	0.0	0.0	..	0.0	0.0	0.0	0.0
4600 Autres impôts périodiques sur patrimoine	..	0.0	0.0	0.0	0.0	..	0.0	0.0	0.0	0.0
5000 Impôts sur les biens et services	..	1.6	3.3	5.6	5.8	..	12.1	11.7	11.5	11.6
5100 Impôts sur production, vente, transfert, etc.	..	1.6	3.2	5.5	5.6	..	11.7	11.4	11.3	11.4
5110 Impôts généraux	..	1.1	2.2	3.9	3.9	..	8.1	7.8	7.9	7.9
5111 Taxes sur la valeur ajoutée	..	1.0	2.2	3.9	3.9	..	7.5	7.8	7.9	7.9
5120 Impôts sur biens et services déterminés	..	0.5	1.0	1.7	1.7	..	3.5	3.6	3.4	3.5
5121 Accises	..	0.4	0.9	1.5	1.5	..	3.2	3.2	3.1	3.1
5200 Impôts sur utilisation des biens et exerc. activités	..	0.1	0.1	0.1	0.1	..	0.5	0.3	0.2	0.2
5300 Non-ventilables entre 5100 et 5200	..	0.0	0.0	0.0	0.0	..	0.0	0.0	0.0	0.0
6000 Autres impôts	..	0.0	0.0	0.0	0.0	..	0.0	0.0	0.0	0.0
Crédits d'impôts récupérables										
Crédits d'impôts récupérables contre 1000
Composante transfert
Composante fiscale
Recettes fiscales collectées pour le compte de l'UE										
Recettes fiscales collectées pour le compte de l'UE, total	0.1	0.1	0.1	0.2	0.3	0.3
Droits de douane perçus pour le compte de l'UE	0.1	0.1	0.1	0.2	0.3	0.3
Contributions au Fonds de résolution unique collectées pour le compte de l'UE	0.0	0.0	0.0	0.0

.. Non disponible

Note : Des données et des notes plus détaillées par pays sont disponibles dans le chapitre 5 "Tableaux détaillés par pays". Les séries temporelles complètes sont accessibles sur le site web <http://oe.cd/series-temporelles-completes>.

Le total des recettes fiscales a été diminué du montant de tout transfert en capital représentant les impôts non perçus. Le transfert en capital a été directement diminué des impôts spécifiques auxquels il se rapporte. Par conséquent, les montants des recettes fiscales sont différents de ceux présentés dans le chapitre 5 "Tableaux détaillés par pays".

Source : Ministry of Finance.

Tableau 4.46. Lituanie, recettes fiscales et % du PIB par niveaux d'administration (principaux impôts)

	Milliard EUR					% du PIB				
	1990	2000	2010	2019	2020	1990	2000	2010	2019	2020
Administrations fédérale ou centrale										
Recettes fiscales totales	..	2.7	4.5	9.8	9.9	..	20.3	16.0	20.0	20.0
1000 Impôts sur revenu, bénéfices et gains en capital	..	1.1	1.3	4.3	4.3	..	8.3	4.6	8.8	8.7
2000 Cotisations de sécurité sociale	..	0.0	0.0	0.0	0.0	..	0.0	0.0	0.0	0.0
3000 Sur salaires ou main d'oeuvre	..	0.0	0.0	0.0	0.0	..	0.0	0.0	0.0	0.0
4000 Impôts sur le patrimoine	..	0.0	0.0	0.0	0.0	..	0.0	0.0	0.0	0.0
5000 Impôts sur les biens et services	..	1.6	3.2	5.5	5.6	..	12.0	11.4	11.2	11.3
6000 Autres impôts	..	0.0	0.0	0.0	0.0	..	0.0	0.0	0.0	0.0
Administrations d'un État/Régions										
Recettes fiscales totales
1000 Impôts sur revenu, bénéfices et gains en capital
2000 Cotisations de sécurité sociale
3000 Sur salaires ou main d'oeuvre
4000 Impôts sur le patrimoine
5000 Impôts sur les biens et services
6000 Autres impôts
Administrations locales										
Recettes fiscales totales	..	0.1	0.1	0.2	0.2	..	0.6	0.5	0.3	0.3
1000 Impôts sur revenu, bénéfices et gains en capital	..	0.0	0.0	0.0	0.0	..	0.0	0.0	0.0	0.0
2000 Cotisations de sécurité sociale	..	0.0	0.0	0.0	0.0	..	0.0	0.0	0.0	0.0
3000 Sur salaires ou main d'oeuvre	..	0.0	0.0	0.0	0.0	..	0.0	0.0	0.0	0.0
4000 Impôts sur le patrimoine	..	0.1	0.1	0.1	0.1	..	0.5	0.4	0.3	0.3
5000 Impôts sur les biens et services	..	0.0	0.0	0.0	0.0	..	0.1	0.1	0.1	0.1
6000 Autres impôts	..	0.0	0.0	0.0	0.0	..	0.0	0.0	0.0	0.0
Administrations de sécurité sociale										
Recettes fiscales totales	..	1.3	3.3	4.7	5.1	..	9.9	11.6	9.7	10.2
1000 Impôts sur revenu, bénéfices et gains en capital	..	0.0	0.0	0.0	0.0	..	0.0	0.0	0.0	0.0
2000 Cotisations de sécurité sociale	..	1.3	3.3	4.7	5.1	..	9.9	11.6	9.7	10.2
3000 Sur salaires ou main d'oeuvre	..	0.0	0.0	0.0	0.0	..	0.0	0.0	0.0	0.0
4000 Impôts sur le patrimoine	..	0.0	0.0	0.0	0.0	..	0.0	0.0	0.0	0.0
5000 Impôts sur les biens et services	..	0.0	0.0	0.0	0.0	..	0.0	0.0	0.0	0.0
6000 Autres impôts	..	0.0	0.0	0.0	0.0	..	0.0	0.0	0.0	0.0

.. Non disponible

Note : Des données et des notes plus détaillées par pays sont disponibles dans le chapitre 6 "Recettes fiscales des sous-secteurs de l'administration". Les séries temporelles complètes sont accessibles sur le site web <http://oe.cd/series-temporelles-completes>.

Le total des recettes fiscales a été diminué du montant de tout transfert en capital représentant les impôts non perçus. Le transfert en capital a été directement diminué des impôts spécifiques auxquels il se rapporte. Par conséquent, les montants des recettes fiscales sont différents de ceux présentés dans le chapitre 6 "Recettes fiscales des sous-secteurs de l'administration".

Source : Ministry of Finance.

StatLink  <https://stat.link/xid51r>

Tableau 4.47. Luxembourg, recettes fiscales et % du PIB (sélection de catégories d'impôts)

	Milliard EUR					% du PIB				
	1990	2000	2010	2019	2020	1990	2000	2010	2019	2020
Recettes fiscales totales	3.7	8.5	15.1	24.7	24.7	34.7	37.0	35.7	39.6	38.1
1000 Impôts sur le revenu, les bénéfices et les gains en capital	1.5	3.1	5.5	9.7	9.4	13.9	13.5	12.9	15.5	14.5
1100 Des personnes physiques	0.9	1.6	3.2	5.9	6.3	8.3	6.8	7.4	9.5	9.7
1200 Des sociétés	0.6	1.5	2.3	3.8	3.1	5.6	6.7	5.4	6.0	4.8
1300 Non-ventilables entre 1100 et 1200	0.0	0.0	0.0	0.0	0.0	0.0	0.0	0.0	0.0	0.0
2000 Cotisations de sécurité sociale	1.0	2.2	4.4	6.9	7.2	9.6	9.7	10.3	11.0	11.1
2100 À la charge des salariés	0.4	1.0	2.0	3.2	3.3	3.7	4.3	4.8	5.1	5.2
2200 À la charge des employeurs	0.5	1.0	1.9	2.8	2.9	4.7	4.2	4.5	4.6	4.5
2300 À la charge des indép. ou sans emploi	0.1	0.3	0.5	0.8	0.9	1.2	1.2	1.1	1.4	1.4
2400 Non-ventilables entre 2100, 2200 et 2300	0.0	0.0	0.0	0.0	0.0	0.0	0.0	0.0	0.0	0.0
3000 Sur les salaires ou main d'oeuvre	0.0	0.0	0.0	0.0	0.0	0.0	0.0	0.0	0.0	0.0
4000 Impôts sur le patrimoine	0.3	0.9	1.1	2.4	2.5	2.9	4.0	2.5	3.9	3.8
4100 Impôts périodiques sur la propriété immobilière	0.0	0.0	0.0	0.0	0.0	0.1	0.1	0.1	0.1	0.1
4200 Impôts périodiques sur l'actif net	0.2	0.6	0.8	1.8	1.9	1.6	2.8	2.0	3.0	2.9
4300 Impôts sur mut. par décès, succ. et donations	0.0	0.0	0.1	0.1	0.1	0.1	0.1	0.1	0.2	0.1
4400 Impôts sur transact. mobilières et immob.	0.1	0.2	0.2	0.4	0.5	1.1	1.0	0.4	0.7	0.8
4500 Impôts non périodiques sur	0.0	0.0	0.0	0.0	0.0	0.0	0.0	0.0	0.0	0.0
4600 Autres impôts périodiques sur patrimoine	0.0	0.0	0.0	0.0	0.0	0.0	0.0	0.0	0.0	0.0
5000 Impôts sur les biens et services	0.9	2.3	4.2	5.7	5.6	8.2	9.8	9.9	9.2	8.7
5100 Impôts sur production, vente, transfert, etc.	0.8	2.2	4.1	5.6	5.5	8.0	9.7	9.7	9.0	8.5
5110 Impôts généraux	0.4	1.1	2.6	3.6	3.7	4.2	4.9	6.2	5.8	5.7
5111 Taxes sur la valeur ajoutée	0.4	1.1	2.6	3.6	3.7	4.2	4.9	6.2	5.8	5.7
5120 Impôts sur biens et services déterminés	0.4	1.1	1.5	2.0	1.9	3.8	4.8	3.5	3.2	2.9
5121 Accises	0.4	1.0	1.4	1.7	1.5	3.4	4.5	3.3	2.7	2.3
5200 Impôts sur utilisation des biens et exerc. activités	0.0	0.0	0.1	0.1	0.1	0.2	0.1	0.2	0.2	0.1
5300 Non-ventilables entre 5100 et 5200	0.0	0.0	0.0	0.0	0.0	0.0	0.0	0.0	0.0	0.0
6000 Autres impôts	0.0	0.0	0.0	0.0	0.0	0.1	0.0	0.1	0.0	0.0
Crédits d'impôts récupérables										
Crédits d'impôts récupérables contre 1000	0.2	0.2	0.3	0.3
Composante transfert
Composante fiscale
Recettes fiscales collectées pour le compte de l'UE										
Recettes fiscales collectées pour le compte de l'UE, total	0.0	0.0	0.0	0.2	0.2	0.2	0.1	0.0	0.3	0.3
Droits de douane perçus pour le compte de l'UE	0.0	0.0	0.0	0.0	0.0	0.1	0.1	0.0	0.0	0.0
Contributions au Fonds de résolution unique collectées pour le compte de l'UE	0.1	0.2	0.2	0.3

.. Non disponible

Note : Le total des recettes fiscales a été diminué du montant de tout transfert en capital représentant les impôts non perçus. Le transfert en capital a été directement diminué des impôts spécifiques auxquels il se rapporte. Par conséquent, les montants des recettes fiscales sont différents de ceux présentés dans le chapitre 5 "Tableaux détaillés par pays".

Des données et des notes plus détaillées par pays sont disponibles dans le chapitre 5 "Tableaux détaillés par pays". Les séries temporelles complètes sont accessibles sur le site web <http://oe.cd/series-temporelles-completes>.

Source : Compte Général de l'État.

Tableau 4.48. Luxembourg, recettes fiscales et % du PIB par niveaux d'administration (principaux impôts)

	Milliard EUR					% du PIB				
	1990	2000	2010	2019	2020	1990	2000	2010	2019	2020
Administrations fédérale ou centrale										
Recettes fiscales totales	2.4	5.8	10.2	16.7	16.4	22.9	25.4	24.0	26.7	25.4
1000 Impôts sur revenu, bénéfices et gains en capital	1.3	2.6	4.9	8.6	8.4	12.0	11.5	11.5	13.7	13.0
2000 Cotisations de sécurité sociale	0.0	0.1	0.1	0.2	0.2	0.2	0.3	0.3	0.3	0.3
3000 Sur salaires ou main d'oeuvre	0.0	0.0	0.0	0.0	0.0	0.0	0.0	0.0	0.0	0.0
4000 Impôts sur le patrimoine	0.3	0.9	1.0	2.4	2.4	2.7	3.8	2.4	3.8	3.7
5000 Impôts sur les biens et services	0.8	2.2	4.2	5.5	5.4	8.0	9.7	9.8	8.9	8.4
6000 Autres impôts	0.0	0.0	0.0	0.0	0.0	0.1	0.0	0.0	0.0	0.0
Administrations d'un État/Régions										
Recettes fiscales totales
1000 Impôts sur revenu, bénéfices et gains en capital
2000 Cotisations de sécurité sociale
3000 Sur salaires ou main d'oeuvre
4000 Impôts sur le patrimoine
5000 Impôts sur les biens et services
6000 Autres impôts
Administrations locales										
Recettes fiscales totales	0.2	0.5	0.7	1.2	1.0	2.2	2.2	1.5	1.9	1.6
1000 Impôts sur revenu, bénéfices et gains en capital	0.2	0.5	0.6	1.1	1.0	2.0	2.0	1.4	1.8	1.5
2000 Cotisations de sécurité sociale	0.0	0.0	0.0	0.0	0.0	0.0	0.0	0.0	0.0	0.0
3000 Sur salaires ou main d'oeuvre	0.0	0.0	0.0	0.0	0.0	0.0	0.0	0.0	0.0	0.0
4000 Impôts sur le patrimoine	0.0	0.0	0.0	0.1	0.1	0.2	0.1	0.1	0.1	0.1
5000 Impôts sur les biens et services	0.0	0.0	0.0	0.0	0.0	0.0	0.0	0.0	0.0	0.0
6000 Autres impôts	0.0	0.0	0.0	0.0	0.0	0.0	0.0	0.0	0.0	0.0
Administrations de sécurité sociale										
Recettes fiscales totales	1.0	2.2	4.3	6.7	7.0	9.4	9.4	10.1	10.7	10.8
1000 Impôts sur revenu, bénéfices et gains en capital	0.0	0.0	0.0	0.0	0.0	0.0	0.0	0.0	0.0	0.0
2000 Cotisations de sécurité sociale	1.0	2.2	4.3	6.7	7.0	9.4	9.4	10.1	10.7	10.8
3000 Sur salaires ou main d'oeuvre	0.0	0.0	0.0	0.0	0.0	0.0	0.0	0.0	0.0	0.0
4000 Impôts sur le patrimoine	0.0	0.0	0.0	0.0	0.0	0.0	0.0	0.0	0.0	0.0
5000 Impôts sur les biens et services	0.0	0.0	0.0	0.0	0.0	0.0	0.0	0.0	0.0	0.0
6000 Autres impôts	0.0	0.0	0.0	0.0	0.0	0.0	0.0	0.0	0.0	0.0

.. Non disponible

Note : Le total des recettes fiscales a été diminué du montant de tout transfert en capital représentant les impôts non perçus. Le transfert en capital a été directement diminué des impôts spécifiques auxquels il se rapporte. Par conséquent, les montants des recettes fiscales sont différents de ceux présentés dans le chapitre 6 "Recettes fiscales des sous-secteurs de l'administration".

Des données et des notes plus détaillées par pays sont disponibles dans le chapitre 6 "Recettes fiscales des sous-secteurs de l'administration". Les séries temporelles complètes sont accessibles sur le site web <http://oe.cd/series-temporelles-completes>.

Source : Compte Général de l'État.

Tableau 4.49. Mexique, recettes fiscales et % du PIB (sélection de catégories d'impôts)

	Milliard MXN					% du PIB				
	1990	2000	2010	2019	2020	1990	2000	2010	2019	2020
Recettes fiscales totales	102.0	767.2	1 716.2	3 995.7	4 148.7	12.1	11.5	12.8	16.3	17.8
1000 Impôts sur le revenu, les bénéfices et les gains en capital	34.7	276.5	683.6	1 694.1	1 768.2	4.1	4.1	5.1	6.9	7.6
1100 Des personnes physiques	313.5	829.5	872.6	2.3	3.4	3.7
1200 Des sociétés	246.7	803.6	832.1	1.8	3.3	3.6
1300 Non-ventilables entre 1100 et 1200	34.7	276.5	123.4	61.0	63.4	4.1	4.1	0.9	0.2	0.3
2000 Cotisations de sécurité sociale	17.2	138.2	277.5	552.1	576.0	2.0	2.1	2.1	2.3	2.5
2100 À la charge des salariés
2200 À la charge des employeurs
2300 À la charge des indép. ou sans emploi
2400 Non-ventilables entre 2100, 2200 et 2300	17.2	138.2	277.5	552.1	576.0	2.0	2.1	2.1	2.3	2.5
3000 Sur les salaires ou main d'oeuvre	1.8	11.2	36.9	101.3	105.5	0.2	0.2	0.3	0.4	0.5
4000 Impôts sur le patrimoine	1.9	14.0	39.0	79.3	79.2	0.2	0.2	0.3	0.3	0.3
4100 Impôts périodiques sur la propriété immobilière	1.0	9.9	25.7	50.5	52.7	0.1	0.1	0.2	0.2	0.2
4200 Impôts périodiques sur l'actif net	0.0	0.0	0.0	0.0	0.0	0.0	0.0	0.0	0.0	0.0
4300 Impôts sur mut. par décès, succ. et donations	0.0	0.0	0.0	0.0	0.0	0.0	0.0	0.0	0.0	0.0
4400 Impôts sur transact. mobilières et immob.	0.9	4.0	13.2	28.7	26.5	0.1	0.1	0.1	0.1	0.1
4500 Impôts non périodiques sur	0.0	0.0	0.0	0.0	0.0	0.0	0.0	0.0	0.0	0.0
4600 Autres impôts périodiques sur patrimoine	0.0	0.0	0.0	0.0	0.0	0.0	0.0	0.0	0.0	0.0
5000 Impôts sur les biens et services	44.8	319.6	651.9	1 504.3	1 544.2	5.3	4.8	4.9	6.2	6.6
5100 Impôts sur production, vente, transfert, etc.	44.2	310.3	630.1	1 486.8	1 527.7	5.2	4.6	4.7	6.1	6.5
5110 Impôts généraux	26.6	189.6	504.5	933.3	987.5	3.2	2.8	3.8	3.8	4.2
5111 Taxes sur la valeur ajoutée	26.6	189.6	504.5	933.3	987.5	3.2	2.8	3.8	3.8	4.2
5120 Impôts sur biens et services déterminés	17.5	120.7	125.6	553.4	540.1	2.1	1.8	0.9	2.3	2.3
5121 Accises	10.1	86.2	86.1	471.0	469.0	1.2	1.3	0.6	1.9	2.0
5200 Impôts sur utilisation des biens et exerc. activités	0.7	9.3	21.8	17.5	16.5	0.1	0.1	0.2	0.1	0.1
5300 Non-ventilables entre 5100 et 5200	0.0	0.0	0.0	0.0	0.0	0.0	0.0	0.0	0.0	0.0
6000 Autres impôts	1.6	7.7	27.4	64.7	75.7	0.2	0.1	0.2	0.3	0.3
Crédits d'impôts récupérables										
Crédits d'impôts récupérables contre 1000	40.3	50.6	50.5	0.3	0.2	0.2
Composante transfert	9.7	1.3	0.5	0.1	0.0	0.0
Composante fiscale	30.6	49.4	50.0	0.2	0.2	0.2

.. Non disponible

Note : Des données et des notes plus détaillées par pays sont disponibles dans le chapitre 5 "Tableaux détaillés par pays". Les séries temporelles complètes sont accessibles sur le site web <http://oe.cd/series-temporelles-completes>.

Source : Ministry of Finance, Economic Department.

StatLink  <https://stat.link/1ge9jl>

Tableau 4.50. Mexique, recettes fiscales et % du PIB par niveaux d'administration (principaux impôts)

	Milliard MXN					% du PIB				
	1990	2000	2010	2019	2020	1990	2000	2010	2019	2020
Administrations fédérale ou centrale										
Recettes fiscales totales	81.4	600.5	1 351.5	3 213.2	3 347.5	9.7	9.0	10.1	13.1	14.3
1000 Impôts sur revenu, bénéfices et gains en capital	34.7	276.5	683.6	1 694.1	1 768.2	4.1	4.1	5.1	6.9	7.6
2000 Cotisations de sécurité sociale	0.0	0.0	0.0	0.0	0.0	0.0	0.0	0.0	0.0	0.0
3000 Sur salaires ou main d'oeuvre	0.8	0.0	0.0	0.0	0.0	0.1	0.0	0.0	0.0	0.0
4000 Impôts sur le patrimoine	0.0	0.0	0.0	0.0	0.0	0.0	0.0	0.0	0.0	0.0
5000 Impôts sur les biens et services	44.6	318.1	645.6	1 477.9	1 522.3	5.3	4.8	4.8	6.0	6.5
6000 Autres impôts	1.3	5.9	22.2	41.1	57.0	0.2	0.1	0.2	0.2	0.2
Administrations d'un État/Régions										
Recettes fiscales totales	2.2	20.5	58.3	163.7	161.2	0.3	0.3	0.4	0.7	0.7
1000 Impôts sur revenu, bénéfices et gains en capital	0.0	0.0	0.0	0.0	0.0	0.0	0.0	0.0	0.0	0.0
2000 Cotisations de sécurité sociale	0.0	0.0	0.0	0.0	0.0	0.0	0.0	0.0	0.0	0.0
3000 Sur salaires ou main d'oeuvre	1.0	11.2	36.8	101.3	105.5	0.1	0.2	0.3	0.4	0.5
4000 Impôts sur le patrimoine	0.9	7.0	13.1	29.2	26.4	0.1	0.1	0.1	0.1	0.1
5000 Impôts sur les biens et services	0.1	1.3	5.8	25.2	21.2	0.0	0.0	0.0	0.1	0.1
6000 Autres impôts	0.2	0.9	2.5	8.1	8.0	0.0	0.0	0.0	0.0	0.0
Administrations locales										
Recettes fiscales totales	1.3	8.0	29.0	66.7	64.1	0.1	0.1	0.2	0.3	0.3
1000 Impôts sur revenu, bénéfices et gains en capital	0.0	0.0	0.0	0.0	0.0	0.0	0.0	0.0	0.0	0.0
2000 Cotisations de sécurité sociale	0.0	0.0	0.0	0.0	0.0	0.0	0.0	0.0	0.0	0.0
3000 Sur salaires ou main d'oeuvre	0.0	0.0	0.1	0.0	0.0	0.0	0.0	0.0	0.0	0.0
4000 Impôts sur le patrimoine	1.0	6.9	25.8	50.1	52.8	0.1	0.1	0.2	0.2	0.2
5000 Impôts sur les biens et services	0.1	0.2	0.5	1.2	0.7	0.0	0.0	0.0	0.0	0.0
6000 Autres impôts	0.1	0.9	2.6	15.5	10.6	0.0	0.0	0.0	0.1	0.0
Administrations de sécurité sociale										
Recettes fiscales totales	17.2	138.2	277.5	552.1	576.0	2.0	2.1	2.1	2.3	2.5
1000 Impôts sur revenu, bénéfices et gains en capital	0.0	0.0	0.0	0.0	0.0	0.0	0.0	0.0	0.0	0.0
2000 Cotisations de sécurité sociale	17.2	138.2	277.5	552.1	576.0	2.0	2.1	2.1	2.3	2.5
3000 Sur salaires ou main d'oeuvre	0.0	0.0	0.0	0.0	0.0	0.0	0.0	0.0	0.0	0.0
4000 Impôts sur le patrimoine	0.0	0.0	0.0	0.0	0.0	0.0	0.0	0.0	0.0	0.0
5000 Impôts sur les biens et services	0.0	0.0	0.0	0.0	0.0	0.0	0.0	0.0	0.0	0.0
6000 Autres impôts	0.0	0.0	0.0	0.0	0.0	0.0	0.0	0.0	0.0	0.0

Note : Des données et des notes plus détaillées par pays sont disponibles dans le chapitre 6 "Recettes fiscales des sous-secteurs de l'administration". Les séries temporelles complètes sont accessibles sur le site web <http://oe.cd/series-temporelles-completes>.

Source : Ministry of Finance, Economic Department.

StatLink  <https://stat.link/a0mqy5>

Tableau 4.51. Pays-Bas, recettes fiscales et % du PIB (sélection de catégories d'impôts)

	Milliard EUR					% du PIB				
	1990	2000	2010	2019	2020	1990	2000	2010	2019	2020
Recettes fiscales totales	104.4	166.8	227.9	319.2	318.6	39.7	36.9	35.7	39.3	40.0
1000 Impôts sur le revenu, les bénéfices et les gains en capital	33.7	43.3	63.6	99.0	97.8	12.8	9.6	9.9	12.2	12.3
1100 Des personnes physiques	25.8	25.1	49.0	69.0	73.1	9.8	5.6	7.7	8.5	9.2
1200 Des sociétés	7.9	18.1	14.6	30.0	24.7	3.0	4.0	2.3	3.7	3.1
1300 Non-ventilables entre 1100 et 1200	0.0	0.0	0.0	0.0	0.0	0.0	0.0	0.0	0.0	0.0
2000 Cotisations de sécurité sociale	39.1	64.5	82.7	109.3	108.7	14.9	14.3	12.9	13.4	13.6
2100 À la charge des salariés	24.1	35.3	41.6	40.7	40.3	9.2	7.8	6.5	5.0	5.1
2200 À la charge des employeurs	7.8	18.7	29.4	43.7	44.1	3.0	4.1	4.6	5.4	5.5
2300 À la charge des indép. ou sans emploi	7.1	10.5	11.7	24.9	24.3	2.7	2.3	1.8	3.1	3.0
2400 Non-ventilables entre 2100, 2200 et 2300	0.0	0.0	0.0	0.0	0.0	0.0	0.0	0.0	0.0	0.0
3000 Sur les salaires ou main d'oeuvre	0.0	0.0	0.0	0.0	0.0	0.0	0.0	0.0	0.0	0.0
4000 Impôts sur le patrimoine	3.8	8.8	8.8	12.2	13.5	1.5	1.9	1.4	1.5	1.7
4100 Impôts périodiques sur la propriété immobilière	1.7	3.1	4.2	7.4	7.9	0.7	0.7	0.7	0.9	1.0
4200 Impôts périodiques sur l'actif net	0.6	0.8	0.0	0.0	0.0	0.2	0.2	0.0	0.0	0.0
4300 Impôts sur mut. par décès, succ. et donations	0.5	1.5	1.7	1.8	2.1	0.2	0.3	0.3	0.2	0.3
4400 Impôts sur transact. mobilières et immob.	1.0	3.4	2.8	3.0	3.6	0.4	0.8	0.4	0.4	0.4
4500 Impôts non périodiques sur	0.0	0.0	0.0	0.0	0.0	0.0	0.0	0.0	0.0	0.0
4600 Autres impôts périodiques sur patrimoine	0.0	0.0	0.0	0.0	0.0	0.0	0.0	0.0	0.0	0.0
5000 Impôts sur les biens et services	27.6	49.5	71.9	98.0	97.0	10.5	10.9	11.2	12.1	12.2
5100 Impôts sur production, vente, transfert, etc.	25.1	44.9	64.2	88.5	87.5	9.5	9.9	10.1	10.9	11.0
5110 Impôts généraux	17.2	28.9	42.7	58.2	59.0	6.5	6.4	6.7	7.2	7.4
5111 Taxes sur la valeur ajoutée	17.2	28.8	42.7	58.1	59.0	6.5	6.4	6.7	7.1	7.4
5120 Impôts sur biens et services déterminés	7.9	16.0	21.6	30.3	28.5	3.0	3.5	3.4	3.7	3.6
5121 Accises	6.0	13.8	18.4	22.0	20.4	2.3	3.0	2.9	2.7	2.6
5200 Impôts sur utilisation des biens et exerc. activités	2.5	4.6	7.6	9.5	9.5	1.0	1.0	1.2	1.2	1.2
5300 Non-ventilables entre 5100 et 5200	0.0	0.0	0.0	0.0	0.0	0.0	0.0	0.0	0.0	0.0
6000 Autres impôts	0.3	0.8	1.0	0.8	1.5	0.1	0.2	0.2	0.1	0.2
Crédits d'impôts récupérables										
Crédits d'impôts récupérables contre 1000
Composante transfert
Composante fiscale
Recettes fiscales collectés pour le compte de l'UE										
Recettes fiscales collectés pour le compte de l'UE, total	1.5	1.6	2.0	3.6	3.5	0.6	0.4	0.3	0.4	0.4
Droits de douane perçus pour le compte de l'UE	..	1.3	1.7	2.7	2.5	..	0.3	0.3	0.3	0.3
Contributions au Fonds de résolution unique collectées pour le compte de l'UE	0.6	0.7	0.1	0.1

.. Non disponible

Note : Des données et des notes plus détaillées par pays sont disponibles dans le chapitre 5 "Tableaux détaillés par pays". Les séries temporelles complètes sont accessibles sur le site web <http://oe.cd/series-temporelles-completes>.

Source : Social security contributions and local taxes: Central Bureau of Statistics. Other taxes: Ministry of Finance.

StatLink  <https://stat.link/0mwzd9>

Tableau 4.52. Pays-Bas, recettes fiscales et % du PIB par niveaux d'administration (principaux impôts)

	Milliard EUR					% du PIB				
	1990	2000	2010	2019	2020	1990	2000	2010	2019	2020
Administrations fédérale ou centrale										
Recettes fiscales totales	61.4	95.1	135.1	195.5	195.3	23.3	21.0	21.1	24.0	24.5
1000 Impôts sur revenu, bénéfices et gains en capital	33.7	43.3	63.6	99.0	97.8	12.8	9.6	9.9	12.2	12.3
2000 Cotisations de sécurité sociale	0.0	0.0	0.0	0.0	0.0	0.0	0.0	0.0	0.0	0.0
3000 Sur salaires ou main d'oeuvre	0.0	0.0	0.0	0.0	0.0	0.0	0.0	0.0	0.0	0.0
4000 Impôts sur le patrimoine	2.1	5.7	4.6	6.5	7.5	0.8	1.3	0.7	0.8	0.9
5000 Impôts sur les biens et services	25.3	45.4	66.2	89.2	88.4	9.6	10.0	10.3	11.0	11.1
6000 Autres impôts	0.3	0.8	0.8	0.8	1.5	0.1	0.2	0.1	0.1	0.2
Administrations d'un État/Régions										
Recettes fiscales totales
1000 Impôts sur revenu, bénéfices et gains en capital
2000 Cotisations de sécurité sociale
3000 Sur salaires ou main d'oeuvre
4000 Impôts sur le patrimoine
5000 Impôts sur les biens et services
6000 Autres impôts
Administrations locales										
Recettes fiscales totales	2.5	5.6	8.1	10.9	11.1	0.9	1.2	1.3	1.3	1.4
1000 Impôts sur revenu, bénéfices et gains en capital	0.0	0.0	0.0	0.0	0.0	0.0	0.0	0.0	0.0	0.0
2000 Cotisations de sécurité sociale	0.0	0.0	0.0	0.0	0.0	0.0	0.0	0.0	0.0	0.0
3000 Sur salaires ou main d'oeuvre	0.0	0.0	0.0	0.0	0.0	0.0	0.0	0.0	0.0	0.0
4000 Impôts sur le patrimoine	1.7	3.1	4.2	5.7	6.0	0.7	0.7	0.7	0.7	0.8
5000 Impôts sur les biens et services	0.8	2.5	3.7	5.2	5.1	0.3	0.6	0.6	0.6	0.6
6000 Autres impôts	0.0	0.0	0.2	0.0	0.0	0.0	0.0	0.0	0.0	0.0
Administrations de sécurité sociale										
Recettes fiscales totales	39.1	64.5	82.7	109.3	108.7	14.9	14.3	12.9	13.4	13.6
1000 Impôts sur revenu, bénéfices et gains en capital	0.0	0.0	0.0	0.0	0.0	0.0	0.0	0.0	0.0	0.0
2000 Cotisations de sécurité sociale	39.1	64.5	82.7	109.3	108.7	14.9	14.3	12.9	13.4	13.6
3000 Sur salaires ou main d'oeuvre	0.0	0.0	0.0	0.0	0.0	0.0	0.0	0.0	0.0	0.0
4000 Impôts sur le patrimoine	0.0	0.0	0.0	0.0	0.0	0.0	0.0	0.0	0.0	0.0
5000 Impôts sur les biens et services	0.0	0.0	0.0	0.0	0.0	0.0	0.0	0.0	0.0	0.0
6000 Autres impôts	0.0	0.0	0.0	0.0	0.0	0.0	0.0	0.0	0.0	0.0

.. Non disponible

Note : Des données et des notes plus détaillées par pays sont disponibles dans le chapitre 6 "Recettes fiscales des sous-secteurs de l'administration". Les séries temporelles complètes sont accessibles sur le site web <http://oe.cd/series-temporelles-completes>.

Source : Social security contributions and local taxes: Central Bureau of Statistics. Other taxes: Ministry of Finance.

StatLink  <https://stat.link/4Inaw6>

Tableau 4.53. Nouvelle-Zélande, recettes fiscales et % du PIB (sélection de catégories d'impôts)

	Milliard NZD					% du PIB				
	1990	2000	2010	2019	2020	1990	2000	2010	2019	2020
Recettes fiscales totales	27.5	39.8	62.3	99.6	115.6	36.2	32.5	30.3	31.3	33.8
1000 Impôts sur le revenu, les bénéfices et les gains en capital	16.4	23.9	33.5	54.9	65.3	21.6	19.5	16.3	17.2	19.1
1100 Des personnes physiques	13.2	17.1	23.5	39.6	44.5	17.4	14.0	11.4	12.4	13.0
1200 Des sociétés	1.8	4.9	7.6	12.4	17.8	2.3	4.0	3.7	3.9	5.2
1300 Non-ventilables entre 1100 et 1200	1.4	1.8	2.4	2.9	3.0	1.9	1.5	1.2	0.9	0.9
2000 Cotisations de sécurité sociale	0.0	0.0	0.0	0.0	0.0	0.0	0.0	0.0	0.0	0.0
2100 À la charge des salariés	0.0	0.0	0.0	0.0	0.0	0.0	0.0	0.0	0.0	0.0
2200 À la charge des employeurs	0.0	0.0	0.0	0.0	0.0	0.0	0.0	0.0	0.0	0.0
2300 À la charge des indép. ou sans emploi	0.0	0.0	0.0	0.0	0.0	0.0	0.0	0.0	0.0	0.0
2400 Non-ventilables entre 2100, 2200 et 2300	0.0	0.0	0.0	0.0	0.0	0.0	0.0	0.0	0.0	0.0
3000 Sur les salaires ou main d'oeuvre	0.0	0.0	0.0	0.0	0.0	0.0	0.0	0.0	0.0	0.0
4000 Impôts sur le patrimoine	1.9	2.1	4.1	6.1	6.4	2.5	1.7	2.0	1.9	1.9
4100 Impôts périodiques sur la propriété immobilière	1.7	2.0	4.0	6.0	6.3	2.3	1.7	2.0	1.9	1.8
4200 Impôts périodiques sur l'actif net	0.0	0.0	0.0	0.0	0.0	0.0	0.0	0.0	0.0	0.0
4300 Impôts sur mut. par décès, succ. et donations	0.1	0.0	0.0	0.0	0.0	0.1	0.0	0.0	0.0	0.0
4400 Impôts sur transact. mobilières et immob.	0.1	0.1	0.1	0.1	0.1	0.1	0.0	0.0	0.0	0.0
4500 Impôts non périodiques sur	0.0	0.0	0.0	0.0	0.0	0.0	0.0	0.0	0.0	0.0
4600 Autres impôts périodiques sur patrimoine	0.0	0.0	0.0	0.0	0.0	0.0	0.0	0.0	0.0	0.0
5000 Impôts sur les biens et services	9.2	13.8	24.7	38.6	43.9	12.1	11.3	12.0	12.1	12.8
5100 Impôts sur production, vente, transfert, etc.	8.7	12.9	23.1	36.0	41.1	11.4	10.5	11.2	11.3	12.0
5110 Impôts généraux	6.2	9.9	19.1	30.3	35.4	8.1	8.1	9.3	9.5	10.4
5111 Taxes sur la valeur ajoutée	6.2	9.9	19.1	30.3	35.4	8.1	8.1	9.3	9.5	10.4
5120 Impôts sur biens et services déterminés	2.5	3.0	4.0	5.7	5.7	3.3	2.5	1.9	1.8	1.7
5121 Accises	1.9	2.1	1.8	2.5	2.1	2.5	1.8	0.9	0.8	0.6
5200 Impôts sur utilisation des biens et exerc. activités	0.5	0.9	1.6	2.6	2.8	0.7	0.7	0.8	0.8	0.8
5300 Non-ventilables entre 5100 et 5200	0.0	0.0	0.0	0.0	0.0	0.0	0.0	0.0	0.0	0.0
6000 Autres impôts	0.0	0.0	0.0	0.0	0.0	0.0	0.0	0.0	0.0	0.0
Crédits d'impôts récupérables										
Crédits d'impôts récupérables contre 1000	..	1.1	2.8	3.0	3.0	..	0.9	1.4	0.9	0.9
Composante transfert	..	0.7	1.8	1.5	1.4	..	0.6	0.9	0.5	0.4
Composante fiscale	..	0.3	1.0	1.5	1.5	..	0.3	0.5	0.5	0.4

.. Non disponible

Note : Des données et des notes plus détaillées par pays sont disponibles dans le chapitre 5 "Tableaux détaillés par pays". Les séries temporelles complètes sont accessibles sur le site web <http://oe.cd/series-temporelles-completes>.

Source : Statistics New Zealand.

StatLink  <https://stat.link/kywpcr>

Tableau 4.54. Nouvelle-Zélande, recettes fiscales et % du PIB par niveaux d'administration (principaux impôts)

	Milliard NZD					% du PIB				
	1990	2000	2010	2019	2020	1990	2000	2010	2019	2020
Administrations fédérale ou centrale										
Recettes fiscales totales	25.8	37.5	57.9	92.8	108.5	34.0	30.7	28.1	29.1	31.7
1000 Impôts sur revenu, bénéfices et gains en capital	16.4	23.9	33.5	54.9	65.3	21.6	19.5	16.3	17.2	19.1
2000 Cotisations de sécurité sociale	0.0	0.0	0.0	0.0	0.0	0.0	0.0	0.0	0.0	0.0
3000 Sur salaires ou main d'oeuvre	0.0	0.0	0.0	0.0	0.0	0.0	0.0	0.0	0.0	0.0
4000 Impôts sur le patrimoine	0.3	0.1	0.1	0.1	0.1	0.4	0.1	0.0	0.0	0.0
5000 Impôts sur les biens et services	9.1	13.6	24.3	37.8	43.1	12.0	11.1	11.8	11.9	12.6
6000 Autres impôts	0.0	0.0	0.0	0.0	0.0	0.0	0.0	0.0	0.0	0.0
Administrations d'un État/Régions										
Recettes fiscales totales
1000 Impôts sur revenu, bénéfices et gains en capital
2000 Cotisations de sécurité sociale
3000 Sur salaires ou main d'oeuvre
4000 Impôts sur le patrimoine
5000 Impôts sur les biens et services
6000 Autres impôts
Administrations locales										
Recettes fiscales totales	1.7	2.3	4.5	6.8	7.1	2.2	1.9	2.2	2.1	2.1
1000 Impôts sur revenu, bénéfices et gains en capital	0.0	0.0	0.0	0.0	0.0	0.0	0.0	0.0	0.0	0.0
2000 Cotisations de sécurité sociale	0.0	0.0	0.0	0.0	0.0	0.0	0.0	0.0	0.0	0.0
3000 Sur salaires ou main d'oeuvre	0.0	0.0	0.0	0.0	0.0	0.0	0.0	0.0	0.0	0.0
4000 Impôts sur le patrimoine	1.6	2.0	4.0	6.0	6.3	2.0	1.7	2.0	1.9	1.8
5000 Impôts sur les biens et services	0.1	0.2	0.4	0.8	0.8	0.2	0.2	0.2	0.2	0.2
6000 Autres impôts	0.0	0.0	0.0	0.0	0.0	0.0	0.0	0.0	0.0	0.0
Administrations de sécurité sociale										
Recettes fiscales totales	0.0	0.0	0.0	0.0	0.0	0.0	0.0	0.0	0.0	0.0
1000 Impôts sur revenu, bénéfices et gains en capital	0.0	0.0	0.0	0.0	0.0	0.0	0.0	0.0	0.0	0.0
2000 Cotisations de sécurité sociale	0.0	0.0	0.0	0.0	0.0	0.0	0.0	0.0	0.0	0.0
3000 Sur salaires ou main d'oeuvre	0.0	0.0	0.0	0.0	0.0	0.0	0.0	0.0	0.0	0.0
4000 Impôts sur le patrimoine	0.0	0.0	0.0	0.0	0.0	0.0	0.0	0.0	0.0	0.0
5000 Impôts sur les biens et services	0.0	0.0	0.0	0.0	0.0	0.0	0.0	0.0	0.0	0.0
6000 Autres impôts	0.0	0.0	0.0	0.0	0.0	0.0	0.0	0.0	0.0	0.0

.. Non disponible

Note : Des données et des notes plus détaillées par pays sont disponibles dans le chapitre 6 "Recettes fiscales des sous-secteurs de l'administration". Les séries temporelles complètes sont accessibles sur le site web <http://oe.cd/series-temporelles-completes>.

Source : Statistics New Zealand.

StatLink  <https://stat.link/vim8uw>

Tableau 4.55. Norvège, recettes fiscales et % du PIB (sélection de catégories d'impôts)

	Milliard NOK					% du PIB				
	1990	2000	2010	2019	2020	1990	2000	2010	2019	2020
Recettes fiscales totales	301.8	628.0	1 083.3	1 427.8	1 323.1	40.2	41.7	41.8	40.1	38.8
1000 Impôts sur le revenu, les bénéfices et les gains en capital	106.3	284.2	512.2	583.6	470.5	14.2	18.9	19.8	16.4	13.8
1100 Des personnes physiques	79.1	152.0	256.5	369.8	389.1	10.5	10.1	9.9	10.4	11.4
1200 Des sociétés	27.2	132.2	255.7	213.8	81.4	3.6	8.8	9.9	6.0	2.4
1300 Non-ventilables entre 1100 et 1200	0.0	0.0	0.0	0.0	0.0	0.0	0.0	0.0	0.0	0.0
2000 Cotisations de sécurité sociale	79.4	132.2	243.0	377.1	381.8	10.6	8.8	9.4	10.6	11.2
2100 À la charge des salariés	25.3	45.2	81.0	130.9	134.5	3.4	3.0	3.1	3.7	3.9
2200 À la charge des employeurs	50.1	79.2	148.0	221.0	222.2	6.7	5.3	5.7	6.2	6.5
2300 À la charge des indép. ou sans emploi	3.9	7.8	13.9	25.2	25.2	0.5	0.5	0.5	0.7	0.7
2400 Non-ventilables entre 2100, 2200 et 2300	0.0	0.0	0.0	0.0	0.0	0.0	0.0	0.0	0.0	0.0
3000 Sur les salaires ou main d'oeuvre	0.0	0.0	0.0	2.0	2.1	0.0	0.0	0.0	0.1	0.1
4000 Impôts sur le patrimoine	8.9	14.4	28.5	46.3	44.7	1.2	1.0	1.1	1.3	1.3
4100 Impôts périodiques sur la propriété immobilière	2.2	2.7	7.1	14.7	14.8	0.3	0.2	0.3	0.4	0.4
4200 Impôts périodiques sur l'actif net	5.1	7.7	13.2	21.2	18.5	0.7	0.5	0.5	0.6	0.5
4300 Impôts sur mut. par décès, succ. et donations	0.4	1.3	2.4	0.0	0.1	0.1	0.1	0.1	0.0	0.0
4400 Impôts sur transact. mobilières et immob.	1.1	2.7	5.9	10.3	11.4	0.1	0.2	0.2	0.3	0.3
4500 Impôts non périodiques sur	0.0	0.0	0.0	0.0	0.0	0.0	0.0	0.0	0.0	0.0
4600 Autres impôts périodiques sur patrimoine	0.0	0.0	0.0	0.0	0.0	0.0	0.0	0.0	0.0	0.0
5000 Impôts sur les biens et services	107.3	197.2	299.5	418.8	424.0	14.3	13.1	11.6	11.8	12.4
5100 Impôts sur production, vente, transfert, etc.	102.9	185.9	284.6	398.9	403.9	13.7	12.3	11.0	11.2	11.8
5110 Impôts généraux	56.7	125.0	201.8	308.3	312.9	7.6	8.3	7.8	8.7	9.2
5111 Taxes sur la valeur ajoutée	56.7	124.2	201.2	307.0	311.6	7.6	8.2	7.8	8.6	9.1
5120 Impôts sur biens et services déterminés	46.2	60.9	82.8	90.7	91.0	6.2	4.0	3.2	2.5	2.7
5121 Accises	37.5	54.9	76.3	79.7	81.7	5.0	3.6	2.9	2.2	2.4
5200 Impôts sur utilisation des biens et exerc. activités	4.4	11.3	14.9	19.9	20.1	0.6	0.7	0.6	0.6	0.6
5300 Non-ventilables entre 5100 et 5200	0.0	0.0	0.0	0.0	0.0	0.0	0.0	0.0	0.0	0.0
6000 Autres impôts	0.0	0.0	0.0	0.0	0.0	0.0	0.0	0.0	0.0	0.0
Crédits d'impôts récupérables										
Crédits d'impôts récupérables contre 1000	1.2	4.2	4.0	0.0	0.1	0.1
Composante transfert	1.2	3.4	3.2	0.0	0.1	0.1
Composante fiscale	0.1	0.8	0.8	0.0	0.0	0.0

.. Non disponible

Note : Des données et des notes plus détaillées par pays sont disponibles dans le chapitre 5 "Tableaux détaillés par pays". Les séries temporelles complètes sont accessibles sur le site web <http://oe.cd/series-temporelles-completes>.

Source : Statistics Norway; National Accounts.

Tableau 4.56. Norvège, recettes fiscales et % du PIB par niveaux d'administration (principaux impôts)

	Milliard NOK					% du PIB				
	1990	2000	2010	2019	2020	1990	2000	2010	2019	2020
Administrations fédérale ou centrale										
Recettes fiscales totales	165.4	532.5	935.7	1 208.0	1 100.1	22.1	35.3	36.1	33.9	32.3
1000 Impôts sur revenu, bénéfices et gains en capital	50.6	198.4	381.0	393.9	277.3	6.8	13.2	14.7	11.1	8.1
2000 Cotisations de sécurité sociale	4.7	132.2	243.0	377.1	381.8	0.6	8.8	9.4	10.6	11.2
3000 Sur salaires ou main d'oeuvre	0.0	0.0	0.0	2.0	2.1	0.0	0.0	0.0	0.1	0.1
4000 Impôts sur le patrimoine	3.4	6.8	13.7	17.9	16.5	0.5	0.5	0.5	0.5	0.5
5000 Impôts sur les biens et services	106.7	195.1	298.0	417.2	422.4	14.2	12.9	11.5	11.7	12.4
6000 Autres impôts	0.0	0.0	0.0	0.0	0.0	0.0	0.0	0.0	0.0	0.0
Administrations d'un État/Régions										
Recettes fiscales totales
1000 Impôts sur revenu, bénéfices et gains en capital
2000 Cotisations de sécurité sociale
3000 Sur salaires ou main d'oeuvre
4000 Impôts sur le patrimoine
5000 Impôts sur les biens et services
6000 Autres impôts
Administrations locales										
Recettes fiscales totales	61.6	95.5	147.7	219.8	223.0	8.2	6.3	5.7	6.2	6.5
1000 Impôts sur revenu, bénéfices et gains en capital	55.7	85.8	131.2	189.8	193.2	7.4	5.7	5.1	5.3	5.7
2000 Cotisations de sécurité sociale	0.0	0.0	0.0	0.0	0.0	0.0	0.0	0.0	0.0	0.0
3000 Sur salaires ou main d'oeuvre	0.0	0.0	0.0	0.0	0.0	0.0	0.0	0.0	0.0	0.0
4000 Impôts sur le patrimoine	5.5	7.6	14.9	28.4	28.2	0.7	0.5	0.6	0.8	0.8
5000 Impôts sur les biens et services	0.4	2.1	1.6	1.6	1.6	0.1	0.1	0.1	0.0	0.0
6000 Autres impôts	0.0	0.0	0.0	0.0	0.0	0.0	0.0	0.0	0.0	0.0
Administrations de sécurité sociale										
Recettes fiscales totales	74.8	0.0	0.0	0.0	0.0	10.0	0.0	0.0	0.0	0.0
1000 Impôts sur revenu, bénéfices et gains en capital	0.0	0.0	0.0	0.0	0.0	0.0	0.0	0.0	0.0	0.0
2000 Cotisations de sécurité sociale	74.6	0.0	0.0	0.0	0.0	10.0	0.0	0.0	0.0	0.0
3000 Sur salaires ou main d'oeuvre	0.0	0.0	0.0	0.0	0.0	0.0	0.0	0.0	0.0	0.0
4000 Impôts sur le patrimoine	0.0	0.0	0.0	0.0	0.0	0.0	0.0	0.0	0.0	0.0
5000 Impôts sur les biens et services	0.2	0.0	0.0	0.0	0.0	0.0	0.0	0.0	0.0	0.0
6000 Autres impôts	0.0	0.0	0.0	0.0	0.0	0.0	0.0	0.0	0.0	0.0

.. Non disponible

Note : Des données et des notes plus détaillées par pays sont disponibles dans le chapitre 6 "Recettes fiscales des sous-secteurs de l'administration". Les séries temporelles complètes sont accessibles sur le site web <http://oe.cd/series-temporelles-completes>.

Source : Statistics Norway; National Accounts.

Tableau 4.57. Pologne, recettes fiscales et % du PIB (sélection de catégories d'impôts)

	Milliard PLN					% du PIB				
	1990	2000	2010	2019	2020	1990	2000	2010	2019	2020
Recettes fiscales totales	..	246.0	453.3	805.0	831.3	..	32.9	31.3	35.1	35.5
1000 Impôts sur le revenu, les bénéfices et les gains en capital	..	50.3	91.0	172.5	175.8	..	6.7	6.3	7.5	7.5
1100 Des personnes physiques	..	32.4	62.9	121.9	123.0	..	4.3	4.3	5.3	5.3
1200 Des sociétés	..	17.9	28.1	50.6	52.9	..	2.4	1.9	2.2	2.3
1300 Non-ventilables entre 1100 et 1200	..	0.0	0.0	0.0	0.0	..	0.0	0.0	0.0	0.0
2000 Cotisations de sécurité sociale	..	96.4	156.0	302.3	315.4	..	12.9	10.8	13.2	13.5
2100 À la charge des salariés	..	42.2	59.7	127.5	131.6	..	5.6	4.1	5.6	5.6
2200 À la charge des employeurs	..	41.4	66.1	115.7	119.9	..	5.5	4.6	5.0	5.1
2300 À la charge des indép. ou sans emploi	..	12.8	30.2	59.1	63.9	..	1.7	2.1	2.6	2.7
2400 Non-ventilables entre 2100, 2200 et 2300	..	0.0	0.0	0.0	0.0	..	0.0	0.0	0.0	0.0
3000 Sur les salaires ou main d'oeuvre	..	1.6	3.7	5.9	7.7	..	0.2	0.3	0.3	0.3
4000 Impôts sur le patrimoine	..	10.6	19.1	29.0	30.3	..	1.4	1.3	1.3	1.3
4100 Impôts périodiques sur la propriété immobilière	..	8.4	16.4	25.2	26.5	..	1.1	1.1	1.1	1.1
4200 Impôts périodiques sur l'actif net	..	0.0	0.0	0.0	0.0	..	0.0	0.0	0.0	0.0
4300 Impôts sur mut. par décès, succ. et donations	..	0.2	0.3	0.3	0.3	..	0.0	0.0	0.0	0.0
4400 Impôts sur transact. mobilières et immob.	..	2.0	2.4	3.5	3.5	..	0.3	0.2	0.2	0.2
4500 Impôts non périodiques sur	..	0.0	0.0	0.0	0.0	..	0.0	0.0	0.0	0.0
4600 Autres impôts périodiques sur patrimoine	..	0.0	0.0	0.0	0.0	..	0.0	0.0	0.0	0.0
5000 Impôts sur les biens et services	..	86.9	182.8	294.1	301.0	..	11.6	12.6	12.8	12.9
5100 Impôts sur production, vente, transfert, etc.	..	84.9	176.0	281.8	283.8	..	11.3	12.2	12.3	12.1
5110 Impôts généraux	..	51.6	109.7	182.1	186.0	..	6.9	7.6	7.9	8.0
5111 Taxes sur la valeur ajoutée	..	51.6	109.7	182.1	186.0	..	6.9	7.6	7.9	8.0
5120 Impôts sur biens et services déterminés	..	33.3	66.3	99.6	97.9	..	4.4	4.6	4.3	4.2
5121 Accises	..	27.2	62.0	83.9	81.8	..	3.6	4.3	3.7	3.5
5200 Impôts sur utilisation des biens et exerc. activités	..	2.0	6.8	12.4	17.2	..	0.3	0.5	0.5	0.7
5300 Non-ventilables entre 5100 et 5200	..	0.0	0.0	0.0	0.0	..	0.0	0.0	0.0	0.0
6000 Autres impôts	..	0.3	0.6	1.1	1.0	..	0.0	0.0	0.0	0.0
Crédits d'impôts récupérables										
Crédits d'impôts récupérables contre 1000
Composante transfert
Composante fiscale
Recettes fiscales collectés pour le compte de l'UE										
Recettes fiscales collectés pour le compte de l'UE, total	1.7	4.5	4.4	0.1	0.2	0.2
Droits de douane perçus pour le compte de l'UE	1.6	4.5	4.4	0.1	0.2	0.2

.. Non disponible

Note : Le total des recettes fiscales a été diminué du montant de tout transfert en capital représentant les impôts non perçus. Le transfert en capital a été directement diminué des impôts spécifiques auxquels il se rapporte. Par conséquent, les montants des recettes fiscales sont différents de ceux présentés dans le chapitre 5 "Tableaux détaillés par pays".

Des données et des notes plus détaillées par pays sont disponibles dans le chapitre 5 "Tableaux détaillés par pays". Les séries temporelles complètes sont accessibles sur le site web <http://oe.cd/series-temporelles-completes>.

Source : Ministry of Finance, Economic Department.

Tableau 4.58. Pologne, recettes fiscales et % du PIB par niveaux d'administration (principaux impôts)

	Milliard PLN					% du PIB				
	1990	2000	2010	2019	2020	1990	2000	2010	2019	2020
Administrations fédérale ou centrale										
Recettes fiscales totales	..	126.9	238.4	396.7	408.6	..	17.0	16.5	17.3	17.5
1000 Impôts sur revenu, bénéfices et gains en capital	..	40.0	57.7	105.1	108.2	..	5.3	4.0	4.6	4.6
2000 Cotisations de sécurité sociale	..	0.0	0.0	0.0	0.0	..	0.0	0.0	0.0	0.0
3000 Sur salaires ou main d'oeuvre	..	1.6	3.7	5.9	7.7	..	0.2	0.3	0.3	0.3
4000 Impôts sur le patrimoine	..	0.0	0.0	0.0	0.0	..	0.0	0.0	0.0	0.0
5000 Impôts sur les biens et services	..	85.3	177.0	285.7	292.7	..	11.4	12.2	12.5	12.5
6000 Autres impôts	..	0.0	0.0	0.0	0.0	..	0.0	0.0	0.0	0.0
Administrations d'un État/Régions										
Recettes fiscales totales
1000 Impôts sur revenu, bénéfices et gains en capital
2000 Cotisations de sécurité sociale
3000 Sur salaires ou main d'oeuvre
4000 Impôts sur le patrimoine
5000 Impôts sur les biens et services
6000 Autres impôts
Administrations locales										
Recettes fiscales totales	..	22.7	57.1	101.5	102.9	..	3.0	3.9	4.4	4.4
1000 Impôts sur revenu, bénéfices et gains en capital	..	10.3	33.3	67.4	67.6	..	1.4	2.3	2.9	2.9
2000 Cotisations de sécurité sociale	..	0.0	0.0	0.0	0.0	..	0.0	0.0	0.0	0.0
3000 Sur salaires ou main d'oeuvre	..	0.0	0.0	0.0	0.0	..	0.0	0.0	0.0	0.0
4000 Impôts sur le patrimoine	..	10.6	19.1	29.0	30.3	..	1.4	1.3	1.3	1.3
5000 Impôts sur les biens et services	..	1.5	4.1	4.0	4.0	..	0.2	0.3	0.2	0.2
6000 Autres impôts	..	0.3	0.6	1.1	1.0	..	0.0	0.0	0.0	0.0
Administrations de sécurité sociale										
Recettes fiscales totales	..	96.4	156.0	302.3	315.4	..	12.9	10.8	13.2	13.5
1000 Impôts sur revenu, bénéfices et gains en capital	..	0.0	0.0	0.0	0.0	..	0.0	0.0	0.0	0.0
2000 Cotisations de sécurité sociale	..	96.4	156.0	302.3	315.4	..	12.9	10.8	13.2	13.5
3000 Sur salaires ou main d'oeuvre	..	0.0	0.0	0.0	0.0	..	0.0	0.0	0.0	0.0
4000 Impôts sur le patrimoine	..	0.0	0.0	0.0	0.0	..	0.0	0.0	0.0	0.0
5000 Impôts sur les biens et services	..	0.0	0.0	0.0	0.0	..	0.0	0.0	0.0	0.0
6000 Autres impôts	..	0.0	0.0	0.0	0.0	..	0.0	0.0	0.0	0.0

.. Non disponible

Note : Le total des recettes fiscales a été diminué du montant de tout transfert en capital représentant les impôts non perçus. Le transfert en capital a été directement diminué des impôts spécifiques auxquels il se rapporte. Par conséquent, les montants des recettes fiscales sont différents de ceux présentés dans le chapitre 6 "Recettes fiscales des sous-secteurs de l'administration".

Des données et des notes plus détaillées par pays sont disponibles dans le chapitre 6 "Recettes fiscales des sous-secteurs de l'administration". Les séries temporelles complètes sont accessibles sur le site web <http://oe.cd/series-temporelles-completes>.

Source : Ministry of Finance, Economic Department.

Tableau 4.59. Portugal, recettes fiscales et % du PIB (sélection de catégories d'impôts)

	Milliard EUR					% du PIB				
	1990	2000	2010	2019	2020	1990	2000	2010	2019	2020
Recettes fiscales totales	14.8	39.7	54.5	74.0	70.5	26.5	30.9	30.4	34.5	35.3
1000 Impôts sur le revenu, les bénéfices et les gains en capital	3.8	11.7	14.6	20.3	19.5	6.8	9.1	8.1	9.5	9.8
1100 Des personnes physiques	2.4	6.8	9.6	13.6	14.0	4.2	5.3	5.4	6.3	7.0
1200 Des sociétés	1.2	4.7	4.9	6.7	5.5	2.1	3.7	2.7	3.1	2.8
1300 Non-ventilables entre 1100 et 1200	0.3	0.2	0.0	0.0	0.0	0.5	0.1	0.0	0.0	0.0
2000 Cotisations de sécurité sociale	4.0	10.2	15.5	20.6	20.9	7.2	7.9	8.6	9.6	10.5
2100 À la charge des salariés	1.5	4.3	6.7	8.2	8.3	2.6	3.3	3.7	3.8	4.1
2200 À la charge des employeurs	2.4	5.9	8.8	12.4	12.6	4.3	4.6	4.9	5.8	6.3
2300 À la charge des indép. ou sans emploi	0.1	0.0	0.0	0.0	0.0	0.3	0.0	0.0	0.0	0.0
2400 Non-ventilables entre 2100, 2200 et 2300	0.0	0.0	0.0	0.0	0.0	0.0	0.0	0.0	0.0	0.0
3000 Sur les salaires ou main d'oeuvre	0.0	0.0	0.0	0.0	0.0	0.0	0.0	0.0	0.0	0.0
4000 Impôts sur le patrimoine	0.4	1.5	2.0	3.1	2.9	0.7	1.1	1.1	1.4	1.5
4100 Impôts périodiques sur la propriété immobilière	0.1	0.5	1.1	1.7	1.6	0.2	0.4	0.6	0.8	0.8
4200 Impôts périodiques sur l'actif net	0.0	0.0	0.0	0.0	0.0	0.0	0.0	0.0	0.0	0.0
4300 Impôts sur mut. par décès, succ. et donations	0.1	0.1	0.1	0.0	0.0	0.1	0.1	0.0	0.0	0.0
4400 Impôts sur transact. mobilières et immob.	0.2	0.9	0.8	1.4	1.3	0.3	0.7	0.5	0.6	0.6
4500 Impôts non périodiques sur	0.0	0.0	0.0	0.0	0.0	0.0	0.0	0.0	0.0	0.0
4600 Autres impôts périodiques sur patrimoine	0.0	0.0	0.0	0.0	0.0	0.0	0.0	0.0	0.0	0.0
5000 Impôts sur les biens et services	6.6	16.2	22.0	29.4	26.5	11.7	12.6	12.3	13.7	13.2
5100 Impôts sur production, vente, transfert, etc.	6.4	15.8	21.4	28.1	25.2	11.5	12.3	11.9	13.1	12.6
5110 Impôts généraux	2.9	9.7	13.5	18.8	16.8	5.2	7.6	7.5	8.8	8.4
5111 Taxes sur la valeur ajoutée	2.9	9.7	13.5	18.8	16.8	5.2	7.6	7.5	8.8	8.4
5120 Impôts sur biens et services déterminés	3.5	6.1	7.9	9.3	8.4	6.3	4.8	4.4	4.3	4.2
5121 Accises	2.1	4.5	5.7	6.2	5.5	3.7	3.5	3.1	2.9	2.7
5200 Impôts sur utilisation des biens et exerc. activités	0.1	0.3	0.6	1.3	1.3	0.2	0.2	0.3	0.6	0.6
5300 Non-ventilables entre 5100 et 5200	0.0	0.0	0.0	0.0	0.0	0.0	0.0	0.0	0.0	0.0
6000 Autres impôts	0.0	0.2	0.4	0.6	0.7	0.1	0.2	0.2	0.3	0.3
Crédits d'impôts récupérables										
Crédits d'impôts récupérables contre 1000
Composante transfert
Composante fiscale
Recettes fiscales collectés pour le compte de l'UE										
Recettes fiscales collectés pour le compte de l'UE, total	0.2	0.2	0.2	0.4	0.3	0.3	0.2	0.1	0.2	0.2
Droits de douane perçus pour le compte de l'UE	..	0.2	0.2	0.2	0.2	..	0.1	0.1	0.1	0.1
Contributions au Fonds de résolution unique collectées pour le compte de l'UE	0.1	0.1	0.1	0.1

.. Non disponible

Note : Des données et des notes plus détaillées par pays sont disponibles dans le chapitre 5 "Tableaux détaillés par pays". Les séries temporelles complètes sont accessibles sur le site web <http://oe.cd/series-temporelles-completes>.

Source : Instituto Nacional de Estatística.

Tableau 4.60. Portugal, recettes fiscales et % du PIB par niveaux d'administration (principaux impôts)

	Milliard EUR					% du PIB				
	1990	2000	2010	2019	2020	1990	2000	2010	2019	2020
Administrations fédérale ou centrale										
Recettes fiscales totales	9.8	27.6	36.4	48.6	45.2	17.6	21.5	20.2	22.7	22.6
1000 Impôts sur revenu, bénéfices et gains en capital	3.6	11.1	13.5	18.9	18.2	6.4	8.7	7.5	8.8	9.1
2000 Cotisations de sécurité sociale	0.0	1.3	1.9	2.1	2.1	0.0	1.0	1.1	1.0	1.1
3000 Sur salaires ou main d'oeuvre	0.0	0.0	0.0	0.0	0.0	0.0	0.0	0.0	0.0	0.0
4000 Impôts sur le patrimoine	0.1	0.3	0.3	0.5	0.5	0.1	0.2	0.2	0.2	0.2
5000 Impôts sur les biens et services	6.1	14.7	20.2	26.5	23.7	10.9	11.4	11.2	12.4	11.9
6000 Autres impôts	0.0	0.2	0.4	0.6	0.7	0.1	0.2	0.2	0.3	0.3
Administrations d'un État/Régions										
Recettes fiscales totales
1000 Impôts sur revenu, bénéfices et gains en capital
2000 Cotisations de sécurité sociale
3000 Sur salaires ou main d'oeuvre
4000 Impôts sur le patrimoine
5000 Impôts sur les biens et services
6000 Autres impôts
Administrations locales										
Recettes fiscales totales	0.8	2.5	3.6	5.4	5.1	1.5	2.0	2.0	2.5	2.5
1000 Impôts sur revenu, bénéfices et gains en capital	0.2	0.6	1.1	1.4	1.4	0.4	0.4	0.6	0.6	0.7
2000 Cotisations de sécurité sociale	0.0	0.0	0.0	0.0	0.0	0.0	0.0	0.0	0.0	0.0
3000 Sur salaires ou main d'oeuvre	0.0	0.0	0.0	0.0	0.0	0.0	0.0	0.0	0.0	0.0
4000 Impôts sur le patrimoine	0.3	1.2	1.7	2.6	2.4	0.6	0.9	1.0	1.2	1.2
5000 Impôts sur les biens et services	0.3	0.7	0.8	1.4	1.3	0.5	0.6	0.4	0.7	0.6
6000 Autres impôts	0.0	0.0	0.0	0.0	0.0	0.0	0.0	0.0	0.0	0.0
Administrations de sécurité sociale										
Recettes fiscales totales	4.0	9.4	14.4	19.6	19.9	7.2	7.3	8.0	9.1	9.9
1000 Impôts sur revenu, bénéfices et gains en capital	0.0	0.0	0.0	0.0	0.0	0.0	0.0	0.0	0.0	0.0
2000 Cotisations de sécurité sociale	4.0	8.8	13.5	18.5	18.8	7.2	6.9	7.5	8.6	9.4
3000 Sur salaires ou main d'oeuvre	0.0	0.0	0.0	0.0	0.0	0.0	0.0	0.0	0.0	0.0
4000 Impôts sur le patrimoine	0.0	0.0	0.0	0.0	0.0	0.0	0.0	0.0	0.0	0.0
5000 Impôts sur les biens et services	0.0	0.5	0.8	1.1	1.1	0.0	0.4	0.5	0.5	0.5
6000 Autres impôts	0.0	0.0	0.0	0.0	0.0	0.0	0.0	0.0	0.0	0.0

.. Non disponible

Note : Des données et des notes plus détaillées par pays sont disponibles dans le chapitre 6 "Recettes fiscales des sous-secteurs de l'administration". Les séries temporelles complètes sont accessibles sur le site web <http://oe.cd/series-temporelles-completes>.

Source : Instituto Nacional de Estatística.

StatLink  <https://stat.link/s6cxug>

Tableau 4.61. République slovaque, recettes fiscales et % du PIB (sélection de catégories d'impôts)

	Milliard EUR					% du PIB				
	1990	2000	2010	2019	2020	1990	2000	2010	2019	2020
Recettes fiscales totales	..	10.6	19.2	32.5	32.4	..	33.6	28.0	34.6	35.2
1000 Impôts sur le revenu, les bénéfices et les gains en capital	..	2.2	3.6	6.7	6.5	..	6.9	5.3	7.1	7.1
1100 Des personnes physiques	..	1.1	1.8	3.5	3.5	..	3.3	2.6	3.8	3.8
1200 Des sociétés	..	0.8	1.7	2.9	2.8	..	2.6	2.4	3.1	3.0
1300 Non-ventilables entre 1100 et 1200	..	0.3	0.2	0.2	0.2	..	1.0	0.2	0.3	0.3
2000 Cotisations de sécurité sociale	..	4.4	8.2	14.1	14.2	..	13.9	11.9	15.0	15.5
2100 À la charge des salariés	..	0.9	2.1	3.4	3.5	..	2.8	3.0	3.7	3.8
2200 À la charge des employeurs	..	2.9	4.6	8.5	8.7	..	9.0	6.7	9.1	9.4
2300 À la charge des indép. ou sans emploi	..	0.7	1.5	2.1	2.1	..	2.1	2.2	2.2	2.3
2400 Non-ventilables entre 2100, 2200 et 2300	..	0.0	0.0	0.0	0.0	..	0.0	0.0	0.0	0.0
3000 Sur les salaires ou main d'oeuvre	..	0.0	0.0	0.0	0.0	..	0.0	0.0	0.0	0.0
4000 Impôts sur le patrimoine	..	0.2	0.3	0.4	0.4	..	0.6	0.4	0.4	0.5
4100 Impôts périodiques sur la propriété immobilière	..	0.1	0.3	0.4	0.4	..	0.5	0.4	0.4	0.5
4200 Impôts périodiques sur l'actif net	..	0.0	0.0	0.0	0.0	..	0.0	0.0	0.0	0.0
4300 Impôts sur mut. par décès, succ. et donations	..	0.0	0.0	0.0	0.0	..	0.0	0.0	0.0	0.0
4400 Impôts sur transact. mobilières et immob.	..	0.0	0.0	0.0	0.0	..	0.1	0.0	0.0	0.0
4500 Impôts non périodiques sur	..	0.0	0.0	0.0	0.0	..	0.0	0.0	0.0	0.0
4600 Autres impôts périodiques sur patrimoine	..	0.0	0.0	0.0	0.0	..	0.0	0.0	0.0	0.0
5000 Impôts sur les biens et services	..	3.9	7.1	11.4	11.2	..	12.2	10.4	12.1	12.2
5100 Impôts sur production, vente, transfert, etc.	..	3.6	6.6	10.5	10.4	..	11.5	9.6	11.2	11.3
5110 Impôts généraux	..	2.2	4.2	6.8	6.8	..	6.8	6.1	7.3	7.4
5111 Taxes sur la valeur ajoutée	..	2.2	4.2	6.8	6.8	..	6.8	6.1	7.3	7.4
5120 Impôts sur biens et services déterminés	..	1.5	2.4	3.7	3.6	..	4.6	3.5	3.9	3.9
5121 Accises	..	1.0	2.1	2.8	2.8	..	3.1	3.0	3.0	3.0
5200 Impôts sur utilisation des biens et exerc. activités	..	0.2	0.4	0.7	0.6	..	0.7	0.6	0.7	0.7
5300 Non-ventilables entre 5100 et 5200	..	0.0	0.1	0.2	0.2	..	0.0	0.2	0.2	0.2
6000 Autres impôts	..	0.0	0.0	0.0	0.0	..	0.0	0.0	0.0	0.0
Crédits d'impôts récupérables										
Crédits d'impôts récupérables contre 1000	0.3	0.3	0.4	0.4	0.4	0.4
Composante transfert
Composante fiscale
Recettes fiscales collectés pour le compte de l'UE										
Recettes fiscales collectés pour le compte de l'UE, total	0.1	0.1	0.1	0.2	0.2	0.2
Droits de douane perçus pour le compte de l'UE	0.1	0.1	0.1	0.2	0.1	0.1
Contributions au Fonds de résolution unique collectées pour le compte de l'UE	0.0	0.0	0.0	0.0

.. Non disponible

Note : Des données et des notes plus détaillées par pays sont disponibles dans le chapitre 5 "Tableaux détaillés par pays". Les séries temporelles complètes sont accessibles sur le site web <http://oe.cd/series-temporelles-completes>.

Source : Ministry of Finance.

StatLink  <https://stat.link/o9ky14>

Tableau 4.62. République slovaque, recettes fiscales et % du PIB par niveaux d'administration (principaux impôts)

	Milliard EUR					% du PIB				
	1990	2000	2010	2019	2020	1990	2000	2010	2019	2020
Administrations fédérale ou centrale										
Recettes fiscales totales	..	6.2	10.5	18.0	17.8	..	19.5	15.4	19.2	19.3
1000 Impôts sur revenu, bénéfices et gains en capital	..	2.2	3.6	6.7	6.5	..	6.9	5.3	7.1	7.1
2000 Cotisations de sécurité sociale	..	0.1	0.2	0.4	0.4	..	0.3	0.3	0.4	0.5
3000 Sur salaires ou main d'oeuvre	..	0.0	0.0	0.0	0.0	..	0.0	0.0	0.0	0.0
4000 Impôts sur le patrimoine	..	0.1	0.0	0.0	0.0	..	0.2	0.0	0.0	0.0
5000 Impôts sur les biens et services	..	3.9	6.7	11.0	10.8	..	12.2	9.8	11.7	11.7
6000 Autres impôts	..	0.0	0.0	0.0	0.0	..	0.0	0.0	0.0	0.0
Administrations d'un État/Régions										
Recettes fiscales totales
1000 Impôts sur revenu, bénéfices et gains en capital
2000 Cotisations de sécurité sociale
3000 Sur salaires ou main d'oeuvre
4000 Impôts sur le patrimoine
5000 Impôts sur les biens et services
6000 Autres impôts
Administrations locales										
Recettes fiscales totales	..	0.1	0.5	0.6	0.7	..	0.5	0.8	0.6	0.7
1000 Impôts sur revenu, bénéfices et gains en capital	..	0.0	0.0	0.0	0.0	..	0.0	0.0	0.0	0.0
2000 Cotisations de sécurité sociale	..	0.0	0.0	0.0	0.0	..	0.0	0.0	0.0	0.0
3000 Sur salaires ou main d'oeuvre	..	0.0	0.0	0.0	0.0	..	0.0	0.0	0.0	0.0
4000 Impôts sur le patrimoine	..	0.1	0.3	0.4	0.4	..	0.4	0.4	0.4	0.5
5000 Impôts sur les biens et services	..	0.0	0.3	0.2	0.2	..	0.0	0.4	0.2	0.3
6000 Autres impôts	..	0.0	0.0	0.0	0.0	..	0.0	0.0	0.0	0.0
Administrations de sécurité sociale										
Recettes fiscales totales	..	4.3	7.9	13.7	13.8	..	13.6	11.6	14.6	15.0
1000 Impôts sur revenu, bénéfices et gains en capital	..	0.0	0.0	0.0	0.0	..	0.0	0.0	0.0	0.0
2000 Cotisations de sécurité sociale	..	4.3	7.9	13.7	13.8	..	13.6	11.6	14.6	15.0
3000 Sur salaires ou main d'oeuvre	..	0.0	0.0	0.0	0.0	..	0.0	0.0	0.0	0.0
4000 Impôts sur le patrimoine	..	0.0	0.0	0.0	0.0	..	0.0	0.0	0.0	0.0
5000 Impôts sur les biens et services	..	0.0	0.0	0.0	0.0	..	0.0	0.0	0.0	0.0
6000 Autres impôts	..	0.0	0.0	0.0	0.0	..	0.0	0.0	0.0	0.0

.. Non disponible

Note : Des données et des notes plus détaillées par pays sont disponibles dans le chapitre 6 "Recettes fiscales des sous-secteurs de l'administration". Les séries temporelles complètes sont accessibles sur le site web <http://oe.cd/series-temporelles-completes>.

Source : Ministry of Finance.

StatLink  <https://stat.link/c0sloj>

Tableau 4.63. Slovénie, recettes fiscales et % du PIB (sélection de catégories d'impôts)

	Milliard EUR					% du PIB				
	1990	2000	2010	2019	2020	1990	2000	2010	2019	2020
Recettes fiscales totales	..	7.1	13.7	18.0	17.5	..	37.7	37.8	37.0	37.2
1000 Impôts sur le revenu, les bénéfices et les gains en capital	..	1.3	2.7	3.5	3.4	..	6.8	7.4	7.2	7.2
1100 Des personnes physiques	..	1.0	2.0	2.5	2.5	..	5.5	5.6	5.3	5.2
1200 Des sociétés	..	0.2	0.7	1.0	0.9	..	1.1	1.8	2.0	1.9
1300 Non-ventilables entre 1100 et 1200	..	0.0	0.0	0.0	0.0	..	0.1	0.0	0.0	0.0
2000 Cotisations de sécurité sociale	..	2.8	5.7	7.6	7.9	..	14.9	15.8	15.6	16.8
2100 À la charge des salariés	..	1.4	2.8	4.2	3.9	..	7.7	7.7	8.6	8.3
2200 À la charge des employeurs	..	1.0	2.1	2.8	2.9	..	5.3	5.7	5.7	6.1
2300 À la charge des indép. ou sans emploi	..	0.4	0.9	0.6	1.1	..	1.9	2.5	1.3	2.4
2400 Non-ventilables entre 2100, 2200 et 2300	..	0.0	0.0	0.0	0.0	..	0.0	0.0	0.0	0.0
3000 Sur les salaires ou main d'oeuvre	..	0.3	0.0	0.0	0.0	..	1.5	0.1	0.0	0.0
4000 Impôts sur le patrimoine	..	0.1	0.2	0.3	0.3	..	0.6	0.6	0.6	0.6
4100 Impôts périodiques sur la propriété immobilière	..	0.1	0.2	0.2	0.2	..	0.4	0.5	0.5	0.5
4200 Impôts périodiques sur l'actif net	..	0.0	0.0	0.0	0.0	..	0.0	0.0	0.0	0.0
4300 Impôts sur mut. par décès, succ. et donations	..	0.0	0.0	0.0	0.0	..	0.0	0.0	0.0	0.0
4400 Impôts sur transact. mobilières et immob.	..	0.0	0.0	0.0	0.0	..	0.1	0.1	0.1	0.1
4500 Impôts non périodiques sur	..	0.0	0.0	0.0	0.0	..	0.1	0.0	0.0	0.0
4600 Autres impôts périodiques sur patrimoine	..	0.0	0.0	0.0	0.0	..	0.0	0.0	0.0	0.0
5000 Impôts sur les biens et services	..	2.6	5.1	6.6	5.9	..	13.8	13.9	13.5	12.5
5100 Impôts sur production, vente, transfert, etc.	..	2.5	4.8	6.1	5.4	..	13.2	13.3	12.6	11.6
5110 Impôts généraux	..	1.6	2.9	3.9	3.5	..	8.7	8.1	8.0	7.5
5111 Taxes sur la valeur ajoutée	..	1.6	2.9	3.9	3.5	..	8.5	8.1	8.0	7.5
5120 Impôts sur biens et services déterminés	..	0.8	1.9	2.2	1.9	..	4.5	5.3	4.6	4.1
5121 Accises	..	0.6	1.6	1.7	1.4	..	3.1	4.3	3.4	3.0
5200 Impôts sur utilisation des biens et exerc. activités	..	0.1	0.2	0.5	0.4	..	0.6	0.6	0.9	0.9
5300 Non-ventilables entre 5100 et 5200	..	0.0	0.0	0.0	0.0	..	0.0	0.0	0.0	0.0
6000 Autres impôts	..	0.0	0.0	0.0	0.0	..	0.0	0.0	0.0	0.0
Crédits d'impôts récupérables										
Crédits d'impôts récupérables contre 1000
Composante transfert
Composante fiscale
Recettes fiscales collectés pour le compte de l'UE										
Recettes fiscales collectés pour le compte de l'UE, total	0.1	0.1	0.1	0.2	0.1	0.2
Droits de douane perçus pour le compte de l'UE	0.1	0.1	0.1	0.2	0.1	0.1
Contributions au Fonds de résolution unique collectées pour le compte de l'UE	0.0	0.0	0.0	0.0

.. Non disponible

Note : Le total des recettes fiscales a été diminué du montant de tout transfert en capital représentant les impôts non perçus. Le transfert en capital a été directement diminué des impôts spécifiques auxquels il se rapporte. Par conséquent, les montants des recettes fiscales sont différents de ceux présentés dans le chapitre 5 "Tableaux détaillés par pays".

Des données et des notes plus détaillées par pays sont disponibles dans le chapitre 5 "Tableaux détaillés par pays". Les séries temporelles complètes sont accessibles sur le site web <http://oe.cd/series-temporelles-completes>.

Source : Statistical Office of the Republic of Slovenia.

StatLink  <https://stat.link/bau73y>

Tableau 4.64. Slovénie, recettes fiscales et % du PIB par niveaux d'administration (principaux impôts)

	Milliard EUR					% du PIB				
	1990	2000	2010	2019	2020	1990	2000	2010	2019	2020
Administrations fédérale ou centrale										
Recettes fiscales totales	..	3.8	6.5	8.8	7.9	..	20.2	18.0	18.1	16.8
1000 Impôts sur revenu, bénéfices et gains en capital	..	0.9	1.6	2.3	2.1	..	4.8	4.3	4.7	4.4
2000 Cotisations de sécurité sociale	..	0.0	0.1	0.1	0.1	..	0.1	0.2	0.2	0.2
3000 Sur salaires ou main d'oeuvre	..	0.3	0.0	0.0	0.0	..	1.5	0.1	0.0	0.0
4000 Impôts sur le patrimoine	..	0.0	0.0	0.0	0.0	..	0.1	0.0	0.0	0.0
5000 Impôts sur les biens et services	..	2.6	4.9	6.4	5.7	..	13.7	13.5	13.2	12.2
6000 Autres impôts	..	0.0	0.0	0.0	0.0	..	0.0	0.0	0.0	0.0
Administrations d'un État/Régions										
Recettes fiscales totales
1000 Impôts sur revenu, bénéfices et gains en capital
2000 Cotisations de sécurité sociale
3000 Sur salaires ou main d'oeuvre
4000 Impôts sur le patrimoine
5000 Impôts sur les biens et services
6000 Autres impôts
Administrations locales										
Recettes fiscales totales	..	0.5	1.5	1.6	1.7	..	2.7	4.0	3.3	3.6
1000 Impôts sur revenu, bénéfices et gains en capital	..	0.4	1.1	1.2	1.3	..	2.0	3.1	2.5	2.8
2000 Cotisations de sécurité sociale	..	0.0	0.0	0.0	0.0	..	0.0	0.0	0.0	0.0
3000 Sur salaires ou main d'oeuvre	..	0.0	0.0	0.0	0.0	..	0.0	0.0	0.0	0.0
4000 Impôts sur le patrimoine	..	0.1	0.2	0.3	0.3	..	0.6	0.6	0.6	0.6
5000 Impôts sur les biens et services	..	0.0	0.1	0.1	0.1	..	0.1	0.3	0.2	0.2
6000 Autres impôts	..	0.0	0.0	0.0	0.0	..	0.0	0.0	0.0	0.0
Administrations de sécurité sociale										
Recettes fiscales totales	..	2.8	5.7	7.5	7.8	..	14.8	15.6	15.5	16.6
1000 Impôts sur revenu, bénéfices et gains en capital	..	0.0	0.0	0.0	0.0	..	0.0	0.0	0.0	0.0
2000 Cotisations de sécurité sociale	..	2.8	5.7	7.5	7.8	..	14.8	15.6	15.5	16.6
3000 Sur salaires ou main d'oeuvre	..	0.0	0.0	0.0	0.0	..	0.0	0.0	0.0	0.0
4000 Impôts sur le patrimoine	..	0.0	0.0	0.0	0.0	..	0.0	0.0	0.0	0.0
5000 Impôts sur les biens et services	..	0.0	0.0	0.0	0.0	..	0.0	0.0	0.0	0.0
6000 Autres impôts	..	0.0	0.0	0.0	0.0	..	0.0	0.0	0.0	0.0

.. Non disponible

Note : Le total des recettes fiscales a été diminué du montant de tout transfert en capital représentant les impôts non perçus. Le transfert en capital a été directement diminué des impôts spécifiques auxquels il se rapporte. Par conséquent, les montants des recettes fiscales sont différents de ceux présentés dans le chapitre 6 "Recettes fiscales des sous-secteurs de l'administration".

Des données et des notes plus détaillées par pays sont disponibles dans le chapitre 6 "Recettes fiscales des sous-secteurs de l'administration". Les séries temporelles complètes sont accessibles sur le site web <http://oe.cd/series-temporelles-completes>.

Source : Statistical Office of the Republic of Slovenia.

Tableau 4.65. Espagne, recettes fiscales et % du PIB (sélection de catégories d'impôts)

	Milliard EUR					% du PIB				
	1990	2000	2010	2019	2020	1990	2000	2010	2019	2020
Recettes fiscales totales	103.7	214.1	335.6	431.7	412.0	31.5	33.0	31.3	34.7	36.7
1000 Impôts sur le revenu, les bénéfices et les gains en capital	31.8	60.1	93.8	123.6	119.8	9.7	9.3	8.7	9.9	10.7
1100 Des personnes physiques	22.5	41.2	74.1	98.0	97.8	6.9	6.4	6.9	7.9	8.7
1200 Des sociétés	9.1	18.9	19.7	25.7	22.0	2.8	2.9	1.8	2.1	2.0
1300 Non-ventilables entre 1100 et 1200	0.1	0.0	0.0	0.0	0.0	0.0	0.0	0.0	0.0	0.0
2000 Cotisations de sécurité sociale	36.7	74.7	127.2	152.5	154.3	11.2	11.5	11.9	12.3	13.8
2100 À la charge des salariés	6.0	11.7	19.4	23.3	22.2	1.8	1.8	1.8	1.9	2.0
2200 À la charge des employeurs	26.4	54.2	89.7	112.3	112.4	8.0	8.4	8.4	9.0	10.0
2300 À la charge des indép. ou sans emploi	4.4	8.7	18.1	17.0	19.7	1.3	1.4	1.7	1.4	1.8
2400 Non-ventilables entre 2100, 2200 et 2300	0.0	0.0	0.0	0.0	0.0	0.0	0.0	0.0	0.0	0.0
3000 Sur les salaires ou main d'oeuvre	0.0	0.0	0.0	0.0	0.0	0.0	0.0	0.0	0.0	0.0
4000 Impôts sur le patrimoine	5.7	13.8	22.2	30.6	27.6	1.7	2.1	2.1	2.5	2.5
4100 Impôts périodiques sur la propriété immobilière	1.5	4.0	9.7	13.5	13.2	0.4	0.6	0.9	1.1	1.2
4200 Impôts périodiques sur l'actif net	0.6	1.4	0.7	2.2	2.3	0.2	0.2	0.1	0.2	0.2
4300 Impôts sur mut. par décès, succ. et donations	0.4	1.4	2.4	2.5	2.5	0.1	0.2	0.2	0.2	0.2
4400 Impôts sur transact. mobilières et immob.	2.5	5.9	7.6	9.3	7.5	0.8	0.9	0.7	0.7	0.7
4500 Impôts non périodiques sur	0.6	1.1	1.8	3.0	2.1	0.2	0.2	0.2	0.2	0.2
4600 Autres impôts périodiques sur patrimoine	0.0	0.0	0.0	0.0	0.0	0.0	0.0	0.0	0.0	0.0
5000 Impôts sur les biens et services	29.4	65.5	92.3	124.9	110.2	9.0	10.1	8.6	10.0	9.8
5100 Impôts sur production, vente, transfert, etc.	26.7	59.4	85.0	115.1	100.9	8.1	9.2	7.9	9.3	9.0
5110 Impôts généraux	16.6	37.8	55.6	81.1	70.8	5.1	5.8	5.2	6.5	6.3
5111 Taxes sur la valeur ajoutée	16.3	37.8	55.3	80.9	70.6	5.0	5.8	5.2	6.5	6.3
5120 Impôts sur biens et services déterminés	10.1	21.6	29.4	34.0	30.1	3.1	3.3	2.7	2.7	2.7
5121 Accises	6.0	18.0	24.4	26.3	23.2	1.8	2.8	2.3	2.1	2.1
5200 Impôts sur utilisation des biens et exerc. activités	2.6	6.1	7.4	9.7	9.3	0.8	0.9	0.7	0.8	0.8
5300 Non-ventilables entre 5100 et 5200	0.1	0.0	0.0	0.0	0.0	0.0	0.0	0.0	0.0	0.0
6000 Autres impôts	0.0	0.0	0.0	0.2	0.1	0.0	0.0	0.0	0.0	0.0
Crédits d'impôts récupérables										
Crédits d'impôts récupérables contre 1000	1.9	2.5	3.0	0.2	0.2	0.3
Composante transfert	1.2	1.4	1.7	0.1	0.1	0.2
Composante fiscale	0.7	1.1	1.2	0.1	0.1	0.1
Recettes fiscales collectés pour le compte de l'UE										
Recettes fiscales collectés pour le compte de l'UE, total	0.5	1.0	1.5	2.7	2.5	0.2	0.2	0.1	0.2	0.2
Droits de douane perçus pour le compte de l'UE	..	1.0	1.5	2.0	1.7	..	0.1	0.1	0.2	0.1
Contributions au Fonds de résolution unique collectées pour le compte de l'UE	0.7	0.8	0.1	0.1

.. Non disponible

Note : Des données et des notes plus détaillées par pays sont disponibles dans le chapitre 5 "Tableaux détaillés par pays". Les séries temporelles complètes sont accessibles sur le site web <http://oe.cd/series-temporelles-completes>.

Source : Information from the Ministry of Finance for taxes and from Social Security System for social security contributions up to 1994. Since 1995 (accrual basis), national account data (IGA-E-Ministry of Finance).

StatLink  <https://stat.link/tapggj>

Tableau 4.66. Espagne, recettes fiscales et % du PIB par niveaux d'administration (principaux impôts)

	Milliard EUR					% du PIB				
	1990	2000	2010	2019	2020	1990	2000	2010	2019	2020
Administrations fédérale ou centrale										
Recettes fiscales totales	53.7	104.7	135.9	173.6	154.0	16.3	16.2	12.7	14.0	13.7
1000 Impôts sur revenu, bénéfices et gains en capital	29.5	51.0	60.6	69.6	61.0	9.0	7.9	5.6	5.6	5.4
2000 Cotisations de sécurité sociale	0.4	2.3	3.5	3.5	3.4	0.1	0.4	0.3	0.3	0.3
3000 Sur salaires ou main d'oeuvre	0.0	0.0	0.0	0.0	0.0	0.0	0.0	0.0	0.0	0.0
4000 Impôts sur le patrimoine	0.4	0.4	0.1	0.3	0.4	0.1	0.1	0.0	0.0	0.0
5000 Impôts sur les biens et services	23.4	51.1	71.7	100.2	89.1	7.1	7.9	6.7	8.0	7.9
6000 Autres impôts	0.0	0.0	0.0	0.1	0.1	0.0	0.0	0.0	0.0	0.0
Administrations d'un État/Régions										
Recettes fiscales totales	5.0	16.9	44.1	66.7	68.4	1.5	2.6	4.1	5.4	6.1
1000 Impôts sur revenu, bénéfices et gains en capital	0.4	5.6	28.1	47.0	52.1	0.1	0.9	2.6	3.8	4.6
2000 Cotisations de sécurité sociale	0.0	0.0	0.0	0.0	0.0	0.0	0.0	0.0	0.0	0.0
3000 Sur salaires ou main d'oeuvre	0.0	0.0	0.0	0.0	0.0	0.0	0.0	0.0	0.0	0.0
4000 Impôts sur le patrimoine	3.0	7.7	9.7	12.8	11.0	0.9	1.2	0.9	1.0	1.0
5000 Impôts sur les biens et services	1.6	3.6	6.3	6.9	5.3	0.5	0.6	0.6	0.6	0.5
6000 Autres impôts	0.0	0.0	0.0	0.0	0.0	0.0	0.0	0.0	0.0	0.0
Administrations locales										
Recettes fiscales totales	8.1	19.0	30.3	39.7	36.3	2.5	2.9	2.8	3.2	3.2
1000 Impôts sur revenu, bénéfices et gains en capital	1.9	3.5	5.2	7.1	6.8	0.6	0.5	0.5	0.6	0.6
2000 Cotisations de sécurité sociale	0.0	0.0	0.0	0.0	0.0	0.0	0.0	0.0	0.0	0.0
3000 Sur salaires ou main d'oeuvre	0.0	0.0	0.0	0.0	0.0	0.0	0.0	0.0	0.0	0.0
4000 Impôts sur le patrimoine	2.3	5.8	12.4	17.5	16.2	0.7	0.9	1.2	1.4	1.4
5000 Impôts sur les biens et services	3.9	9.7	12.8	15.1	13.3	1.2	1.5	1.2	1.2	1.2
6000 Autres impôts	0.0	0.0	0.0	0.0	0.0	0.0	0.0	0.0	0.0	0.0
Administrations de sécurité sociale										
Recettes fiscales totales	36.4	72.4	123.7	149.0	150.8	11.1	11.2	11.5	12.0	13.4
1000 Impôts sur revenu, bénéfices et gains en capital	0.0	0.0	0.0	0.0	0.0	0.0	0.0	0.0	0.0	0.0
2000 Cotisations de sécurité sociale	36.4	72.4	123.7	149.0	150.8	11.1	11.2	11.5	12.0	13.4
3000 Sur salaires ou main d'oeuvre	0.0	0.0	0.0	0.0	0.0	0.0	0.0	0.0	0.0	0.0
4000 Impôts sur le patrimoine	0.0	0.0	0.0	0.0	0.0	0.0	0.0	0.0	0.0	0.0
5000 Impôts sur les biens et services	0.0	0.0	0.0	0.0	0.0	0.0	0.0	0.0	0.0	0.0
6000 Autres impôts	0.0	0.0	0.0	0.0	0.0	0.0	0.0	0.0	0.0	0.0

Note : Des données et des notes plus détaillées par pays sont disponibles dans le chapitre 6 "Recettes fiscales des sous-secteurs de l'administration". Les séries temporelles complètes sont accessibles sur le site web <http://oe.cd/series-temporelles-completes>.

Source : Information from the Ministry of Finance for taxes and from Social Security System for social security contributions up to 1994. Since 1995 (accrual basis), national account data (IGAE-Ministry of Finance).

Tableau 4.67. Suède, recettes fiscales et % du PIB (sélection de catégories d'impôts)

	Milliard SEK					% du PIB				
	1990	2000	2010	2019	2020	1990	2000	2010	2019	2020
Recettes fiscales totales	756.0	1 204.8	1 532.3	2 162.9	2 132.4	48.8	50.0	42.9	42.8	42.3
1000 Impôts sur le revenu, les bénéfices et les gains en capital	314.8	514.7	546.7	772.1	762.7	20.3	21.4	15.3	15.3	15.1
1100 Des personnes physiques	291.1	427.0	430.9	620.2	613.9	18.8	17.7	12.1	12.3	12.2
1200 Des sociétés	23.7	87.8	115.8	152.0	148.8	1.5	3.6	3.2	3.0	3.0
1300 Non-ventilables entre 1100 et 1200	0.0	0.0	0.0	0.0	0.0	0.0	0.0	0.0	0.0	0.0
2000 Cotisations de sécurité sociale	205.9	307.0	384.7	462.9	455.4	13.3	12.7	10.8	9.2	9.0
2100 À la charge des salariés	0.8	63.1	89.2	128.2	131.0	0.1	2.6	2.5	2.5	2.6
2200 À la charge des employeurs	196.9	237.6	288.3	331.1	321.6	12.7	9.9	8.1	6.6	6.4
2300 À la charge des indép. ou sans emploi	8.1	5.6	7.6	4.3	4.1	0.5	0.2	0.2	0.1	0.1
2400 Non-ventilables entre 2100, 2200 et 2300	0.0	0.8	-0.4	-0.7	-1.4	0.0	0.0	0.0	0.0	0.0
3000 Sur les salaires ou main d'oeuvre	18.7	50.1	107.5	268.8	255.9	1.2	2.1	3.0	5.3	5.1
4000 Impôts sur le patrimoine	26.6	39.9	36.5	47.3	47.9	1.7	1.7	1.0	0.9	1.0
4100 Impôts périodiques sur la propriété immobilière	8.9	23.3	26.4	34.4	34.6	0.6	1.0	0.7	0.7	0.7
4200 Impôts périodiques sur l'actif net	3.2	8.2	0.0	0.0	0.0	0.2	0.3	0.0	0.0	0.0
4300 Impôts sur mut. par décès, succ. et donations	1.4	2.5	0.0	0.0	0.0	0.1	0.1	0.0	0.0	0.0
4400 Impôts sur transact. mobilières et immob.	13.1	5.8	10.1	12.9	13.3	0.8	0.2	0.3	0.3	0.3
4500 Impôts non périodiques sur	0.0	0.0	0.0	0.0	0.0	0.0	0.0	0.0	0.0	0.0
4600 Autres impôts périodiques sur patrimoine	0.0	0.0	0.0	0.0	0.0	0.0	0.0	0.0	0.0	0.0
5000 Impôts sur les biens et services	188.7	291.6	455.4	610.2	608.2	12.2	12.1	12.7	12.1	12.1
5100 Impôts sur production, vente, transfert, etc.	181.6	284.2	439.1	589.5	586.6	11.7	11.8	12.3	11.7	11.6
5110 Impôts généraux	112.4	199.6	326.7	459.8	461.3	7.3	8.3	9.1	9.1	9.2
5111 Taxes sur la valeur ajoutée	112.4	197.5	322.6	459.7	461.1	7.3	8.2	9.0	9.1	9.2
5120 Impôts sur biens et services déterminés	69.2	84.6	112.4	129.7	125.3	4.5	3.5	3.1	2.6	2.5
5121 Accises	55.3	70.3	91.5	104.5	105.1	3.6	2.9	2.6	2.1	2.1
5200 Impôts sur utilisation des biens et exerc. activités	7.1	7.4	16.4	20.7	21.6	0.5	0.3	0.5	0.4	0.4
5300 Non-ventilables entre 5100 et 5200	0.0	0.0	0.0	0.0	0.0	0.0	0.0	0.0	0.0	0.0
6000 Autres impôts	1.3	1.5	1.4	1.7	2.4	0.1	0.1	0.0	0.0	0.0
Crédits d'impôts récupérables										
Crédits d'impôts récupérables contre 1000
Composante transfert
Composante fiscale
Recettes fiscales collectés pour le compte de l'UE										
Recettes fiscales collectés pour le compte de l'UE, total	..	3.8	5.7	6.9	6.2	..	0.2	0.2	0.1	0.1
Droits de douane perçus pour le compte de l'UE	..	3.4	5.4	6.9	6.2	..	0.1	0.2	0.1	0.1

.. Non disponible

Note : Des données et des notes plus détaillées par pays sont disponibles dans le chapitre 5 "Tableaux détaillés par pays". Les séries temporelles complètes sont accessibles sur le site web <http://oe.cd/series-temporelles-completes>.

Source : National Financial Management Authority, Stockholm.

StatLink  <https://stat.link/xq1rsw>

Tableau 4.68. Suède, recettes fiscales et % du PIB par niveaux d'administration (principaux impôts)

	Milliard SEK					% du PIB				
	1990	2000	2010	2019	2020	1990	2000	2010	2019	2020
Administrations fédérale ou centrale										
Recettes fiscales totales	383.9	737.9	806.2	1 122.7	1 071.7	24.8	30.6	22.6	22.2	21.3
1000 Impôts sur revenu, bénéfiques et gains en capital	94.7	178.4	23.8	23.9	-3.4	6.1	7.4	0.7	0.5	-0.1
2000 Cotisations de sécurité sociale	54.8	180.2	201.2	196.3	186.3	3.5	7.5	5.6	3.9	3.7
3000 Sur salaires ou main d'oeuvre	18.7	50.1	107.5	268.8	255.9	1.2	2.1	3.0	5.3	5.1
4000 Impôts sur le patrimoine	26.6	39.9	22.5	28.6	28.6	1.7	1.7	0.6	0.6	0.6
5000 Impôts sur les biens et services	187.8	287.8	449.8	603.3	602.0	12.1	12.0	12.6	11.9	11.9
6000 Autres impôts	1.3	1.5	1.4	1.7	2.4	0.1	0.1	0.0	0.0	0.0
Administrations d'un État/Régions										
Recettes fiscales totales
1000 Impôts sur revenu, bénéfiques et gains en capital
2000 Cotisations de sécurité sociale
3000 Sur salaires ou main d'oeuvre
4000 Impôts sur le patrimoine
5000 Impôts sur les biens et services
6000 Autres impôts
Administrations locales										
Recettes fiscales totales	221.0	336.3	536.9	766.8	785.4	14.3	14.0	15.0	15.2	15.6
1000 Impôts sur revenu, bénéfiques et gains en capital	220.1	336.3	522.9	748.2	766.1	14.2	14.0	14.6	14.8	15.2
2000 Cotisations de sécurité sociale	0.0	0.0	0.0	0.0	0.0	0.0	0.0	0.0	0.0	0.0
3000 Sur salaires ou main d'oeuvre	0.0	0.0	0.0	0.0	0.0	0.0	0.0	0.0	0.0	0.0
4000 Impôts sur le patrimoine	0.0	0.0	14.0	18.6	19.3	0.0	0.0	0.4	0.4	0.4
5000 Impôts sur les biens et services	0.9	0.0	0.0	0.0	0.0	0.1	0.0	0.0	0.0	0.0
6000 Autres impôts	0.0	0.0	0.0	0.0	0.0	0.0	0.0	0.0	0.0	0.0
Administrations de sécurité sociale										
Recettes fiscales totales	151.1	126.8	183.5	266.5	269.1	9.7	5.3	5.1	5.3	5.3
1000 Impôts sur revenu, bénéfiques et gains en capital	0.0	0.0	0.0	0.0	0.0	0.0	0.0	0.0	0.0	0.0
2000 Cotisations de sécurité sociale	151.1	126.8	183.5	266.5	269.1	9.7	5.3	5.1	5.3	5.3
3000 Sur salaires ou main d'oeuvre	0.0	0.0	0.0	0.0	0.0	0.0	0.0	0.0	0.0	0.0
4000 Impôts sur le patrimoine	0.0	0.0	0.0	0.0	0.0	0.0	0.0	0.0	0.0	0.0
5000 Impôts sur les biens et services	0.0	0.0	0.0	0.0	0.0	0.0	0.0	0.0	0.0	0.0
6000 Autres impôts	0.0	0.0	0.0	0.0	0.0	0.0	0.0	0.0	0.0	0.0

.. Non disponible

Note : Des données et des notes plus détaillées par pays sont disponibles dans le chapitre 6 "Recettes fiscales des sous-secteurs de l'administration". Les séries temporelles complètes sont accessibles sur le site web <http://oe.cd/series-temporelles-completes>.

Source : National Financial Management Authority, Stockholm.

Tableau 4.69. Suisse, recettes fiscales et % du PIB (sélection de catégories d'impôts)

	Milliard CHF					% du PIB				
	1990	2000	2010	2019	2020	1990	2000	2010	2019	2020
Recettes fiscales totales	85.5	127.5	161.2	198.3	194.4	23.1	27.0	25.6	27.3	27.5
1000 Impôts sur le revenu, les bénéfices et les gains en capital	40.0	55.8	73.6	95.5	89.9	10.8	11.8	11.7	13.1	12.7
1100 Des personnes physiques	27.7	37.5	51.2	60.8	62.4	7.5	7.9	8.1	8.4	8.8
1200 Des sociétés	6.3	11.2	16.2	22.2	21.4	1.7	2.4	2.6	3.1	3.0
1300 Non-ventilables entre 1100 et 1200	6.1	7.1	6.2	12.5	6.1	1.6	1.5	1.0	1.7	0.9
2000 Cotisations de sécurité sociale	19.9	30.8	38.3	47.1	48.9	5.4	6.5	6.1	6.5	6.9
2100 À la charge des salariés	9.3	14.5	17.5	22.0	23.7	2.5	3.1	2.8	3.0	3.4
2200 À la charge des employeurs	9.3	14.5	17.6	22.0	22.0	2.5	3.1	2.8	3.0	3.1
2300 À la charge des indép. ou sans emploi	1.2	1.9	3.2	3.1	3.2	0.3	0.4	0.5	0.4	0.5
2400 Non-ventilables entre 2100, 2200 et 2300	0.0	0.0	0.0	0.0	0.0	0.0	0.0	0.0	0.0	0.0
3000 Sur les salaires ou main d'oeuvre	0.0	0.0	0.0	0.0	0.0	0.0	0.0	0.0	0.0	0.0
4000 Impôts sur le patrimoine	7.6	12.3	12.4	15.2	15.7	2.1	2.6	2.0	2.1	2.2
4100 Impôts périodiques sur la propriété immobilière	0.4	0.7	1.0	1.3	1.3	0.1	0.2	0.2	0.2	0.2
4200 Impôts périodiques sur l'actif net	3.4	5.3	7.1	9.9	10.0	0.9	1.1	1.1	1.4	1.4
4300 Impôts sur mut. par décès, succ. et donations	0.9	1.2	1.0	1.2	1.3	0.2	0.3	0.2	0.2	0.2
4400 Impôts sur transact. mobilières et immob.	2.2	4.3	2.4	1.7	2.0	0.6	0.9	0.4	0.2	0.3
4500 Impôts non périodiques sur	0.0	0.0	0.0	0.0	0.0	0.0	0.0	0.0	0.0	0.0
4600 Autres impôts périodiques sur patrimoine	0.6	0.8	0.9	1.1	1.2	0.2	0.2	0.1	0.1	0.2
5000 Impôts sur les biens et services	17.9	28.3	36.4	39.5	38.9	4.8	6.0	5.8	5.4	5.5
5100 Impôts sur production, vente, transfert, etc.	16.0	25.3	32.1	34.2	33.5	4.3	5.4	5.1	4.7	4.7
5110 Impôts généraux	9.9	16.9	20.9	22.7	22.4	2.7	3.6	3.3	3.1	3.2
5111 Taxes sur la valeur ajoutée	9.9	16.6	20.5	22.3	22.0	2.7	3.5	3.3	3.1	3.1
5120 Impôts sur biens et services déterminés	6.1	8.3	11.2	11.3	11.0	1.6	1.8	1.8	1.6	1.6
5121 Accises	4.6	6.8	8.3	8.4	8.0	1.2	1.4	1.3	1.1	1.1
5200 Impôts sur utilisation des biens et exerc. activités	1.9	3.0	4.2	5.3	5.4	0.5	0.6	0.7	0.7	0.8
5300 Non-ventilables entre 5100 et 5200	0.0	0.0	0.0	0.0	0.0	0.0	0.0	0.0	0.0	0.0
6000 Autres impôts	0.1	0.2	0.6	1.0	1.0	0.0	0.0	0.1	0.1	0.1
Crédits d'impôts récupérables										
Crédits d'impôts récupérables contre 1000
Composante transfert
Composante fiscale

.. Non disponible

Note : Des données et des notes plus détaillées par pays sont disponibles dans le chapitre 5 "Tableaux détaillés par pays". Les séries temporelles complètes sont accessibles sur le site web <http://oe.cd/series-temporelles-completes>.

Le total des recettes fiscales a été diminué du montant de tout transfert en capital représentant les impôts non perçus. Le transfert en capital a été directement diminué des impôts spécifiques auxquels il se rapporte. Par conséquent, les montants des recettes fiscales sont différents de ceux présentés dans le chapitre 5 "Tableaux détaillés par pays".

Source : Statistique financière, Administration fédérale des finances.

Tableau 4.70. Suisse, recettes fiscales et % du PIB par niveaux d'administration (principaux impôts)

	Milliard CHF					% du PIB				
	1990	2000	2010	2019	2020	1990	2000	2010	2019	2020
Administrations fédérale ou centrale										
Recettes fiscales totales	29.4	47.3	58.5	71.0	65.1	7.9	10.0	9.3	9.8	9.2
1000 Impôts sur revenu, bénéfices et gains en capital	10.9	17.0	22.7	33.3	27.6	2.9	3.6	3.6	4.6	3.9
2000 Cotisations de sécurité sociale	0.0	0.0	0.0	0.0	0.0	0.0	0.0	0.0	0.0	0.0
3000 Sur salaires ou main d'oeuvre	0.0	0.0	0.0	0.0	0.0	0.0	0.0	0.0	0.0	0.0
4000 Impôts sur le patrimoine	2.1	4.1	2.2	1.4	1.7	0.6	0.9	0.3	0.2	0.2
5000 Impôts sur les biens et services	16.4	26.1	33.5	36.3	35.7	4.4	5.5	5.3	5.0	5.1
6000 Autres impôts	0.0	0.0	0.0	0.1	0.1	0.0	0.0	0.0	0.0	0.0
Administrations d'un État/Régions										
Recettes fiscales totales	21.3	28.9	39.9	49.6	49.8	5.8	6.1	6.3	6.8	7.1
1000 Impôts sur revenu, bénéfices et gains en capital	16.4	21.7	30.8	37.6	37.6	4.4	4.6	4.9	5.2	5.3
2000 Cotisations de sécurité sociale	0.0	0.0	0.0	0.0	0.0	0.0	0.0	0.0	0.0	0.0
3000 Sur salaires ou main d'oeuvre	0.0	0.0	0.0	0.0	0.0	0.0	0.0	0.0	0.0	0.0
4000 Impôts sur le patrimoine	3.5	5.1	6.4	8.7	8.8	0.9	1.1	1.0	1.2	1.3
5000 Impôts sur les biens et services	1.4	2.1	2.7	3.0	3.0	0.4	0.4	0.4	0.4	0.4
6000 Autres impôts	0.0	0.0	0.0	0.3	0.4	0.0	0.0	0.0	0.0	0.1
Administrations locales										
Recettes fiscales totales	14.9	20.5	24.6	30.6	30.6	4.0	4.3	3.9	4.2	4.3
1000 Impôts sur revenu, bénéfices et gains en capital	12.7	17.1	20.1	24.6	24.6	3.4	3.6	3.2	3.4	3.5
2000 Cotisations de sécurité sociale	0.0	0.0	0.0	0.0	0.0	0.0	0.0	0.0	0.0	0.0
3000 Sur salaires ou main d'oeuvre	0.0	0.0	0.0	0.0	0.0	0.0	0.0	0.0	0.0	0.0
4000 Impôts sur le patrimoine	2.0	3.1	3.8	5.1	5.2	0.5	0.7	0.6	0.7	0.7
5000 Impôts sur les biens et services	0.1	0.1	0.1	0.2	0.2	0.0	0.0	0.0	0.0	0.0
6000 Autres impôts	0.1	0.2	0.6	0.6	0.6	0.0	0.0	0.1	0.1	0.1
Administrations de sécurité sociale										
Recettes fiscales totales	19.9	30.8	38.3	47.1	48.9	5.4	6.5	6.1	6.5	6.9
1000 Impôts sur revenu, bénéfices et gains en capital	0.0	0.0	0.0	0.0	0.0	0.0	0.0	0.0	0.0	0.0
2000 Cotisations de sécurité sociale	19.9	30.8	38.3	47.1	48.9	5.4	6.5	6.1	6.5	6.9
3000 Sur salaires ou main d'oeuvre	0.0	0.0	0.0	0.0	0.0	0.0	0.0	0.0	0.0	0.0
4000 Impôts sur le patrimoine	0.0	0.0	0.0	0.0	0.0	0.0	0.0	0.0	0.0	0.0
5000 Impôts sur les biens et services	0.0	0.0	0.0	0.0	0.0	0.0	0.0	0.0	0.0	0.0
6000 Autres impôts	0.0	0.0	0.0	0.0	0.0	0.0	0.0	0.0	0.0	0.0

Note : Des données et des notes plus détaillées par pays sont disponibles dans le chapitre 6 "Recettes fiscales des sous-secteurs de l'administration". Les séries temporelles complètes sont accessibles sur le site web <http://oe.cd/series-temporelles-completes>.

Le total des recettes fiscales a été diminué du montant de tout transfert en capital représentant les impôts non perçus. Le transfert en capital a été directement diminué des impôts spécifiques auxquels il se rapporte. Par conséquent, les montants des recettes fiscales sont différents de ceux présentés dans le chapitre 6 "Recettes fiscales des sous-secteurs de l'administration".

Source : Statistique financière, Administration fédérale des finances.

Tableau 4.71. Türkiye, recettes fiscales et % du PIB (sélection de catégories d'impôts)

	Milliard TRY					% du PIB				
	1990	2000	2010	2019	2020	1990	2000	2010	2019	2020
Recettes fiscales totales	0.1	40.3	287.9	997.6	1 204.6	14.5	23.5	24.7	23.1	23.9
1000 Impôts sur le revenu, les bénéfices et les gains en capital	0.0	11.9	61.3	241.5	263.9	4.9	6.9	5.3	5.6	5.2
1100 Des personnes physiques	0.0	9.0	40.4	162.7	158.8	3.9	5.2	3.5	3.8	3.1
1200 Des sociétés	0.0	2.9	20.9	78.8	105.1	1.0	1.7	1.8	1.8	2.1
1300 Non-ventilables entre 1100 et 1200	0.0	0.0	0.0	0.0	0.0	0.0	0.0	0.0	0.0	0.0
2000 Cotisations de sécurité sociale	0.0	7.5	71.7	312.8	357.7	2.9	4.4	6.1	7.3	7.1
2100 À la charge des salariés	0.0	2.7	26.9	120.1	137.7	1.1	1.6	2.3	2.8	2.7
2200 À la charge des employeurs	0.0	3.6	39.4	178.3	204.0	1.6	2.1	3.4	4.1	4.0
2300 À la charge des indép. ou sans emploi	0.0	1.2	5.4	14.4	15.9	0.2	0.7	0.5	0.3	0.3
2400 Non-ventilables entre 2100, 2200 et 2300	0.0	0.0	0.0	0.0	0.0	0.0	0.0	0.0	0.0	0.0
3000 Sur les salaires ou main d'oeuvre	0.0	0.0	0.0	0.0	0.0	0.0	0.0	0.0	0.0	0.0
4000 Impôts sur le patrimoine	0.0	1.3	11.7	41.7	53.5	0.3	0.7	1.0	1.0	1.1
4100 Impôts périodiques sur la propriété immobilière	0.0	0.2	2.7	9.7	11.2	0.0	0.1	0.2	0.2	0.2
4200 Impôts périodiques sur l'actif net	0.0	0.0	0.0	0.0	0.0	0.0	0.0	0.0	0.0	0.0
4300 Impôts sur mut. par décès, succ. et donations	0.0	0.0	0.2	1.1	1.3	0.0	0.0	0.0	0.0	0.0
4400 Impôts sur transact. mobilières et immob.	0.0	1.1	8.8	30.9	41.0	0.3	0.6	0.8	0.7	0.8
4500 Impôts non périodiques sur	0.0	0.0	0.0	0.0	0.0	0.0	0.0	0.0	0.0	0.0
4600 Autres impôts périodiques sur patrimoine	0.0	0.0	0.0	0.0	0.0	0.0	0.0	0.0	0.0	0.0
5000 Impôts sur les biens et services	0.0	16.9	137.3	389.1	517.3	4.1	9.9	11.8	9.0	10.2
5100 Impôts sur production, vente, transfert, etc.	0.0	16.3	131.9	373.7	500.4	4.0	9.5	11.3	8.7	9.9
5110 Impôts généraux	0.0	9.7	62.5	180.7	230.8	2.9	5.7	5.4	4.2	4.6
5111 Taxes sur la valeur ajoutée	0.0	9.7	62.5	180.7	230.8	2.7	5.7	5.4	4.2	4.6
5120 Impôts sur biens et services déterminés	0.0	6.6	69.3	193.0	269.6	1.1	3.8	5.9	4.5	5.3
5121 Accises	0.0	4.7	57.3	147.1	207.3	0.1	2.8	4.9	3.4	4.1
5200 Impôts sur utilisation des biens et exerc. activités	0.0	0.6	5.4	15.4	16.9	0.1	0.3	0.5	0.4	0.3
5300 Non-ventilables entre 5100 et 5200	0.0	0.0	0.0	0.0	0.0	0.0	0.0	0.0	0.0	0.0
6000 Autres impôts	0.0	2.7	5.9	12.4	12.2	2.4	1.6	0.5	0.3	0.2
Crédits d'impôts récupérables										
Crédits d'impôts récupérables contre 1000
Composante transfert
Composante fiscale

.. Non disponible

Note : Des données et des notes plus détaillées par pays sont disponibles dans le chapitre 5 "Tableaux détaillés par pays". Les séries temporelles complètes sont accessibles sur le site web <http://oe.cd/series-temporelles-completes>.

Source : Bulletin of national accounts and the Budget revenue Bulletin.

StatLink  <https://stat.link/6fbicm>

Tableau 4.72. Türkiye, recettes fiscales et % du PIB par niveaux d'administration (principaux impôts)

	Milliard TRY					% du PIB				
	1990	2000	2010	2019	2020	1990	2000	2010	2019	2020
Administrations fédérale ou centrale										
Recettes fiscales totales	0.1	29.1	189.4	593.1	733.6	10.4	17.0	16.2	13.8	14.5
1000 Impôts sur revenu, bénéfices et gains en capital	0.0	10.5	54.6	212.3	231.8	4.3	6.1	4.7	4.9	4.6
2000 Cotisations de sécurité sociale	0.0	0.0	0.0	0.0	0.0	0.0	0.0	0.0	0.0	0.0
3000 Sur salaires ou main d'oeuvre	0.0	0.0	0.0	0.0	0.0	0.0	0.0	0.0	0.0	0.0
4000 Impôts sur le patrimoine	0.0	0.9	8.1	28.3	37.2	0.3	0.5	0.7	0.7	0.7
5000 Impôts sur les biens et services	0.0	15.2	124.0	346.1	459.6	3.6	8.9	10.6	8.0	9.1
6000 Autres impôts	0.0	2.5	2.7	6.4	5.1	2.2	1.4	0.2	0.1	0.1
Administrations d'un État/Régions										
Recettes fiscales totales
1000 Impôts sur revenu, bénéfices et gains en capital
2000 Cotisations de sécurité sociale
3000 Sur salaires ou main d'oeuvre
4000 Impôts sur le patrimoine
5000 Impôts sur les biens et services
6000 Autres impôts
Administrations locales										
Recettes fiscales totales	0.0	3.6	26.8	91.7	113.3	1.3	2.1	2.3	2.1	2.2
1000 Impôts sur revenu, bénéfices et gains en capital	0.0	1.4	6.7	29.2	32.1	0.6	0.8	0.6	0.7	0.6
2000 Cotisations de sécurité sociale	0.0	0.0	0.0	0.0	0.0	0.0	0.0	0.0	0.0	0.0
3000 Sur salaires ou main d'oeuvre	0.0	0.0	0.0	0.0	0.0	0.0	0.0	0.0	0.0	0.0
4000 Impôts sur le patrimoine	0.0	0.3	3.6	13.4	16.4	0.0	0.2	0.3	0.3	0.3
5000 Impôts sur les biens et services	0.0	1.7	13.3	43.0	57.7	0.5	1.0	1.1	1.0	1.1
6000 Autres impôts	0.0	0.2	3.2	6.0	7.1	0.2	0.1	0.3	0.1	0.1
Administrations de sécurité sociale										
Recettes fiscales totales	0.0	7.5	71.7	312.8	357.7	2.9	4.4	6.1	7.3	7.1
1000 Impôts sur revenu, bénéfices et gains en capital	0.0	0.0	0.0	0.0	0.0	0.0	0.0	0.0	0.0	0.0
2000 Cotisations de sécurité sociale	0.0	7.5	71.7	312.8	357.7	2.9	4.4	6.1	7.3	7.1
3000 Sur salaires ou main d'oeuvre	0.0	0.0	0.0	0.0	0.0	0.0	0.0	0.0	0.0	0.0
4000 Impôts sur le patrimoine	0.0	0.0	0.0	0.0	0.0	0.0	0.0	0.0	0.0	0.0
5000 Impôts sur les biens et services	0.0	0.0	0.0	0.0	0.0	0.0	0.0	0.0	0.0	0.0
6000 Autres impôts	0.0	0.0	0.0	0.0	0.0	0.0	0.0	0.0	0.0	0.0

.. Non disponible

Note : Des données et des notes plus détaillées par pays sont disponibles dans le chapitre 6 "Recettes fiscales des sous-secteurs de l'administration". Les séries temporelles complètes sont accessibles sur le site web <http://oe.cd/series-temporelles-completes>.

Source : Bulletin of national accounts and the Budget revenue Bulletin.

StatLink  <https://stat.link/r4nmaj>

Tableau 4.73. Royaume-Uni, recettes fiscales et % du PIB (sélection de catégories d'impôts)

	Milliard GBP					% du PIB				
	1990	2000	2010	2019	2020	1990	2000	2010	2019	2020
Recettes fiscales totales	202.4	359.7	515.3	726.7	690.5	32.9	32.7	32.0	32.2	32.1
1000 Impôts sur le revenu, les bénéfices et les gains en capital	79.6	142.2	192.8	251.7	247.3	12.9	12.9	12.0	11.2	11.5
1100 Des personnes physiques	59.5	104.1	147.0	200.5	197.2	9.7	9.5	9.1	8.9	9.2
1200 Des sociétés	20.1	38.1	45.8	51.3	50.1	3.3	3.5	2.8	2.3	2.3
1300 Non-ventilables entre 1100 et 1200	0.0	0.0	0.0	0.0	0.0	0.0	0.0	0.0	0.0	0.0
2000 Cotisations de sécurité sociale	34.5	60.3	97.3	143.3	145.0	5.6	5.5	6.0	6.4	6.7
2100 À la charge des salariés	13.3	24.2	38.7	56.2	56.8	2.2	2.2	2.4	2.5	2.6
2200 À la charge des employeurs	20.0	34.0	55.9	82.7	84.0	3.2	3.1	3.5	3.7	3.9
2300 À la charge des indép. ou sans emploi	1.2	2.0	2.8	4.4	4.1	0.2	0.2	0.2	0.2	0.2
2400 Non-ventilables entre 2100, 2200 et 2300	0.0	0.0	0.0	0.0	0.0	0.0	0.0	0.0	0.0	0.0
3000 Sur les salaires ou main d'oeuvre	0.0	0.0	0.0	2.8	2.9	0.0	0.0	0.0	0.1	0.1
4000 Impôts sur le patrimoine	16.5	41.1	61.8	90.3	80.1	2.7	3.7	3.8	4.0	3.7
4100 Impôts périodiques sur la propriété immobilière	13.5	30.6	50.0	68.8	61.3	2.2	2.8	3.1	3.0	2.9
4200 Impôts périodiques sur l'actif net	0.0	0.0	0.0	0.0	0.0	0.0	0.0	0.0	0.0	0.0
4300 Impôts sur mut. par décès, succ. et donations	1.3	2.2	2.6	5.2	5.3	0.2	0.2	0.2	0.2	0.2
4400 Impôts sur transact. mobilières et immob.	1.8	8.4	9.1	16.0	13.2	0.3	0.8	0.6	0.7	0.6
4500 Impôts non périodiques sur	0.0	0.0	0.0	0.5	0.4	0.0	0.0	0.0	0.0	0.0
4600 Autres impôts périodiques sur patrimoine	0.0	0.0	0.0	0.0	0.0	0.0	0.0	0.0	0.0	0.0
5000 Impôts sur les biens et services	62.8	116.1	163.4	238.6	215.1	10.2	10.6	10.1	10.6	10.0
5100 Impôts sur production, vente, transfert, etc.	59.4	110.8	155.5	229.6	206.1	9.6	10.1	9.6	10.2	9.6
5110 Impôts généraux	34.1	65.0	97.6	155.0	139.5	5.5	5.9	6.1	6.9	6.5
5111 Taxes sur la valeur ajoutée	34.1	65.0	97.6	155.0	139.5	5.5	5.9	6.1	6.9	6.5
5120 Impôts sur biens et services déterminés	25.2	45.8	57.8	74.6	66.6	4.1	4.2	3.6	3.3	3.1
5121 Accises	19.7	37.3	45.5	49.3	44.9	3.2	3.4	2.8	2.2	2.1
5200 Impôts sur utilisation des biens et exerc. activités	3.4	5.3	7.9	9.0	9.1	0.6	0.5	0.5	0.4	0.4
5300 Non-ventilables entre 5100 et 5200	0.0	0.0	0.0	0.0	0.0	0.0	0.0	0.0	0.0	0.0
6000 Autres impôts	9.0	0.0	0.0	0.0	0.0	1.5	0.0	0.0	0.0	0.0
Crédits d'impôts récupérables										
Crédits d'impôts récupérables contre 1000	7.5	4.7	30.2	25.3	23.9	1.2	0.4	1.9	1.1	1.1
Composante transfert	0.5	3.4	23.7	21.4	19.9	0.1	0.3	1.5	0.9	0.9
Composante fiscale	7.0	1.2	6.5	3.9	4.0	1.1	0.1	0.4	0.2	0.2
Recettes fiscales collectés pour le compte de l'UE										
Recettes fiscales collectés pour le compte de l'UE, total	1.8	2.1	2.9	3.3	2.9	0.3	0.2	0.2	0.1	0.1
Droits de douane perçus pour le compte de l'UE	..	1.8	2.9	3.3	2.9	..	0.2	0.2	0.1	0.1

.. Non disponible

Note : Veuillez noter que les données relatives aux crédits d'impôt récupérables pour le Royaume-Uni sont sur la base d'encaissements et incluent des estimations pour certaines années. Veuillez consulter les notes de bas de page du tableau pour le Royaume-Uni au chapitre 5 pour plus d'informations. Les recettes fiscales supranationales déclarées par le Royaume-Uni sont déclarées jusqu'en 2020 dans Les statistiques des recettes publiques. À partir de 2021, à la fin de la période de transition du Brexit, cela prend fin et les taxes introduites ultérieurement par le Royaume-Uni sont reflétées dans la catégorie de taxe appropriée au niveau national ou infranational des administrations publiques, selon le cas.

Des données et des notes plus détaillées par pays sont disponibles dans le chapitre 5 "Tableaux détaillés par pays". Les séries temporelles complètes sont accessibles sur le site web <http://oe.cd/series-temporelles-completes>.

Source : National Income and Expenditure; Central Statistical Office; Annual reports of His Majesty's Revenue and Customs.

StatLink  <https://stat.link/7c1853>

Tableau 4.74. Royaume-Uni, recettes fiscales et % du PIB par niveaux d'administration (principaux impôts)

	Milliard GBP					% du PIB				
	1990	2000	2010	2019	2020	1990	2000	2010	2019	2020
Administrations fédérale ou centrale										
Recettes fiscales totales	151.9	283.1	388.7	542.5	503.9	24.7	25.8	24.1	24.1	23.4
1000 Impôts sur revenu, bénéfices et gains en capital	79.6	142.2	192.8	251.7	247.3	12.9	12.9	12.0	11.2	11.5
2000 Cotisations de sécurité sociale	0.0	0.0	0.0	0.0	0.0	0.0	0.0	0.0	0.0	0.0
3000 Sur salaires ou main d'oeuvre	0.0	0.0	0.0	2.8	2.9	0.0	0.0	0.0	0.1	0.1
4000 Impôts sur le patrimoine	11.4	26.9	35.5	52.7	41.4	1.9	2.5	2.2	2.3	1.9
5000 Impôts sur les biens et services	60.9	114.0	160.4	235.2	212.2	9.9	10.4	10.0	10.4	9.9
6000 Autres impôts	0.0	0.0	0.0	0.0	0.0	0.0	0.0	0.0	0.0	0.0
Administrations d'un État/Régions										
Recettes fiscales totales
1000 Impôts sur revenu, bénéfices et gains en capital
2000 Cotisations de sécurité sociale
3000 Sur salaires ou main d'oeuvre
4000 Impôts sur le patrimoine
5000 Impôts sur les biens et services
6000 Autres impôts
Administrations locales										
Recettes fiscales totales	14.1	14.2	26.2	37.6	38.7	2.3	1.3	1.6	1.7	1.8
1000 Impôts sur revenu, bénéfices et gains en capital	0.0	0.0	0.0	0.0	0.0	0.0	0.0	0.0	0.0	0.0
2000 Cotisations de sécurité sociale	0.0	0.0	0.0	0.0	0.0	0.0	0.0	0.0	0.0	0.0
3000 Sur salaires ou main d'oeuvre	0.0	0.0	0.0	0.0	0.0	0.0	0.0	0.0	0.0	0.0
4000 Impôts sur le patrimoine	5.1	14.2	26.2	37.6	38.7	0.8	1.3	1.6	1.7	1.8
5000 Impôts sur les biens et services	0.0	0.0	0.0	0.0	0.0	0.0	0.0	0.0	0.0	0.0
6000 Autres impôts	9.0	0.0	0.0	0.0	0.0	1.5	0.0	0.0	0.0	0.0
Administrations de sécurité sociale										
Recettes fiscales totales	34.5	60.3	97.3	143.3	145.0	5.6	5.5	6.0	6.4	6.7
1000 Impôts sur revenu, bénéfices et gains en capital	0.0	0.0	0.0	0.0	0.0	0.0	0.0	0.0	0.0	0.0
2000 Cotisations de sécurité sociale	34.5	60.3	97.3	143.3	145.0	5.6	5.5	6.0	6.4	6.7
3000 Sur salaires ou main d'oeuvre	0.0	0.0	0.0	0.0	0.0	0.0	0.0	0.0	0.0	0.0
4000 Impôts sur le patrimoine	0.0	0.0	0.0	0.0	0.0	0.0	0.0	0.0	0.0	0.0
5000 Impôts sur les biens et services	0.0	0.0	0.0	0.0	0.0	0.0	0.0	0.0	0.0	0.0
6000 Autres impôts	0.0	0.0	0.0	0.0	0.0	0.0	0.0	0.0	0.0	0.0

.. Non disponible

Note : Des données et des notes plus détaillées par pays sont disponibles dans le chapitre 6 "Recettes fiscales des sous-secteurs de l'administration". Les séries temporelles complètes sont accessibles sur le site web <http://oe.cd/series-temporelles-completes>.

Source : National Income and Expenditure; Central Statistical Office; Annual reports of His Majesty's Revenue and Customs.

StatLink  <https://stat.link/4y5gxu>

Tableau 4.75. États-Unis, recettes fiscales et % du PIB (sélection de catégories d'impôts)

	Milliard USD					% du PIB				
	1990	2000	2010	2019	2020	1990	2000	2010	2019	2020
Recettes fiscales totales	1 552.4	2 900.5	3 517.1	5 385.0	5 380.2	26.0	28.3	23.4	25.2	25.8
1000 Impôts sur le revenu, les bénéfices et les gains en capital	701.7	1 453.9	1 488.7	2 482.9	2 446.9	11.8	14.2	9.9	11.6	11.7
1100 Des personnes physiques	584.7	1 224.5	1 223.2	2 193.0	2 183.2	9.8	11.9	8.1	10.3	10.4
1200 Des sociétés	117.0	229.3	265.5	289.9	263.8	2.0	2.2	1.8	1.4	1.3
1300 Non-ventilables entre 1100 et 1200	0.0	0.0	0.0	0.0	0.0	0.0	0.0	0.0	0.0	0.0
2000 Cotisations de sécurité sociale	397.0	683.1	917.4	1 308.7	1 334.0	6.7	6.7	6.1	6.1	6.4
2100 À la charge des salariés	173.9	305.6	406.4	597.6	607.3	2.9	3.0	2.7	2.8	2.9
2200 À la charge des employeurs	204.1	343.2	461.7	642.8	656.6	3.4	3.3	3.1	3.0	3.1
2300 À la charge des indép. ou sans emploi	19.0	34.4	49.3	68.3	70.1	0.3	0.3	0.3	0.3	0.3
2400 Non-ventilables entre 2100, 2200 et 2300	0.0	0.0	0.0	0.0	0.0	0.0	0.0	0.0	0.0	0.0
3000 Sur les salaires ou main d'oeuvre	0.0	0.0	2.3	2.3	3.4	0.0	0.0	0.0	0.0	0.0
4000 Impôts sur le patrimoine	182.4	299.5	473.4	649.5	669.2	3.1	2.9	3.1	3.0	3.2
4100 Impôts périodiques sur la propriété immobilière	161.5	254.7	438.6	599.6	615.3	2.7	2.5	2.9	2.8	2.9
4200 Impôts périodiques sur l'actif net	0.0	0.0	0.0	0.0	0.0	0.0	0.0	0.0	0.0	0.0
4300 Impôts sur mut. par décès, succ. et donations	15.8	35.6	19.7	21.7	24.8	0.3	0.3	0.1	0.1	0.1
4400 Impôts sur transact. mobilières et immob.	2.1	4.4	7.5	17.5	18.1	0.0	0.0	0.0	0.1	0.1
4500 Impôts non périodiques sur	0.0	0.0	0.0	0.0	0.0	0.0	0.0	0.0	0.0	0.0
4600 Autres impôts périodiques sur patrimoine	3.0	4.8	7.7	10.6	10.9	0.0	0.0	0.1	0.0	0.1
5000 Impôts sur les biens et services	271.3	464.0	635.3	941.7	926.7	4.5	4.5	4.2	4.4	4.4
5100 Impôts sur production, vente, transfert, etc.	235.2	404.1	546.7	823.8	809.5	3.9	3.9	3.6	3.9	3.9
5110 Impôts généraux	125.6	221.4	295.1	443.9	448.9	2.1	2.2	2.0	2.1	2.1
5111 Taxes sur la valeur ajoutée	0.0	0.0	0.0	0.0	0.0	0.0	0.0	0.0	0.0	0.0
5120 Impôts sur biens et services déterminés	109.7	182.7	251.6	379.9	360.7	1.8	1.8	1.7	1.8	1.7
5121 Accises	65.0	108.6	146.6	165.9	162.0	1.1	1.1	1.0	0.8	0.8
5200 Impôts sur utilisation des biens et exerc. activités	36.1	59.9	88.6	117.9	117.2	0.6	0.6	0.6	0.6	0.6
5300 Non-ventilables entre 5100 et 5200	0.0	0.0	0.0	0.0	0.0	0.0	0.0	0.0	0.0	0.0
6000 Autres impôts	0.0	0.0	0.0	0.0	0.0	0.0	0.0	0.0	0.0	0.0
Crédits d'impôts récupérables										
Crédits d'impôts récupérables contre 1000	6.2	36.5	171.9	256.0	526.6	0.1	0.4	1.1	1.2	2.5
Composante transfert	4.4	26.9	101.8	153.0	433.7	0.1	0.3	0.7	0.7	2.1
Composante fiscale	1.8	9.6	70.1	103.0	93.0	0.0	0.1	0.5	0.5	0.4

Note : Des données et des notes plus détaillées par pays sont disponibles dans le chapitre 5 "Tableaux détaillés par pays". Les séries temporelles complètes sont accessibles sur le site web <http://oe.cd/series-temporelles-completes>.

Source : Federal estimates are derived from the US Budget, the Final Monthly Treasury Statement and the Annual Report of the US Treasury Department. The State and Local estimates are derived from Government Finances, published by the Bureau of the Census.

StatLink  <https://stat.link/m8wl2o>

Tableau 4.76. États-Unis, recettes fiscales et % du PIB par niveaux d'administration (principaux impôts)

	Milliard USD					% du PIB				
	1990	2000	2010	2019	2020	1990	2000	2010	2019	2020
Administrations fédérale ou centrale										
Recettes fiscales totales	632.2	1 316.6	1 288.7	2 143.8	2 076.9	10.6	12.8	8.6	10.0	9.9
1000 Impôts sur revenu, bénéfices et gains en capital	569.7	1 201.3	1 176.8	1 952.9	1 899.8	9.6	11.7	7.8	9.1	9.1
2000 Cotisations de sécurité sociale	0.0	0.0	0.0	0.0	0.0	0.0	0.0	0.0	0.0	0.0
3000 Sur salaires ou main d'oeuvre	0.0	0.0	0.0	0.0	0.0	0.0	0.0	0.0	0.0	0.0
4000 Impôts sur le patrimoine	11.6	28.1	15.1	16.2	19.1	0.2	0.3	0.1	0.1	0.1
5000 Impôts sur les biens et services	50.9	87.3	96.8	174.7	158.0	0.9	0.9	0.6	0.8	0.8
6000 Autres impôts	0.0	0.0	0.0	0.0	0.0	0.0	0.0	0.0	0.0	0.0
Administrations d'un État/Régions										
Recettes fiscales totales	309.7	547.6	723.9	1 118.2	1 133.1	5.2	5.3	4.8	5.2	5.4
1000 Impôts sur revenu, bénéfices et gains en capital	120.2	231.0	279.4	483.9	498.7	2.0	2.3	1.9	2.3	2.4
2000 Cotisations de sécurité sociale	0.0	0.0	0.0	0.0	0.0	0.0	0.0	0.0	0.0	0.0
3000 Sur salaires ou main d'oeuvre	0.0	0.0	2.3	2.3	3.4	0.0	0.0	0.0	0.0	0.0
4000 Impôts sur le patrimoine	12.2	21.9	23.1	36.5	37.6	0.2	0.2	0.2	0.2	0.2
5000 Impôts sur les biens et services	177.3	294.7	419.1	595.5	593.5	3.0	2.9	2.8	2.8	2.8
6000 Autres impôts	0.0	0.0	0.0	0.0	0.0	0.0	0.0	0.0	0.0	0.0
Administrations locales										
Recettes fiscales totales	213.6	353.2	587.2	814.3	836.2	3.6	3.4	3.9	3.8	4.0
1000 Impôts sur revenu, bénéfices et gains en capital	11.9	21.6	32.5	46.0	48.5	0.2	0.2	0.2	0.2	0.2
2000 Cotisations de sécurité sociale	0.0	0.0	0.0	0.0	0.0	0.0	0.0	0.0	0.0	0.0
3000 Sur salaires ou main d'oeuvre	0.0	0.0	0.0	0.0	0.0	0.0	0.0	0.0	0.0	0.0
4000 Impôts sur le patrimoine	158.6	249.5	435.3	596.8	612.5	2.7	2.4	2.9	2.8	2.9
5000 Impôts sur les biens et services	43.1	82.0	119.4	171.5	175.2	0.7	0.8	0.8	0.8	0.8
6000 Autres impôts	0.0	0.0	0.0	0.0	0.0	0.0	0.0	0.0	0.0	0.0
Administrations de sécurité sociale										
Recettes fiscales totales	397.0	683.1	917.4	1 308.7	1 334.0	6.7	6.7	6.1	6.1	6.4
1000 Impôts sur revenu, bénéfices et gains en capital	0.0	0.0	0.0	0.0	0.0	0.0	0.0	0.0	0.0	0.0
2000 Cotisations de sécurité sociale	397.0	683.1	917.4	1 308.7	1 334.0	6.7	6.7	6.1	6.1	6.4
3000 Sur salaires ou main d'oeuvre	0.0	0.0	0.0	0.0	0.0	0.0	0.0	0.0	0.0	0.0
4000 Impôts sur le patrimoine	0.0	0.0	0.0	0.0	0.0	0.0	0.0	0.0	0.0	0.0
5000 Impôts sur les biens et services	0.0	0.0	0.0	0.0	0.0	0.0	0.0	0.0	0.0	0.0
6000 Autres impôts	0.0	0.0	0.0	0.0	0.0	0.0	0.0	0.0	0.0	0.0

Note : Des données et des notes plus détaillées par pays sont disponibles dans le chapitre 6 "Recettes fiscales des sous-secteurs de l'administration". Les séries temporelles complètes sont accessibles sur le site web <http://oe.cd/series-temporelles-completes>.

Source : Federal estimates are derived from the US Budget, the Final Monthly Treasury Statement and the Annual Report of the US Treasury Department. The State and Local estimates are derived from Government Finances, published by the Bureau of the Census.

4.2 Tableaux pour mémoire

Le Tableau 4.77 présente les différentes sources de financement des prestations sociales, au-delà des cotisations obligatoires de sécurité sociale reportées dans la section 4.1. Cette table montre également les données concernant les autres impôts, les cotisations volontaires aux administrations et les cotisations obligatoires au secteur privé.

Le Tableau 4.78 contient les cotisations de sécurité sociale et les impôts sur les salaires acquittés par les administrations. Lors de la révision du Guide d'interprétation en 1984, la question s'est posée de savoir comment il convenait de traiter les impôts acquittés par les administrations. Les deux exemples les plus marquants d'impôts de ce type sont les cotisations de sécurité sociale et les impôts sur les salaires acquittés par les administrations au titre de leurs agents. Après un échange de vues approfondi, il a été décidé que les données présentées dans cette publication continueraient d'inclure les impôts acquittés par les administrations (voir le §7 du Guide d'interprétation dans l'Annexe A).

Alors qu'il a été admis qu'à certaines fins (par exemple, pour mesurer le flux de paiements allant du secteur privé au secteur des administrations), il conviendrait d'exclure les impôts payés par un secteur de l'administration à un autre ou les impôts acquittés entre les différentes unités d'un même secteur de l'administration, il a été décidé que les impôts acquittés par les administrations devaient être inclus dans les données lorsque l'on comptabilise tous les flux d'impôts de l'ensemble de l'économie. Cette prise en compte permet d'être sûr que les différents flux de ressources d'une économie, y compris la valeur de la production des administrations, sont bien mesurés de façon cohérente nette d'impôt.

Il a été toutefois décidé que les données sur les impôts acquittés par les administrations et que l'on pouvait identifier isolément seraient présentées séparément dans un poste pour mémoire et c'est l'objet des tableaux par pays qui suivent.

Les données reproduites dans les tableaux suivants ont trait aux montants effectifs versés par les administrations publiques au titre de leurs agents. Les cotisations fictives, volontaires et imputées sont exclues de ces données. Les définitions des cotisations de sécurité sociale, des impôts sur les salaires et des administrations publiques correspondent aux définitions données aux §40 à § 46, §47 et §3 à § 4 du Guide d'interprétation. Les informations sur les autres impôts payés par les administrations (à savoir impôts sur la propriété et impôts sur la consommation) ne sont pas disponibles pour la plupart des pays, même s'il semble bien que, dans tous les pays, les impôts assis sur les salaires sont les impôts les plus importants qu'acquittent les administrations. Dans beaucoup de cas, les données sont estimées et ne sont pas toujours établies sur une base compatible avec celle utilisée dans les tableaux principaux.

Tableau 4.77. Financement des prestations de sécurité sociale

En % du PIB

	Total					2020				Total
	1990	2000	2010	2019	2020	Cotisations de sécurité sociale	Autres impôts	Contributions volontaires au gouvernement	Contributions obligatoires au secteur privé	
Allemagne	14.2	15.6	14.4	15.2	15.7	15.0	0.0	0.2	0.4	15.7
Australie	0.0	0.0	0.0	0.0	0.0	0.0
Autriche	13.0	14.4	14.1	14.9	15.6	15.5	0.0	0.1	0.0	15.6
Belgique	14.2	15.6	18.5	17.2	18.0	13.6	4.4	0.0	0.0	18.0
Canada	4.3	4.7	4.6	4.7	4.9	4.9	0.0	0.0	0.0	4.9
Chili	4.6	6.2	6.2	7.6	7.6	1.5	0.0	0.0	6.1	7.6
Colombie	0.9	2.6	7.1	6.0	6.0	1.9	0.0	0.0	4.1	6.0
Corée	1.9	3.5	5.2	7.3	7.8	7.8	0.0	0.0	0.0	7.8
Costa Rica	6.5	6.4	7.3	8.0	8.2	8.2	8.2
Danemark	1.1	2.0	1.3	0.8	0.8	0.1	0.0	0.6	0.1	0.8
Espagne	11.2	11.6	12.0	12.3	13.8	13.8	0.0	0.1	0.0	13.8
Estonie	..	10.9	13.0	12.8	13.3	12.1	0.0	0.0	1.1	13.3
États-Unis	6.9	6.9	6.5	6.6	7.0	6.4	0.0	0.6	0.0	7.0
Finlande	12.2	12.4	12.5	12.2	11.8	11.5	0.0	0.1	0.3	11.8
France	18.4	21.0	23.0	24.4	25.0	14.8	10.1	0.0	0.0	25.0
Grèce	7.6	10.1	11.0	12.1	12.9	12.9	0.0	0.0	0.0	12.9
Hongrie	..	13.2	12.9	12.0	11.4	11.1	0.3	0.0	0.0	11.4
Irlande	4.6	3.7	5.1	3.7	3.3	3.3	0.0	0.0	0.0	3.3
Islande	10.0	13.4	14.1	15.5	18.8	3.0	9.2	0.0	6.6	18.8
Israël	..	5.0	6.1	7.8	7.9	5.1	0.0	0.0	2.8	7.9
Italie	11.9	11.6	13.0	13.3	13.6	13.6	0.0	0.0	0.0	13.6
Japon	7.3	8.9	10.8	12.9	13.4	13.4	0.0	0.0	0.0	13.4
Lettonie	..	9.9	8.8	10.0	10.4	10.0	0.4	0.0	0.0	10.4
Lituanie	..	9.9	12.0	9.7	10.2	10.2	0.0	0.0	0.0	10.2
Luxembourg	9.6	9.8	10.4	11.1	11.2	11.1	0.0	0.1	0.0	11.2
Mexique	2.5	3.1	3.2	3.5	3.9	2.5	0.0	0.0	1.4	3.9
Norvège	10.6	8.8	9.4	10.6	11.2	11.2	0.0	0.0	0.0	11.2
Nouvelle-Zélande	0.0	0.0	0.0	0.0	0.0	0.0
Pays-Bas	17.1	22.5	12.9	13.4	13.6	13.6	0.0	0.0	..	13.6
Pologne	..	12.9	10.8	13.2	13.5	13.5	0.0	0.0	0.0	13.5
Portugal	7.2	8.3	9.0	10.0	10.9	10.5	0.4	0.0	0.0	10.9
République slovaque	..	13.9	13.0	15.7	16.3	15.5	0.0	0.0	0.8	16.3
République tchèque	..	14.5	14.6	15.5	16.0	15.8	0.0	0.0	0.2	16.0
Royaume-Uni	7.4	7.0	8.0	7.8	8.5	6.7	0.0	1.8	0.0	8.5
Slovénie	..	14.9	15.8	15.6	16.8	16.8	0.0	0.0	0.0	16.8
Suède	13.3	13.1	11.1	9.7	9.5	9.0	0.0	0.5	0.0	9.5
Suisse	11.3	13.7	14.4	15.5	15.9	6.9	0.5	0.0	8.5	15.9
Türkiye	2.9	4.4	6.1	7.3	7.1	7.1	0.0	0.0	0.0	7.1

.. Non disponible

Tableau 4.78. Les cotisations de sécurité sociale et impôts sur les salaires payés par les administrations publiques, totaux

En % du PIB

	Total					2020				Total
	1990	2000	2010	2019	2020	Administrations fédérale ou centrale	Administrations d'un État/ Régions	Administrations locales	Administrations de sécurité sociale	
Allemagne	1.0	0.8	0.8	0.8	0.9	0.1	0.3	0.4	0.1	0.9
Australie ¹	0.0	0.0	0.0	0.0	0.0	0.0	0.0	0.0	0.0	0.0
Autriche	1.0	1.4	1.9	1.9	2.1	0.8	0.6	0.6	0.1	2.1
Belgique	1.0	1.2	1.5	1.8	1.9	0.2	0.6	1.0	0.1	1.9
Canada	..	0.6	0.6	0.6	0.7	0.1	0.3	0.2	0.0	0.7
Chili	..	0.1	0.2	0.2	0.2	0.1	..	0.1	0.0	0.2
Colombie	0.2	0.3	0.1	0.0	0.0	0.2	0.3
Corée
Costa Rica	0.7	0.9	1.1	1.1	1.1	1.1	0.0	0.1	0.0	1.1
Danemark	0.0	0.0	0.0	0.0	0.0	0.0
Espagne	1.2	1.5	1.7	1.8	2.1	0.3	1.3	0.5	0.0	2.1
Estonie	..	2.6	2.9	2.9	3.2	1.9	..	1.3	0.0	3.2
États-Unis	0.5	0.4	0.5	0.4	0.4	0.1	0.3	0.0	0.0	0.4
Finlande	2.1	2.8	3.0	2.3	2.3	0.5	..	1.8	0.0	2.3
France	2.2	2.5	2.7	2.6	2.8	0.7	..	1.0	1.0	2.8
Grèce	0.3	0.5	0.8	1.3	1.6	1.4	..	0.2	0.0	1.6
Hongrie	..	2.8	2.4	1.5	1.4	1.1	..	0.3	0.0	1.4
Irlande	0.4	0.4	0.7	0.5	0.5	0.2	..	0.3	0.0	0.5
Islande
Israël	..	0.7	0.8	0.8	0.8	0.7	..	0.2	0.0	0.8
Italie	..	3.0	3.1	2.9	3.2	0.0	..	0.0	3.2	3.2
Japon	0.4	0.5	0.6	0.6	0.7	0.2	0.0	0.5	0.0	0.7
Lettonie	..	0.6	1.0	1.2	1.1	1.1
Lituanie	..	2.7	2.5	0.2	0.2	0.1	..	0.1	0.0	0.2
Luxembourg	2.5	1.3	1.2	1.3	1.3	1.3	..	0.0	0.0	1.3
Mexique	0.3	0.7	0.8	0.8	0.8	0.8	0.0	0.0	0.0	0.8
Norvège	2.4	2.4	2.9	3.5	3.6	1.6	..	2.0	0.0	3.6
Nouvelle-Zélande	0.0	0.0	0.0	0.0	0.0	0.0
Pays-Bas	0.1	0.4	0.0	0.0	0.0	0.0
Pologne	..	1.5	1.3	1.4	1.5	0.6	..	0.9	0.0	1.5
Portugal	0.1	0.2	0.0	0.0	0.0	0.0
République slovaque	..	2.0	2.0	2.5	2.7	1.5	..	1.1	0.1	2.7
République tchèque	..	1.4	1.4	2.0	2.2	1.0	..	1.2	0.0	2.2
Royaume-Uni	0.7	0.6	0.7	0.7	0.8	0.5	..	0.2	0.0	0.8
Slovénie	..	1.9	1.7	1.5	1.8	1.2	..	0.6	0.0	1.8
Suède	4.5	4.2	3.8	4.0	3.9	0.9	..	3.0	0.0	3.9
Suisse	0.4	0.4	0.4	0.5	0.5	0.1	0.3	0.1	0.0	0.5
Türkiye	1.6	2.1	3.4	4.1	4.0	4.0	..	0.0	0.0	4.0

.. Non disponible

1. Pour l'Australie, le total diffère de la somme des quatre niveaux d'administration publique. La différence résulte de l'existence d'un secteur multi-juridictionnel (université) spécifique à ce pays. Ce secteur contient des unités où la juridiction est partagée entre deux administrations publiques au moins, ou contient des unités dont le classement dans une juridiction n'est pas clair. Les universités publiques sont le principal type d'unités appartenant actuellement à cette catégorie.

5 Tableaux détaillés par pays, 1965-2020

Le Chapitre 5 fournit des tableaux détaillés sur les recettes fiscales de chaque pays membre de l'OCDE.

5.1. Recettes fiscales

Dans tous les tableaux suivants, le symbole (..) signifie que l'information n'est pas disponible ou qu'elle n'est pas applicable. La principale série chronologique des statistiques de recettes fiscales couvre une sélection d'années entre 1965 et 2020. Des séries complètes sont disponible en ligne. La partie V dans l'édition 1998 de ce Rapport fournit des données pour les années 1955 et 1960 (pour dix-neuf pays de l'OCDE).

	1965	1980	1990	2000	2007	2010	2013	2015	2019	2020
5128 Autres impôts	0	0	0	0	0	0	0	0	0	0
5130 Non-ventilables entre 5110 et 5120	0	0	0	0	0	0	0	0	0	0
5200 Impôts sur utilisation des biens et exerc. activités	236	1 305	5 203	5 698	8 997	11 749	20 676	17 812	20 766	21 464
5210 Impôts périodiques	197	1 260	5 109	5 698	8 997	11 749	20 676	15 898	18 609	19 831
5211 À la charge des ménages : véhicules à moteur	65	448	1 373	2 748	4 381	5 064	6 533	7 253	8 128	8 479
5212 À la charge autres agents : véhicules à moteur	65	351	937	1 285	2 005	2 397	2 357	2 649	3 174	3 653
Fees on motor vehicle registry	46	312	794	778	1 165	1 499	1 338	1 530	1 975	2 201
Drivers licences	12	30	111	0	0	0	0	0	0	0
Stamp duty on vehicle registry	6	9	32	506	839	898	1 019	1 119	1 199	1 452
5213 Autres impôts périodiques	67	461	2 799	1 665	2 611	4 288	11 786	5 996	7 307	7 699
Broadcasting tv licences	37	21	125	210	288	150	157	128	37	14
Business franchise lic. tobac. fuel	0	221	2 016	227	0	0	2	1	0	0
Other taxes	2	12	33	1 129	2 321	4 136	11 603	5 846	7 265	7 675
Liquor taxes	28	206	603	97	2	1	24	22	5	10
Dog licenses	0	1	22	0	0	0	0	0	0	0
5220 Impôts non-périodiques	39	45	94	0	0	0	0	1 914	2 157	1 633
5300 Non-ventilables entre 5100 et 5200	0	0	0	0	0	0	0	0	0	0
6000 Autres impôts	0	0	0	0	0	0	0	0	0	0
6100 À la charge exclusive des entreprises
6200 À la charge d'autres agents
Crédits d'impôts récupérables										
Crédits d'impôts récupérables contre 1110	195	2 585	991	323	460	414	363
Composante fiscale	175	178	110	215	334	292	252
Composante transfert	20	2 407	881	108	126	122	111
Crédits d'impôts récupérables contre 1210	0	4 564	5 726	7 914	8 951	10 190	9 727
Composante fiscale	1 922	2 253	2 147	3 438	3 471	3 258
Composante transfert	2 642	3 473	5 767	5 513	6 719	6 469
Recettes fiscales totales sur la base d'encaissements	5 024	39 878	116 500
Recettes fiscales totales sur la base des droits constatés	214 753	346 772	356 747	431 200	460 729	548 914	590 730
Conciliation avec les Comptes nationaux										
Impôts additionnels inclus dans les comptes nationaux	0	0	0	0	0	0	0
Impôt exclus des comptes nationaux	0	0	0	0	0	0	0
Différence dans les traitements des crédits d'impôts	175	2 100	2 363	2 362	3 772	3 763	3 510
Transfert en capital des recettes non collectées	0	0	0	0	0	0	0
Cotisations de sécurité sociale volontaires	0	0	0	0	0	0	0
Différences diverses	0	0	0	0	0	0	0
Comptes nationaux : impôts et cotisations sociales effectives	214 928	348 872	359 110	433 562	464 501	552 677	594 240
Cotisations sociales imputées	0	0	0	0	0	0	0
Comptes nationaux : impôts et toutes les cotisations sociales	214 928	348 872	359 110	433 562	464 501	552 677	594 240

.. Non disponible

Note : Data are on a fiscal year basis beginning 1st July.

From 1998 taxes are recorded on an accrual basis; prior to that they were on a cash basis.

Direct taxes paid by public trading enterprises are excluded from receipts.

The figures for total tax revenue do not match the published totals in Taxation Revenue Australia. The latter is based on an accrual IMF GFS methodology and there are some differences between that and the OECD equivalent.

Heading 5213 includes radio and television licenses fees, though these are usually not regarded as a tax revenue in the OECD list.

Headings for non-wastable tax credits 1110 and 1210 include the private health insurance tax offset, family benefit, baby bonus tax offsets (paid during the 2003-04 budget year), film tax offset, and research and development tax offsets. The estimation of non-wastable credits into the expenditure and transfer components is in accordance with the OECD guidelines on the treatment and the data for this memorandum item has been provided by the Australian Taxation Office.

Source : Australian Bureau of Statistics.

StatLink  <https://stat.link/rondq2>

	1965	1980	1990	2000	2007	2010	2013	2015	2019	2020
Agricultural fund	0	0	0	23	16	18	18	17	17	17
Tax on energy	0	0	0	562	764	726	886	931	866	836
Social contributions to the artists' fund	0	0	0	0	11	6	7	13	7	8
Duty on exceeding milk-quota	0	0	0	36	24	6	26	11	0	0
Car registration taxes	0	0	0	143	148	158	175	174	188	175
5122 Bénéfices des monopoles fiscaux	37	57	52	130	122	129	324	328	400	380
Duty on spirits	5	14	17	130	122	129	130	120	154	138
Federal monopolies salt	1	0	0	0	0	0	0	0	0	0
Federal monopolies spirits	30	43	35	0	0	0	0	0	0	0
Federal monopolies gambling	0	0	0	0	0	0	194	208	246	242
5123 Droits de douane et droits à l'importation	332	354	677	351	390	340	328	415	488	474
Customs duties	310	237	418	352	390	339	328	415	488	474
Other import duties	0	21	61	0	0	0	0	0	0	0
Contribution promote foreign trade	10	63	171	0	0	0	0	0	0	0
Import equalization duties	12	33	27	0	0	0	0	0	0	0
5124 Taxes à l'exportation	8	36	1	0	0	0	0	0	0	0
Contribution to promote foreign trade	8	36	1
5125 Impôts sur biens d'équipement	0	33	0	0	0	0	0	0	0	0
5126 Impôts sur services déterminés	129	297	854	1 720	1 967	2 005	2 545	2 852	2 951	3 086
Insurance tax	25	135	384	745	993	1 017	1 056	1 122	1 215	1 240
Transport tax	63	0	0	0	0	0	0	0	0	0
Duty on casinos	2	28	64	105	71	55	45	70	114	80
Fire protection tax	5	24	50	45	54	56	57	61	67	67
Advertisement tax	7	31	65	62	0	0	0	0	0	0
Entertainment tax	2	2	2	5	8	9	21	18	0	0
Tax on tourism	8	43	71	103	142	171	182	186	261	235
Amusement tax	13	17	51	73	94	107	84	30	18	9
Announcement tax	3	18	40	81	0	1	0	0	0	0
Tax on interest yields	0	0	0	0	0	0	0	0	0	0
Tax on gambling stakes - licences	0	0	116	197	202	221	251	254	273	276
Tax on advertisement	0	0	0	33	108	110	110	107	106	88
Levy on dangerous waste	0	0	10	71	72	51	53	56	69	100
Duty for airways security	0	0	0	28	56	30	0	0	0	0
Tax on gambling stakes - gains	0	0	0	171	166	176	0	0	0	0
Flight Charge	0	0	0	0	0	0	98	109	72	23
Financial Institutions Stability Fee	0	0	0	0	0	0	588	640	558	724
SRF Contributions	0	0	0	0	0	198	198	242
5127 Autres impôts sur commerce et transact. internat.	0	0	0	0	0	0	0	0	0	0
5128 Autres impôts	0	0	0	34	-3	4	4	4	0	0
Levy on sugar	34	-3	4	4	4
5130 Non-ventilables entre 5110 et 5120	0	26	66	38	3	4	2	4	5	2
Fines related to tax offenses	..	26	66	38	3	4	2	4	5	2
5200 Impôts sur utilisation des biens et exerc. activités	46	373	865	1 881	2 429	2 626	2 980	3 431	4 045	4 065
5210 Impôts périodiques	38	335	757	1 733	2 253	2 416	2 715	3 124	3 564	3 631
5211 À la charge des ménages : véhicules à moteur	22	156	366	811	1 173	1 293	1 482	1 814	2 106	2 172
5212 À la charge autres agents : véhicules à moteur	13	41	97	298	370	334	352	421	487	496
5213 Autres impôts périodiques	3	138	294	624	710	789	881	890	971	963
Hunting and fishing duties	1	4	7	10	10	10	19	22	25	15
Dog tax	1	4	6	8	10	11	17	18	21	21
Contribution to promotion of arts	1	3	8	71	120	132	147	143	163	162
Tax on radio and tv - licenses	0	15	46	450	571	636	698	708	763	765
Road transport duty	0	112	226	84	0	0	0	0	0	0
5220 Impôts non-périodiques	8	38	108	147	175	210	265	307	481	434
Certain user fees; taxes on emission of noxious gases	8	38	108	147	175	210	265	307	481	434
5300 Non-ventilables entre 5100 et 5200	0	0	0	0	0	0	0	0	0	0
6000 Autres impôts	38	266	714	770	928	1 095	931	737	814	688
Tax on financial institutions	0	0	123	-3	0	0	0	0	0	0
Administration duties	4	17	32	278	366	521	517	302	341	352
Stamp fees	7	46	76	135	92	84	27	32	35	25
Contributions of interested persons	0	0	130	0	0	0	0	0	0	0
Parking duty	0	0	6	0	0	0	0	0	0	0
Contributions to students' associations	0	0	0	4	8	11	12	11	15	14
Duty on contribution to political parties	0	0	0	0	-1	1	0	0	0	0
Other fees, taxes on production n.e.c.	0	0	0	272	346	353	227	252	264	223
Embossing fee	0	0	0	0	1	1	1	1	1	0
Other taxes	28	202	347	82	115	124	145	137	153	70
Compensation levy according to the Vienna Tree Protection Act	0	1	1	2	1	2	5	3
6100 À la charge exclusive des entreprises
6200 À la charge d'autres agents

	1965	1980	1990	2000	2007	2010	2013	2015	2019	2020
Pour mémoire										
Droits de douane perçus pour le compte de l'UE	352	390	339	328	415	488	474
Contributions au Fonds de résolution unique collectées pour le compte de l'UE	198	198	242
Crédits d'impôts récupérables										
Crédits d'impôts récupérables contre 1110	650	650	650	570	540	330	330
Composante fiscale	590	450	422	341	295	210	210
Composante transfert	60	200	228	229	245	120	120
Crédits d'impôts récupérables contre 1210
Composante fiscale
Composante transfert
Recettes fiscales totales sur la base d'encaissements	6 210	29 759	54 040	90 299	115 045	120 735	137 970	148 036	168 681	158 726
Recettes fiscales totales sur la base des droits constatés	90 324	115 146	121 192	138 099	148 469	169 250	160 711
Conciliation avec les comptes nationaux										
Impôts additionnels inclus dans les comptes nationaux
Impôt exclus des comptes nationaux
Différence dans les traitements des crédits d'impôts	590	450	422	341	295	210	210
Transfert en capital des recettes non collectées	-517
Cotisations de sécurité sociale volontaires	206	256	339	299	321	336	344
Différences diverses	0	0	0	0	0	0	0
Comptes nationaux : impôts et cotisations sociales effectives	91 120	115 853	121 953	138 739	149 085	169 796	160 748
Cotisations sociales imputées	2 485	2 177	2 106	1 972	1 925	1 703	1 640
Comptes nationaux : impôts et toutes les cotisations sociales	93 605	118 030	124 060	140 711	151 010	171 499	162 388

.. Non disponible

Note : Year ending 31st December.

From 1995 data are on accrual basis.

The pre-1995 figures are not in all cases comparable with those from the following years (due to the switch to the new System of National Accounts implemented only from 1995 onwards).

Source : Statistics Austria.

Note : From 2001, all data are for the year ending 31st December. For 2000 and earlier years, data for the Federal, Provincial and Territorial governments and Social security funds are on a fiscal year basis commencing 1st April. Data for local government are on a fiscal year basis commencing 1st January. From 1999 data are on accrual basis.

There are some minor differences between the data for the years 1965 to 1978 and those for subsequent years. These mostly relate to the inclusion of fines and penalties or late payment of taxes and deductions for the child tax credits in the data for the years 1979 to 1983.

Heading 1210 - Taxes federal government: Federal corporate taxes include capital taxes.

Heading 2000: Includes receipts from the Canadian Pension Plan, Quebec Pension Plan, Unemployment Insurance Fund and Provincial Health Insurance. Premiums, Medicare Premiums and Social Insurance levies but excludes that part of the taxes on income and sales taxes earmarked for old age security. The practice of earmarking these taxes was discontinued in June 1975.

Heading 4400: From 2002 onward includes land transfer taxes of the provincial, territorial and local governments. Prior to 2002 land transfer taxes of the local government were included in line 6000 and those provincial and territorial governments were included in line 4520.

Heading 5121: The large increase in this heading between 1980 and 1981 is due to the introduction of a 'special petroleum compensation charge', a 'Canadian ownership special charge' and to an increase in the natural gas tax of C\$ 2399 millions.

Heading 5122: From 1988, profits on fiscal monopolies include lottery profits.

Heading 5128: From 1988, other taxes of Federal Government does not include the annual fees for managing the spectrum (airwaves) allocation to the cellular industry.

Heading 5211: Some Québec motor vehicle licence administrative fees are included in sales of goods and services for the period 1988-89 to 1997-98.

From 1998-99 onward, these fees are included under other taxes - motor vehicle licences.

Source : Statistics Canada.

StatLink  <https://stat.link/of9y0l>

	1965	1980	1990	2000	2007	2010	2013	2015	2019	2020
5200 Impôts sur utilisation des biens et exerc. activités	44 714	251 942	445 030	652 252	910 386	1 081 893	1 588 369	1 660 863
5210 Impôts périodiques	44 714	251 942	445 030	652 252	910 386	1 081 893	1 461 686	1 503 269
Motor vehicles	24 469	93 880	155 158	218 219	330 754	397 608	592 327	585 116
5211 À la charge des ménages : véhicules à moteur	0	0	0	0	0	0	0	0
5212 À la charge autres agents : véhicules à moteur	0	0	0	0	0	0	0	0
5213 Autres impôts périodiques	20 245	158 062	289 872	434 033	579 632	684 285	869 359	918 153
Municipal permits	18 401	136 138	263 996	396 944	527 955	630 943	813 159	862 199
Mining patents	3 374	34 730	25 184	36 213	50 094	51 767	54 696	54 932
Other	-1 530	-12 806	692	876	1 583	1 575	1 504	1 023
5220 Impôts non-périodiques	0	0	0	0	0	0	126 683	157 594
Tax on Polluting Fixed Sources	126 683	157 594
5300 Non-ventilables entre 5100 et 5200	0	0	0	0	0	0	0	0
6000 Autres impôts	-23 356	-112 195	1 023	-61 117	-21 676	-579 303	-250 523	-175 017
6100 À la charge exclusive des entreprises	0	0	0	0	0	0	0	0
6200 À la charge d'autres agents	-23 356	-112 195	1 023	-61 117	-21 676	-579 303	-250 523	-175 017
Crédits d'impôts récupérables										
Crédits d'impôts récupérables contre 1110	0	0	0	0	0	0	0	0
Composante fiscale
Composante transfert
Crédits d'impôts récupérables contre 1210	0	0	0	0	0	175 468	278 792	297 981
Composante fiscale	45 774	78 226	74 949
Composante transfert	129 694	200 566	223 032
Recettes fiscales totales sur la base d'encaissements	1 777 218	7 901 998	20 598 963	21 845 693	27 381 686	32 533 542	41 025 508	38 817 226
Recettes fiscales totales sur la base des droits constatés
Conciliation avec les comptes nationaux										
Impôts additionnels inclus dans les comptes nationaux
Impôt exclus des comptes nationaux
Différence dans les traitements des crédits d'impôts
Transfert en capital des recettes non collectées
Cotisations de sécurité sociale volontaires
Différences diverses
Comptes nationaux : impôts et cotisations sociales effectives
Cotisations sociales imputées
Comptes nationaux : impôts et toutes les cotisations sociales

.. Non disponible

Note : Year ending 31st December.

The data are on a cash basis.

Source : Servicio de Impuestos internos (Chile's Tax Service).

	1965	1980	1990	2000	2007	2010	2013	2015	2019	2020
5123 Droits de douane et droits à l'importation	311 586	1 744 097	4 259 786	4 651 999	3 897 184	4 590 931	3 832 994	2 933 768
Custom duties	180 989	1 744 097	4 259 786	4 651 999	3 897 184	4 590 931	3 832 994	2 933 768
Imports surcharge	130 597	0	0	0	0	0	0	0
5124 Taxes à l'exportation	0	0	0	0	0	0	0	0
5125 Impôts sur biens d'équipement	0	0	0	0	0	0	0	0
5126 Impôts sur services déterminés	0	0	0	0	0	0	0	0
5127 Autres impôts sur commerce et transact. internat.	0	0	0	0	0	0	0	0
5128 Autres impôts	0	0	0	0	0	0	0	0
5130 Non-ventilables entre 5110 et 5120	0	0	0	0	0	0	0	0
5200 Impôts sur utilisation des biens et exerc. activités	0	131 795	319 444	373 568	959 563	1 028 485	1 733 840	1 792 192
5210 Impôts périodiques	131 795	319 444	373 568	959 563	1 028 485	1 733 840	1 792 192
5211 À la charge des ménages : véhicules à moteur	131 795	319 444	373 568	959 563	1 028 485	1 733 840	1 792 192
Tax on motor vehicle ownership	131 795	319 444	373 568	959 563	1 028 485	1 733 840	1 792 192
5212 À la charge autres agents : véhicules à moteur
5213 Autres impôts périodiques
5220 Impôts non-périodiques
5300 Non-ventilables entre 5100 et 5200	0	0	0	0	0	0	0	0
6000 Autres impôts	159 323	1 011 197	2 968 147	3 789 014	4 867 545	7 245 701	9 289 906	7 646 264
6100 À la charge exclusive des entreprises	0	0	0	0	0	0	0	0
6200 À la charge d'autres agents	159 323	1 011 197	2 968 147	3 789 014	4 867 545	7 245 701	9 289 906	7 646 264
Stamp tax	0	401 497	759 787	357 160	58 378	101 668	85 799	41 373
Other	78 306	79 287	86 297	126 602	200 465	318 271	533 852	245 541
Other (sub-national)	81 017	530 413	2 122 062	3 305 252	4 608 702	6 825 762	8 670 255	7 359 350
Recettes fiscales totales sur la base d'encaissements	2 579 426	30 598 630	82 697 457	98 455 335	142 976 023	160 157 693	209 071 314	187 664 589
Recettes fiscales totales sur la base des droits constatés
Conciliation avec les comptes nationaux										
Impôts additionnels inclus dans les comptes nationaux
Impôt exclus des comptes nationaux
Différence dans les traitements des crédits d'impôts
Transfert en capital des recettes non collectées
Cotisations de sécurité sociale volontaires
Différences diverses
Comptes nationaux : impôts et cotisations sociales effectives
Cotisations sociales imputées
Comptes nationaux : impôts et toutes les cotisations sociales

.. Non disponible

Note : Year ending 31st December.

Data on a cash basis.

Includes the reported consolidated revenues of the territorial entities (departments and municipalities).

Heading 2000: Before 2013, social security contributions did not include all the contributions entering FOSYGA (Solidarity and Guarantee Fund). Only the portion of the contributions used to finance the subsidised regime (up to 1.5 pp of the 12.5% of the monthly wage paid by employers and employees as an obligatory health contribution) was included. The part of the contributions entering FOSYGA to finance the contributory regime was classified in the social security sector as "other incomes".

From 2013 onwards, all of the health contributions entering FOSYGA are classified as social security contributions. The portion of the contributions not entering FOSYGA that is both collected and spent by the health insurers – EPS - is not part of the fiscal accounts.

Headings 1100 and 1200: The data are estimated.

Source : Dirección de Impuestos y Aduanas Nacionales de Colombia, Ministerio de Hacienda y Crédito Público y Banco Central de Colombia.

(National Tax and Customs Administration, Ministry of Finance and Public Credit and Central Bank of Colombia).

StatLink <https://stat.link/npdomi>

	1965	1980	1990	2000	2007	2010	2013	2015	2019	2020
5123 Droits de douane et droits à l'importation	15 052	40 485	134 576	126 134	154 576	174 568	164 224	133 733
Import duties	13 977	32 336	107 565	103 851	130 634	148 666	140 919	114 777
Custom duties	1 075	8 149	27 011	22 284	23 942	25 902	23 305	18 956
Import duties on animals	0	0	0	0	0	0	0	0
5124 Taxes à l'exportation	2 113	2 238	2 432	3 973	4 877	4 468	5 412	5 471
Export duties
Export duties Law 133
Export duties Law 5519
Tax on banana exports
Export tax on ground transportation
5125 Impôts sur biens d'équipement	0	0	0	0	0	0	0	0
5126 Impôts sur services déterminés	280	2 929	23 242	24 767	28 571	38 687	54 556	18 463
Casinos and gambling	0	225	442	445	1 019	1 455	1 241	378
Port cargo movements	0	6	0	0	0	0	0	0
Overseas departure tax	0	0	22 799	24 322	27 552	37 232	53 315	18 085
10% on public shows	0	0	0	0	0	0	0	0
Pro-national airports stamp tax	0	0	0	0	0	0	0	0
Stamp tax on the use of borders and ports	280	2 697	0	0	0	0	0	0
5127 Autres impôts sur commerce et transact. internat.	0	83	832	1 513	2 565	3 093	3 841	3 304
5128 Autres impôts	0	0	0	0	0	1 071	1 238	1 225
5130 Non-ventilables entre 5110 et 5120	0	0	0	0	0	0	0	0
5200 Impôts sur utilisation des biens et exerc. activités	3 642	31 138	99 410	166 612	210 398	273 003	325 182	244 608
5210 Impôts périodiques	3 642	31 138	99 410	166 612	210 398	273 003	325 182	244 608
5211 À la charge des ménages : véhicules à moteur	0	0	0	0	0	0	0	0
5212 À la charge autres agents : véhicules à moteur	1 425	15 374	52 511	94 102	113 727	145 894	181 198	108 198
Property tax on vehicles, aircraft and boats	1 425	15 374	52 511	94 102	113 727	145 894	181 198	108 198
5213 Autres impôts périodiques	2 217	15 763	46 899	72 510	96 671	127 109	143 984	136 410
Local taxes	1 262	11 898	43 874	68 808	91 163	122 248	137 979	130 332
Hunting and fishing licences	0	0	0	0	0	0	0	0
Spirits license	0	0	0	0	0	0	0	0
Revenue stamps	955	3 866	3 025	3 702	5 508	4 861	6 004	6 078
Sport stamp tax	0	0	0	0	0	0	0	0
5220 Impôts non-périodiques	0	0	0	0	0	0	0	0
5300 Non-ventilables entre 5100 et 5200	0	0	0	0	0	0	0	0
6000 Autres impôts	9 251	25 198	77 632	92 460	153 803	162 355	201 906	166 969
6100 À la charge exclusive des entreprises	0	0	0	0	0	0	0	0
6200 À la charge d'autres agents	9 251	25 198	77 632	92 460	153 803	162 355	201 906	166 969
STransfers of vehicles, aircraft and boats	497	2 530	9 937	12 311	17 177	20 999	23 223	22 593
Tax revenue from decentralised units	2 764	15 048	22 257	29 969	45 700	49 334	67 968	60 054
Other taxes	5 990	7 620	45 438	50 180	90 926	92 022	110 654	84 266
Recettes fiscales totales sur la base d'encaissements
Recettes fiscales totales sur la base des droits constatés
Conciliation avec les comptes nationaux										
Impôts additionnels inclus dans les comptes nationaux
Impôt exclus des comptes nationaux
Différence dans les traitements des crédits d'impôts
Transfert en capital des recettes non collectées
Cotisations de sécurité sociale volontaires
Différences diverses
Comptes nationaux : impôts et cotisations sociales effectives
Cotisations sociales imputées
Comptes nationaux : impôts et toutes les cotisations sociales

.. Non disponible

Note : Note: Year ending 31st December.

Data on a cash basis.

Heading 2000: The data include social security contributions paid by the governments for their employees as well as the contributions for special regimes (teachers and magistrates). In ECLAC data, social security contributions also include INA (National Institute of Apprenticeship), IMAS (Joint Social Aid Institute) and FODESAF (Social Development and Family Allowances Fund).

Heading 3000: In Costa Rica and for ECLAC, payments from decentralised institutions are classified under heading 2000.

Heading 5212: In ECLAC data, tax on ownership of vehicles, aircraft and boats is classified in category 4000.

In ECLAC data, the tax on the transfer of used vehicles Law No. 7088 of 30/11/87 is classified as a property tax.

Source : Secretaría Técnica de la Autoridad Presupuestaria, Ministerio de Finanzas y Contraloría General de la República. (Technical Secretary of the Budgeting Authority, Ministry of Finance and National General Comptroller).

	1965	1980	1990	2000	2007	2010	2013	2015	2019	2020
4520 Autres non-périodiques
4600 Autres impôts périodiques sur patrimoine	0	0	0	0	0	0	0
5000 Impôts sur les biens et services	242 960	399 484	434 386	483 943	520 747	641 867	615 888
5100 Impôts sur production, vente, transfert, etc.	226 354	372 441	408 645	459 419	495 291	613 003	588 343
5110 Impôts généraux	141 235	232 288	263 457	303 822	333 274	435 463	422 479
5111 Taxes sur la valeur ajoutée	141 235	232 288	263 457	303 822	333 274	435 463	422 479
5112 Impôts sur les ventes	0	0	0	0	0	0	0
5113 Autres impôts	0	0	0	0	0	0	0
Previous turnover tax
5120 Impôts sur biens et services déterminés	85 119	140 153	145 188	155 597	162 017	177 540	165 864
5121 Accises	71 404	133 492	138 401	149 760	153 785	168 195	157 444
On mineral oils	46 998	81 661	80 508	77 160	83 460	92 194	83 308
On alcohol and liquor	5 629	7 201	5 820	6 658	7 203	9 388	6 787
On beer	3 410	3 564	4 396	4 545	4 648	4 782	4 344
On wine	350	342	317	288	332	407	439
On tobacco products	14 984	40 713	44 062	52 193	53 380	55 967	57 148
Duty on CFC	33	0	0	0	0	0	0
Levy collected by Winery Fund	0	11	24	21	0	5	5
On electricity	0	0	1 433	1 305	1 229	1 575	1 497
On natural gas	0	0	1 347	1 256	1 146	1 360	1 434
On solid fuels	0	0	495	469	415	353	323
Fee on electricity from solar radiation	0	0	0	5 866	1 972	2 166	2 159
5122 Bénéfices des monopoles fiscaux	0	0	0	0	0	0	0
5123 Droits de douane et droits à l'importation	13 572	6 443	6 573	5 556	7 912	8 772	8 077
Customs duties	13 572	6 443	6 573	5 556	7 912	8 772	8 077
Previous import surcharge	0	0	0	0	0	0	0
5124 Taxes à l'exportation	0	0	0	0	0	0	0
5125 Impôts sur biens d'équipement	0	0	0	0	0	0	0
5126 Impôts sur services déterminés	143	218	214	281	320	573	343
Fees on entry tickets	65	61	53	56	53	82	19
Fees on recreational units (based on capacity)	69	144	147	213	240	297	132
Fees on advertising facilities	0	0	0	0	0	0	0
Restaurant sale alcohol, beverages and tobacco products	0	0	0	0	0	0	0
Fees collected by the cinematography EBF	9	13	14	12	27	0	0
Fees on advertisement	0	0	0	126	191	194	191
5127 Autres impôts sur commerce et transact. internat.	0	0	0	0	0	0	0
5128 Autres impôts	0	0	0	0	0	0	0
5130 Non-ventilables entre 5110 et 5120	0	0	0	0	0	0	0
5200 Impôts sur utilisation des biens et exerc. activités	16 606	27 043	25 740	24 523	25 456	28 864	27 545
5210 Impôts périodiques	10 788	18 100	18 461	18 176	19 023	21 627	20 999
Highway fee	1 753	2 429	3 061	3 803	4 397	5 384	4 930
5211 À la charge des ménages : véhicules à moteur	0	0	0	0	0	0	0
5212 À la charge autres agents : véhicules à moteur	5 456	5 882	5 138	5 323	5 868	6 501	5 933
Road tax (commercial)	5 456	5 882	5 138	5 323	5 868	6 501	5 933
5213 Autres impôts périodiques	3 579	9 790	10 262	9 050	8 758	9 743	10 137
Resort and recreation fees on visitors	232	312	284	301	327	435	322
Dog fees	191	277	281	281	277	275	287
Motor vehicle entry fees	32	25	23	14	13	19	14
Water pollution fee	520	404	202	208	173	22	228
Air pollution fee	685	525	399	268	283	457	451
Waste deposit fee	454	5 728	5 948	6 162	6 218	6 723	7 065
Levy on temp. withdrawal of land from agriculture	94	40	34	52	39	88	68
Radioactive waste fee	642	1 310	1 430	1 563	1 393	1 692	1 668
Fees on operated gambling machines	722	1 145	927	131	0	0	0
Fees on registration and recording of packaging	0	17	17	16	18	17	17
Levy on temp. withdrawal of land from forestry	7	6	6	6	7	7	11
Other environmental fees	0	0	710	47	11	7	5
5220 Impôts non-périodiques	5 818	8 943	7 280	6 348	6 433	7 237	6 546
Levy on withdrawal of land from agriculture	532	361	306	469	348	791	609
Levy on withdrawal of land from forestry	40	57	57	55	59	63	103
Tax on use of public space	645	639	626	629	632	739	506
Misc. licence and permit fees	4 601	7 881	6 279	5 187	5 382	5 631	5 293
Land betterment fee	0	4	11	7	11	12	35
Licence for lorry transport	0	1	1	0	1	0	0
5300 Non-ventilables entre 5100 et 5200	0	0	0	0	0	0	0
6000 Autres impôts	356	29	149	67	387	220	170
Unallocated previous taxes and levies	0	0	0	0	0	0	0
6100 À la charge exclusive des entreprises	0	0	0	0	0	0	0

	1965	1980	1990	2000	2007	2010	2013	2015	2019	2020
6200 À la charge d'autres agents	356	29	149	67	387	220	170
Other taxes, fees and related payments	356	29	149	67	387	220	170
Pour mémoire										
Droits de douane perçus pour le compte de l'UE	6 443	6 573	5 556	7 912	8 772	8 077
Crédits d'impôts récupérables										
Crédits d'impôts récupérables contre 1110	0	13 093	25 727	28 696	31 415	39 854	38 913
Composante fiscale	10 487	17 922	20 203	22 532	31 554	31 057
Composante transfert	2 606	7 805	8 493	8 883	8 301	7 856
Recettes fiscales totales sur la base d'encaissements	772 272	1 310 618	1 273 676	1 353 469	1 478 758	1 982 448	1 937 606
Recettes fiscales totales sur la base des droits constatés	771 596	1 316 197	1 286 861	1 396 555	1 532 565	2 014 190	1 982 587
Conciliation avec les comptes nationaux										
Impôts additionnels inclus dans les comptes nationaux	2 837	5 757	6 094	6 424	0	0	0
Compulsory injury insurance	2 837	5 757	6 094	6 424	0	0	0
Driving licence fees	0	0	0	0	0	0	0
Impôt exclus des comptes nationaux	-9 488	-17 797	-20 096	-18 893	-20 314	-22 857	-21 838
Tax on use of public space	-645	-639	-632	-629	-632	-739	-506
Waste deposit fee	-454	-5 728	-5 948	-6 162	-6 218	-6 723	-7 065
Misc. licence and permit fees	-2 301	-3 940	-3 139	-2 593	-2 691	-2 816	-2 646
Radioactive waste fee	-642	-1 310	-1 430	-1 563	-1 393	-1 692	-1 668
Health insurance: non-employed	-200	-2 103	-3 996	-2 500	-2 768	-3 458	-3 180
Health insurance: government	0	0	0	0	0	0	0
Soc. Security contr. employers: Penalties	-3 293	-1 490	-1 441	-1 487	-2 020	-1 871	-1 725
Soc. Security contr. Self-employed or non-employed: Penalties	-200	-157	-155	-140	-193	-175	-118
Licence for lorry transport	0	-1	-1	0	-1	0	0
Highway fee	-1 753	-2 429	-3 061	-3 803	-4 397	-5 384	-4 930
Other environmental fees	0	0	-105	-14	0	0	0
Levy on lottery revenue	0	0	-187	0	0	0	0
Value added taxes	0	0	0	0	0	0	0
Différence dans les traitements des crédits d'impôts	0	-127	451	-778	118	272	0
Transfert en capital des recettes non collectées	0	0	0	0	0	0	0
Cotisations de sécurité sociale volontaires	1 099	974	661	337	386	578	537
Différences diverses	2 162	0	0	0	0	0	0
Comptes nationaux : impôts et cotisations sociales effectives	768 206	1 305 004	1 273 971	1 383 645	1 512 755	1 992 183	1 961 286
Cotisations sociales imputées	423	299	600	934	1 027	1 867	3 179
Comptes nationaux : impôts et toutes les cotisations sociales	768 629	1 305 303	1 274 571	1 384 579	1 513 782	1 994 050	1 964 465

.. Non disponible

Note : Year ending 31st December.

From 1995 data are on accrual basis.

Source : Ministry of Finance, Tax Analyses Department.

	1965	1980	1990	2000	2007	2010	2013	2015	2019	2020
4110 Ménages
4120 Autres agents
4200 Impôts périodiques sur l'actif net	306	963	934	0	0	0	0	0	0	0
4210 Personnes physiques	306	963	934
4220 Sociétés	0	0	0
4300 Impôts sur mut. par décès, succ. et donations	137	738	2 197	2 863	3 896	3 646	3 940	5 177	8 571	6 676
4310 Impôts sur mut. par décès et successions
4320 Impôts sur les donations
4400 Impôts sur transact. mobilières et immob.	219	2 313	4 166	4 171	8 659	5 726	4 685	5 907	7 214	7 372
Stamp duties	214	2 243	2 829	4 125	8 574	5 695	4 664	5 879	7 165	7 313
Duty on share capital creation	0	32	500	0	0	0	0	0	0	0
Duty to land registry office	5	38	28	46	85	30	21	28	49	59
Duty on transfers of shares	0	0	809	0	0	0	0	0	0	0
4500 Impôts non-périodiques	0	116	81	140	6	0	0	0	0	0
4510 Sur l'actif net	..	0	0	0	0	0
4520 Autres non-périodiques	..	116	81	140	6	0
4600 Autres impôts périodiques sur patrimoine	0	0	0	0	0	0	0	0	0	0
5000 Impôts sur les biens et services	8 727	63 437	129 630	208 826	286 136	273 982	293 170	304 823	333 822	339 547
5100 Impôts sur production, vente, transfert, etc.	8 239	60 545	123 645	197 991	267 325	254 303	270 493	281 109	308 401	314 865
5110 Impôts généraux	2 139	37 727	80 650	121 955	174 639	171 583	181 378	191 479	223 180	231 628
5111 Taxes sur la valeur ajoutée	2 139	37 727	72 120	121 955	174 639	171 583	181 378	191 479	223 180	231 628
5112 Impôts sur les ventes	0	0	0	0	0	0	0	0	0	0
5113 Autres impôts	0	0	8 530	0	0	0	0	0	0	0
Labour market contrib. concerning imports	4 903
Labour market contrib. concerning value added	3 627
5120 Impôts sur biens et services déterminés	6 100	22 817	42 995	76 036	92 686	82 720	89 116	89 630	85 221	83 237
5121 Accises	5 466	20 473	38 339	68 977	82 861	74 032	81 894	81 893	76 758	75 482
Duty on petrol	1 016	3 713	5 637	10 005	9 154	8 029	7 286	7 348	7 658	7 055
Motor vehicle registration duty	818	2 989	7 917	13 858	24 289	13 586	15 218	17 988	20 307	18 683
Cigarettes and tobacco duties	1 469	4 472	6 516	7 489	7 201	8 283	8 417	7 658	7 830	8 809
Duties on cigars, cheroots and cigarillos	234	220	128	80	40	32	47	113	46	51
Sale of revenue labels	0	3	10	13	13	5	4	4	0	0
Sales duties on chocolate and sugar	254	331	801	1 205	1 289	1 470	2 020	2 156	2 191	2 285
Raw material duty on chocolate and sugar	11	14	54	60	93	144	180	187	94	0
Special tax on chocolate and sugar	0	2	13	76	46	51	68	103	93	121
Duty on ice-cream	33	58	135	168	180	201	297	297	356	408
Duty on coffee	5	249	224	266	250	243	271	280	277	274
Duty on mineral water	68	195	466	505	418	383	374	0	0	0
Duty on beer	622	1 983	3 100	1 510	1 080	895	977	916	810	781
Duty on wine	122	611	1 448	1 166	1 032	1 071	1 674	1 764	1 664	1 803
Duty on spirits	412	1 432	1 982	1 756	1 213	1 028	1 127	1 201	1 205	1 179
Duty on restaurant sales of alcoholic bev.	150	0	0	0	0	0	0	0	0	0
Duty on wireless sets	55	67	0	0	0	0	0	0	0	0
Duty on television sets	0	93	-18	0	0	0	0	0	0	0
Duty on video recorders	0	17	-15	0	0	0	0	0	0	0
Duty on major household appliances	0	199	-10	0	0	0	0	0	0	0
Duty on grammophone records	10	46	84	0	0	0	0	0	0	0
Duty on playing cards	1	2	0	0	0	0	0	0	0	0
Duty on matches	5	3	-1	0	0	0	0	0	0	0
Duty on lighters	1	8	-4	0	0	0	0	0	0	0
Duty on electric bulbs	36	67	152	176	211	117	95	86	42	38
Duty on perfumery and toilet articles	91	214	506	0	0	0	0	0	0	0
Duty on almanacs	3	0	0	0	0	0	0	0	0	0
Duty on salmon	0	1	0	0	0	0	0	0	0	0
Duty on paper and cardboard	45	0	0	0	0	0	0	0	0	0
Duty on sugar	0	174	-8	0	0	0	0	0	0	0
Duty on tea	0	12	10	8	8	8	8	8	0	0
Duty on electricity	0	1 222	4 317	7 430	8 665	10 195	10 013	11 501	11 178	11 203
Duty on certain oil products	0	1 719	2 938	6 757	8 549	8 623	9 306	9 347	9 971	9 467
Duty on certain retail containers	0	100	397	594	727	706	715	316	244	132
Duty on gas	0	56	47	0	0	0	0	0	0	0
Duty on extraction and import of raw materials	0	16	129	172	220	119	132	148	163	183
Duty on disposable tableware	0	0	72	65	126	120	121	138	140	267
Duty on insecticides, herbicides, etc.	0	0	13	366	449	466	656	598	590	563
Duty on videotapes	0	0	0	0	0	0	0	0	0	0
Duty on coal, etc.	0	0	849	1 217	1 450	2 587	2 991	2 255	1 766	1 600
Other duties on goods and services	5	186	20	53	147	189	-13	186	178	136
Duty on waste	0	0	404	1 025	1 225	51	167	130	120	158
Duty on CFC	0	0	27	0	53	56	82	65	45	41
Duty on CO2	0	0	0	4 883	5 108	5 822	5 762	3 652	3 565	3 306
Duty on cigarette paper	0	0	0	68	32	28	36	38	32	30
Duty on rechargeable Ni-Cd batteries	0	0	0	21	17	4	3	2	1	1

	1965	1980	1990	2000	2007	2010	2013	2015	2019	2020
Duty on piped water	0	0	0	1 357	1 371	1 334	1 584	1 688	1 673	1 687
Duty on carrier bags made of paper, plastic, etc.	0	0	0	178	210	201	186	208	166	324
Duty on tires	0	0	0	29	45	62	50	57	47	56
Duty on sulphur	0	0	0	165	108	48	51	42	33	35
Duty on chlorinated solvents	0	0	0	2	0	0	0	0	0	0
Duty on natural gas	0	0	0	2 532	3 375	4 524	5 255	3 160	2 781	2 784
Duty on nitrogen	0	0	0	30	27	26	21	17	14	15
Duty on specific growth stimulants	0	0	0	0	0	0	0	0	0	0
Duty on PVC-film	0	0	0	7	12	11	10	11	0	0
Duty on PVC and phthalates	0	0	0	31	42	23	18	19	0	0
Duty on lead accumulators	0	0	0	14	0	0	0	0	0	0
Duty on mineral phosphorus	0	0	0	0	51	51	49	52	25	0
Surcharge on alcoholic soft drinks	0	0	0	0	17	26	33	33	0	0
Duty on nitrogen oxides	0	0	0	0	0	212	870	820	152	155
Duty on saturated fat	0	0	0	0	0	0	0	0	0	0
Duty on PSO (Public Service Obligations)	0	0	0	3 641	4 319	3 004	5 734	7 302	1 301	1 853
5122 Bénéfices des monopoles fiscaux	16	183	404	1 402	1 648	1 481	1 339	1 230	1 989	1 574
5123 Droits de douane et droits à l'importation	556	1 113	1 849	2 325	3 282	3 242	2 824	3 285	3 129	3 089
Customs duties	0	1 032	1 779	2 325	3 282	3 242	2 824	3 285	3 129	3 089
Temporary import surcharge	556	0	0	0	0	0	0	0	0	0
Import duties on agricultural produce	0	81	70	0	0	0	0	0	0	0
5124 Taxes à l'exportation	0	0	0	0	0	0	0	0	0	0
5125 Impôts sur biens d'équipement	0	0	0	0	0	0	0	0	0	0
5126 Impôts sur services déterminés	62	771	1 567	3 019	4 525	3 932	3 008	3 189	3 346	3 092
Sales tax on gambling stakes races	17	28	20	12	18	16	15	14	0	0
Tax on football pools	31	152	284	942	1 143	1 071	0	0	0	0
Tax on cinema tickets	14	0	0	0	0	0	0	0	0	0
Duty on motor vehicle compl. insurance	0	470	923	1 327	2 104	1 854	1 598	1 529	1 478	1 444
Duty on insurance on pleasure boats	0	13	57	66	100	122	127	126	93	104
Duty on charter flight	0	109	283	0	0	0	0	0	0	0
Turnover tax on 6-win horse race betting	0	0	0	0	0	0	0	0	0	0
Duty on casinos	0	0	0	180	261	173	192	200	198	132
Passenger duty	0	0	0	477	6	0	0	0	0	0
Duty on the Danish State Lottery	0	0	0	16	35	41	42	44	44	45
Duty on slot machines	0	0	0	0	858	656	545	618	569	414
Duty on gambling	0	0	0	0	0	0	288	397	490	459
Duty on online casinos	0	0	0	0	0	0	202	261	475	495
5127 Autres impôts sur commerce et transact. internat.	0	0	0	0	0	0	0	0	0	0
5128 Autres impôts	0	277	837	312	370	33	51	33	0	0
Duty paid to ECSC	..	4	5	0	0	0	0	0
Sugar storing duty	..	83	113	62	0	0	0	0
Duty on the production of sugar	..	81	145	249	-26	33	51	33
Duty on milk co-reponsibility levy	..	109	255	0	0	0	0	0
Grain co-reponsibility levy	..	0	319	0	0	0	0	0
Restructuring scheme for EU sugar system	..	0	0	0	397	0	0	0
5130 Non-ventilables entre 5110 et 5120	0	0	0	0	0	0	0	0	0	0
5200 Impôts sur utilisation des biens et exerc. activités	488	2 893	4 410	7 468	14 088	14 731	16 180	16 537	16 099	15 076
5210 Impôts périodiques	488	2 893	4 410	7 468	14 088	14 731	15 966	16 171	14 859	13 836
5211 À la charge des ménages : véhicules à moteur	199	1 874	2 922	5 485	7 105	7 614	8 094	8 136	7 298	7 177
Weight duty automobiles	199	1 874	2 922	5 318	6 954	7 467	7 936	7 859	7 048	6 917
Recycling fee on cars	0	0	0	167	151	147	158	277	251	259
5212 À la charge autres agents : véhicules à moteur	287	1 014	1 441	1 919	3 125	2 980	3 336	3 483	3 935	3 908
Weight duty automobiles	287	1 014	1 441	1 612	2 652	2 611	2 952	3 088	3 416	3 352
Road charges	0	0	0	307	473	370	383	395	519	555
5213 Autres impôts périodiques	2	5	47	64	3 858	4 137	4 537	4 552	3 626	2 752
5220 Impôts non-périodiques	0	0	0	0	0	0	214	365	1 240	1 240
5300 Non-ventilables entre 5100 et 5200	0	0	1 575	3 368	4 724	4 948	6 497	7 177	9 322	9 606
6000 Autres impôts	0	0	0	391	190	206	152	320	289	258
6100 À la charge exclusive des entreprises	391	190	206	152	320	289	258
6200 À la charge d'autres agents	0	0	0	0	0	0	0
Pour mémoire										
Droits de douane perçus pour le compte de l'UE	1 779	2 325	3 282	3 242	2 824	3 285	3 129	3 089
Crédits d'impôts récupérables										
Crédits d'impôts récupérables contre 1110	4 960	5 515	4 228	3 099	3 028
Composante fiscale	4 712	5 240	4 016	2 944	2 876
Composante transfert	248	276	211	155	151
Crédits d'impôts récupérables contre 1210	0	0	0	0	0
Composante fiscale
Composante transfert
Recettes fiscales totales sur la base d'encaissements
Recettes fiscales totales sur la base des droits constatés	20 821	166 358	382 232	623 911	809 988	813 972	901 001	957 281	1 094 118	1 105 573

	1965	1980	1990	2000	2007	2010	2013	2015	2019	2020
Conciliation avec les comptes nationaux										
Impôts additionnels inclus dans les comptes nationaux	0	0
Impôt exclus des comptes nationaux	0	0
Différence dans les traitements des crédits d'impôts	0	0	0	0	0	4 712	5 240	4 016	2 944	2 876
Transfert en capital des recettes non collectées	0	-1 374	-2 387	-1 917	-2 726	-3 475	-15 512	-19 396	-10 370	-10 754
Cotisations de sécurité sociale volontaires	0	1 673	8 087	16 633	17 061	17 192	14 655	14 721	14 792	14 873
Différences diverses	0	0
Comptes nationaux : impôts et cotisations sociales effectives	20 821	166 657	387 932	638 626	824 323	832 401	905 384	956 623	1 101 485	1 112 568
Cotisations sociales imputées	0	5 958	4 592	6 223	5 693	5 356	4 520	4 067	3 227	3 094
Comptes nationaux : impôts et toutes les cotisations sociales	20 821	172 615	392 525	644 849	830 017	837 758	909 904	960 690	1 104 712	1 115 662

.. Non disponible

Note : Year ending 31st December.

The figures are on an accrual basis.

Heading 2300 includes a small amount of voluntary contributions which cannot be isolated.

Source : Statistics Denmark.

StatLink  <https://stat.link/bak8p6>

Tableau 5.10. Estonie : recettes fiscales détaillées, 1965-2020

Million EUR

	1965	1980	1990	2000	2007	2010	2013	2015	2019	2020
Recettes fiscales totales	1 919	5 082	4 894	5 988	6 874	9 298	9 134
Recettes fiscales totales excluant les taxes collectés pour le compte de l'UE	1 919	5 047	4 870	5 960	6 840	9 239	9 084
1000 Impôts sur revenu, bénéfices et gains en capital	476	1 197	970	1 357	1 607	2 041	2 102
1100 Des personnes physiques	421	936	776	1 031	1 182	1 532	1 652
1110 Sur le revenu et les bénéfices	421	936	776	1 031	1 182	1 532	1 652
1120 Sur les gains en capital	0	0	0	0	0	0	0
1200 Des sociétés	55	261	194	327	424	509	450
1210 Sur les bénéfices	55	65	35	62	38	94	82
1220 Sur les gains en capital	0	196	159	265	386	416	368
1300 Non-ventilables entre 1100 et 1200	0	0	0	0	0	0	0
2000 Cotisations de sécurité sociale	674	1 683	1 879	2 077	2 300	3 256	3 331
2100 À la charge des salariés	0	28	116	109	99	136	139
2110 Sur la base du salaire	28	116	109	99	136	139
2120 Sur la base de l'impôt sur les revenus	0	0	0	0	0	0
2200 À la charge des employeurs	662	1 635	1 742	1 949	2 181	3 101	2 974
2210 Sur la base du salaire	662	1 635	1 742	1 949	2 181	3 101	2 974
2220 Sur la base de l'impôt sur les revenus	0	0	0	0	0	0	0
2300 A charge des travailleurs indép. ou sans emploi	12	21	21	19	20	20	217
2310 Sur la base du salaire	12	21	21	19	20	20	217
2320 Sur la base de l'impôt sur les revenus	0	0	0	0	0	0	0
2400 Non-ventilables entre 2100, 2200 et 2300	0	0	0	0	0	0	0
2410 Sur la base du salaire
2420 Sur la base de l'impôt sur les revenus
3000 Sur salaires ou main d'oeuvre	0	0	0	0	0	0	0
4000 Impôts sur le patrimoine	24	35	51	57	58	58	58
4100 Impôts périodiques sur la propriété immobilière	24	35	51	57	58	58	58
Land tax	24	35	51	57	58	58	58
4110 Ménages
4120 Autres agents
4200 Impôts périodiques sur l'actif net	0	0	0	0	0	0	0
4210 Personnes physiques
4220 Sociétés
4300 Impôts sur mut. par décès, succ. et donations	0	0	0	0	0	0	0
4310 Impôts sur mut. par décès et successions
4320 Impôts sur les donations
4400 Impôts sur transact. mobilières et immob.	0	0	0	0	0	0	0
4500 Impôts non-périodiques	0	0	0	0	0	0	0
4510 Sur l'actif net
4520 Autres non-périodiques
4600 Autres impôts périodiques sur patrimoine	0	0	0	0	0	0	0
5000 Impôts sur les biens et services	745	2 166	1 993	2 496	2 909	3 943	3 643
5100 Impôts sur production, vente, transfert, etc.	723	2 099	1 938	2 431	2 829	3 725	3 438
5110 Impôts généraux	521	1 423	1 263	1 558	1 873	2 483	2 439
5111 Taxes sur la valeur ajoutée	520	1 423	1 257	1 558	1 873	2 483	2 439
5112 Impôts sur les ventes	0	0	6	0	0	0	0
5113 Autres impôts	0	0	0	0	0	0	0
5120 Impôts sur biens et services déterminés	202	675	675	873	956	1 243	999
5121 Accises	183	577	619	796	869	1 128	897
Alcohol	62	153	154	212	207	225	211
Tobacco	36	134	91	169	183	231	231
Fuel	76	290	343	383	444	638	437
Motor vehicle	9	0	0	0	0	0	0
Package	0	0	0	0	1	0	0
Fur	0	0	0	0	0	0	0
Electricity	0	0	31	33	34	34	18
5122 Bénéfices des monopoles fiscaux	0	0	0	0	0	0	0
5123 Droits de douane et droits à l'importation	2	35	24	29	34	52	42
5124 Taxes à l'exportation	0	0	0	0	0	0	0
5125 Impôts sur biens d'équipement	0	0	0	0	0	0	0
5126 Impôts sur services déterminés	17	64	33	48	53	62	60
Gambling tax	7	30	21	22	23	30	28
Advertising tax	1	3	2	4	4	6	0
Postal service payment	0	0	0	0	0	0	5
Liquid fuel stockpiling fee	0	2	5	6	5	5	4
Contributions to the Guarantee Fund	9	29	5	17	20	21	23
5127 Autres impôts sur commerce et transact. internat.	0	0	0	0	0	0	0
5128 Autres impôts	0	0	0	0	0	0	0

	1965	1980	1990	2000	2007	2010	2013	2015	2019	2020
5130 Non-ventilables entre 5110 et 5120	0	0	0	0	0	0	0
5200 Impôts sur utilisation des biens et exerc. activités	22	68	55	65	80	217	204
5210 Impôts périodiques	22	68	55	65	73	77	61
Car registration fee	2	5	4	7	7	8	6
Heavy vehicle tax	0	4	4	4	5	5	5
5211 À la charge des ménages : véhicules à moteur
5212 À la charge autres agents : véhicules à moteur
5213 Autres impôts périodiques	20	58	47	55	61	64	50
Business and professional licenses	3	2	1	1	1	4	4
Pollution fee	10	44	31	37	44	44	29
Specific use of water	4	9	13	14	13	13	14
Fees for closure of roads, streets and squares	0	1	1	1	2	2	2
Fishing fees	1	1	1	2	2	2	2
Tax on motor vehicle	2	0	0	0	0	0	0
Boat tax	0	0	0	0	0	0	0
Animal tax	0	0	0	0	0	0	0
5220 Impôts non-périodiques	0	0	0	0	7	140	143
Revenue from the sale of emission permits	7	140	143
5300 Non-ventilables entre 5100 et 5200	0	0	0	0	0	0	0
6000 Autres impôts	0	0	0	0	0	0	0
6100 À la charge exclusive des entreprises
6200 À la charge d'autres agents
Other taxes
Pour mémoire										
Droits de douane perçus pour le compte de l'UE	35	24	29	34	52	42
Contributions au Fonds de résolution unique collectées pour le compte de l'UE	7	8
Recettes fiscales totales sur la base d'encaissements	1 907	5 003	4 921	5 964	6 848	9 195	9 204
Recettes fiscales totales sur la base des droits constatés	1 919	5 082	4 894	5 988	6 874	9 298	9 134
Conciliation avec les comptes nationaux										
Impôts additionnels inclus dans les comptes nationaux	0	0	0	0	0	0	0
Impôt exclus des comptes nationaux	0	0	0	0	0	0	0
Différence dans les traitements des crédits d'impôts	0	0	0	0	0	0	0
Transfert en capital des recettes non collectées	0	0	0	0	0	0	0
Cotisations de sécurité sociale volontaires	0	0	0	0	0	0	0
Différences diverses	0	0	0	0	0	0	0
Comptes nationaux : impôts et cotisations sociales effectives	1 919	5 082	4 894	5 988	6 874	9 298	9 134
Cotisations sociales imputées	4	20	30	38	49	73	86
Comptes nationaux : impôts et toutes les cotisations sociales	1 922	5 102	4 924	6 026	6 923	9 371	9 220

.. Non disponible

Note : Year ending 31st December.

Data on an accrual basis.

Source : Statistics Estonia.

	1965	1980	1990	2000	2007	2010	2013	2015	2019	2020
5110 Impôts généraux	251	2 062	7 519	10 869	15 207	15 533	18 888	18 974	21 974	22 005
5111 Taxes sur la valeur ajoutée	251	2 062	7 519	10 869	15 207	15 533	18 888	18 974	21 974	22 005
Value added taxes	251	2 062	7 519	9 616	13 657	13 691	16 561	16 680	18 929	18 802
VAT repayments of local government	0	0	0	849	1 550	1 842	2 327	2 294	3 045	3 203
Social Insur. Institutions' part of VAT revenue	0	0	0	404	0	0	0	0	0	0
5112 Impôts sur les ventes	0	0	0	0	0	0	0	0	0	0
5113 Autres impôts	0	0	0	0	0	0	0	0	0	0
Suppl. sales tax on consumer durables
5120 Impôts sur biens et services déterminés	319	2 096	5 036	6 912	7 746	8 109	9 774	9 862	10 693	10 219
5121 Accises	183	1 615	3 813	5 613	6 013	6 286	7 511	7 678	8 118	8 006
Excise on tobacco products	52	206	473	561	622	655	852	885	1 019	1 054
Excise on sweetments	6	23	26	0	0	0	0	0	0	0
Excise on medium, strong beer	3	109	419	0	0	0	0	0	0	0
Excise on non-alcoholic beverages	2	17	22	32	35	37	204	250	180	209
Excise on certain foodstuffs	3	218	36	0	0	0	0	0	0	0
Excise on liquid fuels	58	504	986	2 583	2 907	3 167	3 925	4 054	4 294	4 253
Excise on motor cars	28	238	697	1 059	1 217	941	931	882	886	713
Tax on alcoholic beverages	29	353	813	1 239	1 016	1 279	1 355	1 356	1 483	1 521
Levies on pharmacy	2	16	46	85	113	122	153	165	188	198
Levies for price reduction on butter	0	3	0	0	0	0	0	0	0	0
Levies for marketing of milk	0	12	58	0	0	0	0	0	0	0
Excise on margarines	0	18	55	0	0	0	0	0	0	0
Stock-building levies on liquid fuels	0	15	44	46	50	48	45	43	43	40
Excise on sugar products	0	18	34	0	0	0	0	0	0	0
Excise on feeding stuffs	0	0	0	0	0	0	0	0	0	0
Excise on fertilizers	0	21	21	0	0	0	0	0	0	0
Excise on oil-based concentrated feed	0	1	0	0	0	0	0	0	0	0
Excise on protein feed	0	0	0	0	0	0	0	0	0	0
Equalization fee agricultural products	0	8	29	0	0	0	0	0	0	0
Excise on albumen	0	0	30	0	0	0	0	0	0	0
Tax on electricity	0	65	0	0	0	0	0	0	0	0
Oil damage levy	0	0	7	5	8	20	27	24	7	2
Oil waste levy	0	0	4	3	4	4	4	4	4	0
Price difference compensations	0	-231	0	0	0	0	0	0	0	0
The milk quota charge	0	0	6	0	0	0	0	0	0	0
Levies for marketing of special agric. prod.	0	0	0	0	0	0	0	0	0	0
Excise on phosphorous fertilizers	0	0	7	0	0	0	0	0	0	0
Excise on certain beverage packages	0	0	0	0	41	13	15	15	14	16
5122 Bénéfices des monopoles fiscaux	38	86	202	0	0	0	0	0	0	0
Excess profits on alcohol	38	86	202
5123 Droits de douane et droits à l'importation	88	235	423	130	199	151	166	166	187	174
Import duties	62	126	232	0	0	0	0	0	0	0
Import levies on agricultural products	26	6	12	0	0	0	0	0	0	0
Local import duties (Town dues)	1	0	0	0	0	0	0	0	0	0
Import levies price stabilisation fund	0	3	0	0	0	0	0	0	0	0
Agricultural levies	0	0	0	0	0	0	0	0	0	0
Equalization tax	0	100	179	0	0	0	0	0	0	0
Custom duties	0	130	199	151	166	166	187	174
5124 Taxes à l'exportation	0	0	0	0	0	0	0	0	0	0
Export duties
Levies on export
Counter-cyclical tax exports
5125 Impôts sur biens d'équipement	0	0	0	0	0	0	0	0	0	0
Investment tax on buildings
5126 Impôts sur services déterminés	9	161	598	1 160	1 533	1 671	2 096	2 017	2 388	2 039
Net revenue of betting	8	94	328	704	807	874	948	967	1 099	746
Tax on motion pictures	0	0	0	0	0	0	0	0	0	0
Stamp duties on entertainment	2	5	0	0	0	0	0	0	0	0
Fire protection levy	0	3	7	6	8	9	10	11	11	11
Tax on waste	0	0	0	33	56	42	56	32	3	7
Rail tax	0	0	0	0	18	18	19	6	0	0
Tax on insurance premiums	0	58	263	337	509	584	712	777	789	820
Tax on lottery prizes	0	0	0	80	135	144	217	222	217	163
Tax on telecommunications	0	0	0	0	0	0	0	0	0	0
Bank tax	0	0	0	0	0	0	134	-74	-3	-2
Contributions to the Resolution Fund	0	0	0	0	0	76	216	235
Contributions to the Deposit Guarantee Fund	0	0	0	0	0	0	56	59
5127 Autres impôts sur commerce et transact. internat.	0	0	0	0	0	0	0	0	0	0
Tax on charter flights
5128 Autres impôts	0	0	0	9	1	1	1	1	0	0
Sugar levy	9	1	1	1	1
Steel and coal levy	0	0	0	0	0

	1965	1980	1990	2000	2007	2010	2013	2015	2019	2020
5130 Non-ventilables entre 5110 et 5120	0	0	0	0	0	0	0	0	0	0
5200 Impôts sur utilisation des biens et exerc. activités	8	44	156	440	671	765	934	1 059	1 479	1 456
5210 Impôts périodiques	8	44	156	423	637	725	897	960	1 189	1 208
5211 À la charge des ménages : véhicules à moteur	0	2	5	165	486	541	696	748	949	965
5212 À la charge autres agents : véhicules à moteur	7	32	135	235	126	150	170	182	201	203
5213 Autres impôts périodiques	1	10	16	23	25	34	31	30	39	40
Dog licenses	1	2	4	5	3	2	2	1	0	0
Hunting and fishing licenses	1	7	12	17	17	24	23	22	27	28
Seamens welfare and rescue levy	0	0	0	1	1	1	1	0	0	0
Nuclear energy research levy	0	0	0	0	4	7	5	7	12	12
5220 Impôts non-périodiques	0	0	0	17	34	40	37	99	290	248
Vehicle registration tax	17	34	40	37	36	27	27
Income from auction of emission allowances	0	0	0	0	63	263	221
5300 Non-ventilables entre 5100 et 5200	0	0	0	0	0	0	0	0	0	0
6000 Autres impôts	2	21	50	30	69	69	64	81	51	73
6100 À la charge exclusive des entreprises	0	0	0	0	0	0	0	0	0	0
6200 À la charge d'autres agents	2	21	50	30	69	69	64	81	51	73
Pour mémoire										
Droits de douane perçus pour le compte de l'UE	130	199	151	166	166	187	174
Contributions au Fonds de résolution unique collectées pour le compte de l'UE	76	216	235
Recettes fiscales totales sur la base d'encaissements	1 362	11 895	39 396	61 638	77 110	76 176	88 425	91 846	101 219	98 048
Recettes fiscales totales sur la base des droits constatés	39 052	62 435	77 447	76 315	88 688	92 003	101 439	99 610
Conciliation avec les comptes nationaux										
Impôts additionnels inclus dans les comptes nationaux	..	0	0	0	0	0	0	0	0	0
Impôt exclus des comptes nationaux	..	0	0	0	0	0	0	0	0	0
Différence dans les traitements des crédits d'impôts	..	0	0	0	0	0	0	0	0	0
Transfert en capital des recettes non collectées	..	0	0	0	0	0	0	0	0	0
Cotisations de sécurité sociale volontaires	..	262	632	236	228	254	270	303	246	235
Différences diverses	..	0	0	0	0	0	0	0	0	0
Comptes nationaux : impôts et cotisations sociales effectives	..	12 157	39 684	62 671	77 675	76 569	88 958	92 306	101 685	99 845
Cotisations sociales imputées	..	513	688	30	0	0	0	0
Comptes nationaux : impôts et toutes les cotisations sociales	..	12 670	40 372	62 701	77 675	76 569	88 958	92 306	101 685	99 845

.. Non disponible

Note : Year ending 31st December.

From 1988 data are on accrual basis.

The comparability of the time series to earlier years is slightly lower.

Headings 2120 and 2320: The breakdown of contributions paid by employees and self-employed or non-employed is estimated, except for the healthcare fee of students in higher education included also into 2320 (in effect from 2021).

Headings 4110 and 4120: The breakdown of contributions paid by households and others is estimated.

Heading 4400: Negative values in Stamp duties are due to repayments during transition time from Stamp duties to Transfer tax.

Heading 5121: Negative items in Price difference compensations were due to subsidies under the price compensation scheme, which could be offset against any positive tax liability.

Heading 5126: Negative values are due to repayments temporary bank tax.

Heading 5212: Prior to 1990, a part of the tax was paid by households.

Source : Statistics Finland, basing on data from State Treasury, Tax Administration, Finnish Customs, Finnish Transport and Communication Agency, Financial Stability Authority and Financial Supervisory Authority. Supplementary information from unpublished sources.

StatLink  <https://stat.link/kzw1cq>

	1965	1980	1990	2000	2007	2010	2013	2015	2019	2020
4110 Ménages	198	4 454	11 493	20 186	30 584	36 480	41 818	43 861	42 235	39 231
Taxe d'habitation	0	2 306	5 100	8 366	12 433	15 254	17 470	18 424	13 928	10 456
Contributions foncières (bâti)	0	1 034	4 040	8 460	11 983	14 403	16 539	17 557	19 936	20 309
Taxe d'enlèvement ordures ménagères	0	534	1 219	3 103	5 117	5 699	6 552	6 567	7 027	7 155
Imposition foncier non-bâti	0	506	979	172	851	919	955	980	998	1 001
Taxe au profit chambre d'agriculture	0	0	0	53	59	61	62	61	56	55
Taxe de balayage	0	0	0	68	74	75	109	109	112	111
Autres	0	74	156	-36	67	69	131	163	178	144
4120 Autres agents	308	904	3 315	7 154	9 291	11 109	12 727	13 570	15 337	15 616
Contribution foncière propriété bâtie	0	759	3 032	6 256	9 054	10 865	12 477	13 246	15 039	15 321
Impositions foncier non-bâti	0	127	245	688	0	0	0	0	0	0
Taxe au profit chambre d'agriculture	0	18	39	210	237	244	250	242	222	219
Autres	0	0	0	0	0	0	0	82	76	76
4200 Impôts périodiques sur l'actif net	0	0	2 615	2 440	4 390	4 461	4 372	5 224	2 054	1 999
4210 Personnes physiques	938	2 440	4 390	4 461	4 372	5 224	2 054	1 999
4220 Sociétés	1 677	0	0	0	0	0	0	0
4300 Impôts sur mut. par décès, succ. et donations	145	1 010	4 124	6 907	8 910	7 738	10 456	12 317	15 252	15 039
4310 Impôts sur mut. par décès et successions	140	875	3 490	5 508	7 853	6 862	9 368	10 690	12 311	12 578
Mutations à titre gratuit	0	861	3 453	5 428	7 794	6 806	8 433	10 540	12 208	12 527
Recettes diverses et pénalités	0	14	37	80	59	56	935	150	103	51
4320 Impôts sur les donations	5	135	634	1 399	1 057	876	1 088	1 627	2 941	2 461
Donations	0	113	568	1 399	1 057	876	1 088	1 627	2 941	2 461
Recettes diverses et pénalités	0	0	0	0	0	0	0	0	0	0
Autres	0	22	66	0	0	0	0	0	0	0
4400 Impôts sur transact. mobilières et immob.	447	2 224	5 886	7 383	12 143	10 825	11 970	14 339	19 924	19 794
Créances rentes offices	0	30	209	279	443	279	359	335	428	322
Fonds de commerce	0	253	518	199	268	154	135	132	159	159
Meubles corporels	0	14	18	0	0	1	0	1	0	0
Immeubles et droits immobiliers	0	63	4	2	2	3	1	1	0	0
Conventions et actes civils entre sociétés	0	95	218	4	5	8	6	7	0	0
Recettes diverses et pénalités	0	35	60	367	179	253	4	6	15	3
Actes judiciaires et extra-judiciaires	0	6	10	0	0	0	0	0	0	0
Taxe de publicité foncière	0	781	38	68	130	140	703	770	1 034	991
Droits et timbres divers	0	94	242	0	0	0	0	0	0	0
Impôts sur opérations de bourse	0	168	525	407	271	0	0	0	0	0
Taxe sur les transactions financières	0	0	0	0	0	0	697	917	906	1 290
Taxe additionnelle droits d'enregistrement	0	679	4 002	5 339	10 396	9 567	9 538	11 618	16 844	16 549
Autres droits et recettes	0	5	44	718	449	420	527	552	538	480
4500 Impôts non-périodiques	8	0	0	0	0	0	0	0	0	0
4510 Sur l'actif net	8
4520 Autres non-périodiques	0
4600 Autres impôts périodiques sur patrimoine	0	0	0	0	0	0	0	0	0	0
5000 Impôts sur les biens et services	9 902	54 317	123 235	170 220	210 205	224 637	248 337	261 968	302 425	285 486
5100 Impôts sur production, vente, transfert, etc.	9 676	52 719	119 201	163 520	202 109	215 844	238 774	251 793	290 464	274 374
5110 Impôts généraux	5 994	37 760	81 341	110 296	142 033	151 565	163 103	169 913	194 261	182 045
5111 Taxes sur la valeur ajoutée	5 173	37 282	79 972	107 511	137 137	136 129	145 264	152 550	174 894	162 577
TVA (budget général)	0	36 895	78 902	103 054	136 927	135 578	144 490	151 680	173 953	161 537
TVA (BAPSA)	0	62	101	4 111	0	0	0	0	0	0
Autres TVA	0	325	969	0	0	0	0	0	0	0
Sous-compensation TVA agriculture	0	0	0	346	138	330	462	381	406	407
TVA sur subventions	0	0	0	0	72	221	312	489	535	633
5112 Impôts sur les ventes	822	0	0	0	0	0	0	0	0	0
5113 Autres impôts	0	477	1 369	2 784	4 896	15 436	17 839	17 363	19 367	19 468
Contribution sociale de solidarité	..	477	1 369	2 784	4 896	5 090	5 671	4 390	3 899	4 107
Cotisation sur la valeur ajoutée des entreprises	0	0	10 346	12 168	12 973	15 191	14 986
Taxe sur les services numériques	0	0	0	0	0	277	375
5120 Impôts sur biens et services déterminés	3 682	14 960	37 860	53 225	60 076	64 279	75 671	81 880	96 203	92 329

	1965	1980	1990	2000	2007	2010	2013	2015	2019	2020
5121 Accises	2 775	11 013	26 834	39 850	44 013	45 770	52 343	56 660	64 796	61 310
Taxe intérieure de consommation sur les produits énergétiques	0	7 136	17 476	23 493	24 318	23 577	23 693	26 238	31 438	27 018
Prélèv. except. sur entrep. produits pétroliers	0	0	0	0	0	0	0	0	0	0
Droits sur vins, cidres et hydromels	0	97	174	0	121	121	486	501	572	533
Droits sur alcools	0	1 238	1 593	3 025	484	2 482	2 950	2 956	2 900	2 909
Droits sur bières et eaux minérales	0	58	91	20	409	538	803	931	1 114	1 048
Autres droits et recettes	0	136	38	19	2 169	100	90	110	76	61
Impôts et taxes sur tabacs et allumettes	0	1 188	2 989	7 965	9 659	11 083	12 227	12 318	13 682	15 416
Amendes et confiscations	0	2	1	0	0	0	0	0	0	0
Garantie matières or et argent	0	6	19	29	2	0	0	0	0	0
Taxes au profit de l'ANDAs	0	84	147	89	0	0	0	0	0	0
Taxe de protection sanitaire et d'organisation du marché des viandes	0	0	0	48	46	43	41	43	41	41
Taxe sur les céréales	0	147	275	19	19	24	18	14	4	4
Redevances débits de tabac	0	0	0	0	0	0	0	0	0	0
Redevances sur sel de potasse	0	0	0	0	0	0	0	0	0	0
Taxe sur les farines	0	0	0	38	0	0	0	0	0	0
Redevances incluses dans prix carburants	0	36	32	453	485	495	499	493	558	499
Taxe au profit du Fonds National du Livre	0	7	17	0	0	0	0	0	0	0
Taxe sur produit exploitations forestières	0	11	0	0	0	0	0	0	0	0
Redevances des mines	0	16	59	43	23	25	22	16	19	18
Taxe sur électricité et chauffage	0	426	1 340	1 061	2 990	3 717	7 253	8 703	9 955	9 434
Surtaxe sur les apéritifs	0	12	17	0	0	0	0	0	0	0
Vignettes pharmaceutiques	0	4	559	0	0	0	0	0	0	0
Taxe sur betterave, sucre et alcool	0	22	400	0	0	0	0	0	0	0
Taxe solidarité sur graines oléagineuses	0	8	41	0	0	0	0	0	0	0
Taxe sur corps gras alimentaires	0	32	89	99	0	0	0	0	0	0
Taxe au profit Caisse Nationale des Lettres	0	23	0	0	0	0	0	0	0	0
Taxe sur consommation eau au profit FNAE	0	34	51	74	5	11	1	2	0	0
Taxe sur les viandes	0	25	36	0	19	1	1	0	0	0
Taxe au profit agences financières de bassin	0	217	609	1 624	1 821	1 763	2 175	2 268	2 237	2 175
Taxe au profit du FIRS (marché du sucre)	0	0	0	0	0	0	0	0	0	0
Contrib. except. pharmacies et laboratoires	0	16	0	522	0	0	0	0	0	0
Taxe locale	0	5	8	241	247	325	127	126	64	95
Contrib. distributeurs énergie élec. au profit du FACE	0	0	0	183	322	324	374	375	378	376
Taxe au profit de l'ADEME	0	0	0	80	212	489	499	449	0	0
Octroi de mer	0	0	0	449	544	581	386	422	466	467
Taxe générale sur les activités polluantes	0	0	0	6	16	16	205	117	331	268
Stocks sur les produits pétroliers	0	0	0	0	0	0	367	379	401	384
Autres	0	30	772	78	102	55	126	199	560	564
Taxe au profit de l'Institut français du pétrole (IFP)	0	0	0	193	0	0	0	0	0	0
5122 Bénéfices des monopoles fiscaux	0	0	0	0	0	0	0	0	0	0
5123 Droits de douane et droits à l'importation	471	966	1 669	1 810	2 043	2 180	2 605	2 665	2 848	2 873
Droits à l'importation (Etat)	0	0	0	0	0	0	0	0	0	0
Droits à l'importation (UE)	0	873	1 623	0	0	0	0	0	0	0
Octroi de mer	0	0	0	267	327	361	627	678	765	768
Autres	0	94	46	30	59	67	136	55	56	40
5124 Taxes à l'exportation	0	75	15	0	0	0	0	0	0	0
Prélèv. agricoles (part de l'Etat)	..	0	0
Prélèv. agricoles (part UE)	..	75	15
5125 Impôts sur biens d'équipement	0	0	0	0	0	0	0	0	0	0

	1965	1980	1990	2000	2007	2010	2013	2015	2019	2020
5126 Impôts sur services déterminés	431	2 690	8 373	11 204	14 007	16 274	20 656	22 501	28 559	28 146
Prélèvements sur le PMU	0	446	545	502	719	626	434	446	421	362
Prélèv. produit jeux et casinos	0	0	0	727	1 022	748	708	691	803	476
Prélèv. sur loterie nationale et loto	0	200	702	1 305	1 982	1 800	1 941	2 118	2 593	2 107
Prélèv. except. sur banque et établ. crédit	0	0	0	0	0	0	0	0	0	0
Taxe sur convention d'assurance	0	1 292	4 782	5 097	6 571	7 099	9 973	10 386	11 407	12 205
Baux enregistrement	0	264	633	573	29	-5	-1	0	0	0
Taxes funéraires	0	11	32	14	11	12	12	12	13	15
Droits de timbre contrat transport	0	9	77	10	0	0	0	0	0	0
Expertises et vérifications techniques	0	0	0	0	0	0	0	0	0	0
Taxe au profit de l'ANAEM	0	0	0	33	58	129	145	146	115	115
Taxe sur l'utilisation des voies navigables	0	0	0	104	157	169	192	183	176	167
Autres taxes diverses	0	98	272	273	449	1 007	547	798	2 686	2 735
Taxes sur les jeux et spectacles	0	75	195	274	372	425	799	785	1 238	1 053
Taxe sur fonds de garantie automobile (FGAC)	0	32	135	223	274	323	387	450	766	783
Taxes assurance auto. (Etat + Séc. Soc.)	0	0	0	55	0	0	0	0	0	0
Taxe Fonds National Calamités Agricoles	0	0	0	261	96	101	120	125	60	60
Prélèv. 5% Fonds Nat. Amélioration Habitat	0	114	258	678	604	604	726	932	992	1 000
Cotisat. des entrep. au Centre Nat. du Cinéma	0	52	207	397	144	766	735	695	741	616
Taxe alimentation au Fonds Assurances Agricoles	0	0	0	0	0	0	0	0	0	0
Taxe au profit du Fonds National Sportif	0	3	0	0	0	0	0	0	0	0
Taxe Fonds de Revalorisation Rentes et Pensions	0	15	0	0	0	0	0	0	0	0
Taxe annuelle sur encours de crédits	0	0	0	0	0	0	0	0	0	0
Taxe sur la publicité	0	0	26	52	38	156	219	232	247	173
Prélèv. sur salaires des conserv. hypothèques	0	67	188	0	0	0	0	0	0	0
Taxe de sécurité et sûreté	0	0	0	220	353	459	521	574	773	261
Taxe de risque systémique	0	0	0	0	0	0	899	591	29	28
Taxe sur les mutuelles au profit de la CMU	0	0	0	247	560	1 637	1 851	1 909	2 430	2 531
Taxe au profit du FPRNM (Fonds de prévention des risques naturels majeurs)	0	0	0	0	0	0	197	205	137	137
Contributions au Fonds de résolution unique collectées pour le compte de l'UE	916	2 419	2 988
Autres	0	10	320	159	568	218	251	307	513	334
5127 Autres impôts sur commerce et transact. internat.	0	0	0	0	0	0	0	0	0	0
5128 Autres impôts	5	215	970	360	13	55	67	54	0	0
Taxe de co-responsabilité sur le lait	0	48	119	0	0	0	0	0
Taxe de co-responsabilité sur les céréales	0	0	520	0	0	0	0	0
Prélèvement pour la CECA	0	14	0	0	0	0	0	0
Receveur des douanes	0	9	24	0	0	0	0	0
Divers (collect. locales)	0	0	0	0	0	0	0	0
Cotisations sur les sucres	0	68	185	270	0	42	54	41
Taxe au profit du FIRS (marché du sucre)	0	76	120	76	0	0	0	0
Autres	0	0	2	14	13	13	13	13
5130 Non-ventilables entre 5110 et 5120	0	0	0	0	0	0	0	0	0	0
5200 Impôts sur utilisation des biens et exerc. activités	226	1 598	4 034	6 700	8 096	8 793	9 563	10 175	11 961	11 112
5210 Impôts périodiques	178	1 226	3 024	4 909	5 264	5 338	5 715	5 681	6 177	5 677
5211 À la charge des ménages : véhicules à moteur	27	545	1 236	126	0	0	0	0	0	0
Taxe différentielle (budget gén. et collect. loc.)	0	545	1 236	126
5212 À la charge autres agents : véhicules à moteur	79	545	1 086	1 280	1 559	1 269	1 181	1 028	917	927
Taxe sur les véhicules des sociétés	0	197	345	644	891	992	876	753	767	801
Taxe sur les véhicules (budg. gén. et coll. loc.)	0	348	741	636	668	277	305	275	150	126
5213 Autres impôts périodiques	72	136	702	3 503	3 705	4 069	4 534	4 653	5 260	4 750
Taxe spéciale usage des routes	0	0	0	420	526	539	573	574	640	530
Droit de pesage	0	17	14	0	0	0	0	0	0	0
Divers taxes (collectivités locales)	0	7	33	0	0	0	0	0	0	0
Taxe magnétoscopes	0	0	0	0	0	0	0	0	0	0
Redev. pour surveillance centrales nucléaires	0	8	41	0	0	0	0	0	0	0
Taxe d'usage des abattoirs	0	19	13	0	0	0	0	0	0	0
Contrib. des entrepr. à la prépa. médicaments	0	0	20	238	0	379	213	255	252	269
Taxe sur les pylones électriques	0	1	66	128	183	213	244	231	272	283
Licence débit de boisson	0	8	22	23	0	0	0	0	0	0
Droit annuel de francisation et de navigation	0	0	0	0	0	39	37	37	38	38
Redevances d'usage des fréquences radioélectriques	0	0	0	191	280	275	262	187	270	240
Contribution à l'audiovisuel public	2 099	2 255	2 472	2 866	3 012	3 147	3 048
Autres	0	75	493	404	461	152	339	357	641	342

Note : Année civile se terminant le 31 décembre.

A partir de 1992, les données sont sur la base des droits constatés.

A partir de 1970 les chiffres ont été calculés selon le nouveau Système de Comptes Nationaux et ne sont pas, de ce fait, comparables à ceux des années précédentes.

La rubrique 2000 comprend certaines contributions volontaires.

Source : Institut de Comptes Nationaux, Service Public Fédéral des Finances.

StatLink  <https://stat.link/pxe0v5>

	1965	1980	1990	2000	2007	2010	2013	2015	2019	2020
Pour mémoire										
Droits de douane perçus pour le compte de l'UE	3 662	3 394	3 972	4 234	4 251	5 195	5 117	4 715
Contributions au Fonds de résolution unique collectées pour le compte de l'UE	1 578	1 997	2 230
Taxes and compulsory social security contributions paid by EU civil servants	39	43	53	56
Taxes paid by EU civil servants: income taxes	20	22	27	29
Taxes paid by EU civil servants: compulsory social security contributions	19	21	26	27
Crédits d'impôts récupérables										
Crédits d'impôts récupérables contre 1110	38 356	43 602	45 475	41 890	41 951	45 153	51 861
Composante fiscale	29 499	28 268	26 275	26 817	29 273	31 527
Composante transfert	14 104	17 207	15 616	15 134	15 880	20 334
Crédits d'impôts récupérables contre 1210	962	804	802	426	200	44	-2
Composante fiscale	348	326	172	120	40	0
Composante transfert	456	474	254	80	6	-2
Recettes fiscales totales sur la base d'encaissements	74 359	287 373	454 764	767 045	881 517	911 154	1 037 607	1 126 986	1 338 427	1 289 798
Recettes fiscales totales sur la base des droits constatés	884 216	911 161	1 038 904	1 128 773	1 341 320	1 291 049
Conciliation avec les comptes nationaux										
Impôts additionnels inclus dans les comptes nationaux	2 406	2 067	2 411	2 856	2 450	2 419
Several duties, administrative fees and other revenues	2 406	2 067	2 411	2 856	2 450	2 419
Impôt exclus des comptes nationaux	0	0	0	0
Différence dans les traitements des crédits d'impôts	12 623	9 230	6 358	5 619	5 720	7 311
Transfert en capital des recettes non collectées	0	0	0	0
Cotisations de sécurité sociale volontaires	21 409	5 102	5 352	6 068	7 262	7 378
Différences diverses	33 134	34 234	34 081	35 455	42 922	47 419
Comptes nationaux : impôts et cotisations sociales effectives	953 788	961 794	1 087 106	1 178 771	1 399 674	1 355 576
Cotisations sociales imputées	29 509	32 687	33 506	34 542	40 053	41 414
Comptes nationaux : impôts et toutes les cotisations sociales	983 297	994 481	1 120 612	1 213 313	1 439 727	1 396 990

.. Non disponible

Note : Year ending 31st December.

From 2002 data are on accrual basis.

The tax revenues for Germany refer to the old Länder until 1990 and to all Germany beginning in 1991.

Heading 1000: In the years up to 2000, the revenues shown take into account the whole amount of non-wastable tax credits including that part paid out by the tax authorities which should, under the OECD criteria, be treated as expenditure. From 2001, the data necessary to make the adjustment have become available and the revenue figures comply with the OECD criteria from that year.

Heading for non-wastable tax credits against 1110 comprise child tax credits (paid out of wage tax revenue), tax credits for owner occupied housing (paid out of assessed income tax revenue), retirement allowance ("Riester allowance", paid out of wage tax revenue), investment tax credits for unincorporated businesses (for investment in former East Germany; paid out of assessed income tax revenue), research allowance for unincorporated businesses (paid out of assessed income tax revenue) and employee savings allowance.

Heading for non-wastable tax credits against 1210 are investment tax credits for incorporated businesses (for investment in former East Germany; paid out of corporate income tax revenue) and research allowance for incorporated businesses (paid out of corporate income tax revenue).

Source : Finanzbericht, Bonn; Tax Statistics. Unpublished estimates by the Ministry of Finance.

	1965	1980	1990	2000	2007	2010	2013	2015	2019	2020
5123 Droits de douane et droits à l'importation	12	94	112	220	314	279	153	181	299	255
Import duties	11	90	111	220	314	279	153	181	299	255
Agricultural social security fund	1	5	1	0	0	0	0	0	0	0
5124 Taxes à l'exportation	0	1	1	0	0	0	0	0	0	0
5125 Impôts sur biens d'équipement	0	0	0	0	0	0	0	0	0	0
5126 Impôts sur services déterminés	2	47	293	1 237	1 217	1 076	1 177	1 192	1 859	1 493
5127 Autres impôts sur commerce et transact. internat.	0	0	0	0	0	0	0	0	0	0
5128 Autres impôts	4	58	10	0	0	0	0	0	0	0
Agricultural social security fund	2	..	0
Other taxes	2	..	0
5130 Non-ventilables entre 5110 et 5120	0	0	52	37	114	79	109	101	45	35
5200 Impôts sur utilisation des biens et exerc. activités	6	44	228	1 320	2 169	1 682	2 954	3 217	3 258	2 945
5210 Impôts périodiques	5	24	219	1 320	2 169	1 682	2 954	3 217	3 258	2 945
Motor vehicle tax	5	0	0	0	0	0	0	0	0	0
5211 À la charge des ménages : véhicules à moteur	..	23	210	281	598	825	781	780	819	789
5212 À la charge autres agents : véhicules à moteur	..	0	8	735	1 182	272	120	207	301	240
5213 Autres impôts périodiques	0	1	1	304	389	585	2 053	2 230	2 138	1 916
Taxes on boats/ships	0	0	1
5220 Impôts non-périodiques	1	20	9	0	0	0	0	0	0	0
Exceptional tax on construction of buildings	0	..	9
Building permits	0	..	0
5300 Non-ventilables entre 5100 et 5200	0	0	0	517	256	785	1 003	1 002	733	663
6000 Autres impôts	0	1	3	0	0	0	0	0	0	0
6100 À la charge exclusive des entreprises	..	0	0
6200 À la charge d'autres agents	..	1	3
Pour mémoire										
Droits de douane perçus pour le compte de l'UE	100	210	307	278	148	181	299	255
Contributions au Fonds de résolution unique collectées pour le compte de l'UE	92	84	87
Recettes fiscales totales sur la base d'encaissements	116	1 475	11 472	45 979	72 429	73 083	62 632	63 210	71 533	62 166
Recettes fiscales totales sur la base des droits constatés	47 211	73 990	72 414	64 560	64 510	72 387	64 248
Conciliation avec les comptes nationaux										
Impôts additionnels inclus dans les comptes nationaux	0	0	0	0	0	0	0
Impôt exclus des comptes nationaux	0	0	0	0	0	0	0
Différence dans les traitements des crédits d'impôts	0	0	0	0	0	0	0
Transfert en capital des recettes non collectées	0	0	0	0	0	0	0
Tax (Employer's actual social contributions)
Tax (Employee's actual social contributions)
Cotisations de sécurité sociale volontaires	0	0	0	0	0	0	0
Différences diverses	0	0	0	0	0	0	0
Comptes nationaux : impôts et cotisations sociales effectives	47 211	73 990	72 414	64 560	64 510	72 387	64 248
Cotisations sociales imputées	2 055	3 952	4 952	5 101	5 615	4 394	4 086
Comptes nationaux : impôts et toutes les cotisations sociales	49 266	77 942	77 366	69 661	70 125	76 781	68 334

.. Non disponible

Note : Year ending 31st December.

From 1998 data are on accrual basis.

Source : Ministry of Finance, General accounting Office, Directorate of General Government Budget in collaboration with the National Statistical Authority (ELSTAT).

	1965	1980	1990	2000	2007	2010	2013	2015	2019	2020
Unallocable tax penalties	-33 320	-36 250	-37 507	-35 530	-25 751	-22 293
Tax on home-workers	0	-1	-23	-29	-24	-20
Specific sectors' surtax correction	0	0	0	-285	0	0
Différence dans les traitements des crédits d'impôts	0	0	0	0	0	0
Transfert en capital des recettes non collectées	0	0	0	0	0	0
Cotisations de sécurité sociale volontaires	1 762	1 693	1 523	1 229	983	953
Différences diverses	-2 687	-28	2	-43	190	1 433
Inheritance tax	0	0	0	0	0	0
Gift tax	0	0	0	0	0	0
Property transfer tax	0	0	0	0	0	0
Rounding	4	-2	2	0	-1	-1
Taxes on income and profits	-2 087	0	0	0	0	0
Corporate income tax	0	0	0	0	0	0
Customs duties	-603	-26	0	-43	191	1 434
Vehicle weight fee	0	0	0	0	0	0
Environment petrol tax	0	0	0	0	0	0
Social security contributions	0	0	0	0	0	0
Credit institutions' special tax	0	0	0	0	0	0
Comptes nationaux : impôts et cotisations sociales effectives	10 093 712	10 118 702	11 691 693	13 548 758	17 310 290	17 425 469
Cotisations sociales imputées	21 113	24 841	21 669	28 783	21 940	28 280
Comptes nationaux : impôts et toutes les cotisations sociales	10 114 825	10 143 543	11 713 362	13 577 541	17 332 230	17 453 749

.. Non disponible

Note : Year ending 31st December.

From 2002 onwards, data are on accrual basis, except for the preliminary year, which is on a cash basis.

Heading 5121: the aggregate figure for excise tax revenues is on a cash basis. Revenue from specific excises is in several cases reported on an accrual basis.

Tax base for "Environment petrol tax" is broader than petrol only.

Source : Ministry of Finance, Economic Department.

StatLink  <https://stat.link/kvngpr>

	1965	1980	1990	2000	2007	2010	2013	2015	2019	2020
Crédits d'impôts récupérables										
Crédits d'impôts récupérables contre 1110	0	0	0	0
Composante fiscale
Composante transfert
Crédits d'impôts récupérables contre 1210	1 025	1 190	3 577	4 361
Composante fiscale	127	173	608	824
Composante transfert	898	1 017	2 969	4 362
Recettes fiscales totales sur la base d'encaissements	60	4 731	114 932
Recettes fiscales totales sur la base des droits constatés	254 571	532 769	541 578	676 142	812 002	1 061 978	1 061 089
Conciliation avec les comptes nationaux										
Impôts additionnels inclus dans les comptes nationaux	0	0	0	0	0	0	0
Impôt exclus des comptes nationaux	-765	-1 663	-2 613	-2 437	-2 919	-4 668	-9 059
Estate and inheritance taxes (4310)	-765	-1 663	-2 613	-2 437	-2 919	-4 668	-9 059
Différence dans les traitements des crédits d'impôts	0	0	0	0	0	0	0
Transfert en capital des recettes non collectées	0	0	0	0	0	0	0
Cotisations de sécurité sociale volontaires	0	0	0	0	0	0	0
Différences diverses	0	0	0	0	0	0	0
Comptes nationaux : impôts et cotisations sociales effectives	253 806	531 105	538 964	673 704	809 084	1 057 310	1 052 029
Cotisations sociales imputées	0	0	0	0	0	0	0
Comptes nationaux : impôts et toutes les cotisations sociales	253 806	531 105	538 964	673 704	809 084	1 057 310	1 052 029

.. Non disponible

Note : Year ending 31st December.

From 1998 data are on accrual basis.

Source : Statistics Iceland.

StatLink  <https://stat.link/ykf13v>

	1965	1980	1990	2000	2007	2010	2013	2015	2019	2020
5121 Accises	124	1 045	2 084	4 402	6 125	4 859	5 013	5 474	5 974	5 470
Beer	19	192	356	475	459	316	363	418	421	348
Oils	31	330	745	1 491	2 204	2 099	2 035	2 120	2 165	1 805
Spirits	16	148	153	241	363	244	282	313	375	379
Table waters	0	11	23	0	0	0	0	0	0	0
Tobacco	50	187	419	1 035	1 192	1 160	1 064	1 055	1 137	1 202
Wine, cider, perry	1	18	46	154	297	266	354	414	433	478
Motor vehicle (incl. tyres)	7	148	331	985	1 554	395	459	702	950	717
Others	1	11	11	20	57	379	457	451	493	541
5122 Bénéfices des monopoles fiscaux	0	0	0	0	0	0	0	0	0	0
5123 Droits de douane et droits à l'importation	10	62	147	208	273	229	247	327	342	272
5124 Taxes à l'exportation	0	0	0	0	0	0	0	0	0	0
UE agriculture levies	0
5125 Impôts sur biens d'équipement	0	0	0	0	0	0	0	0	0	0
5126 Impôts sur services déterminés	3	21	171	122	229	164	157	404	676	688
Duty on betting	2	19	37	59	36	30	26	37	110	83
Sweepstakes duty	1	1	0	0	0	0	0	0	0	0
Bank levy	0	0	46	61	66	-70	-23	190	398	427
Other	0	1	88	2	127	204	154	178	168	178
5127 Autres impôts sur commerce et transact. internat.	0	0	0	0	0	0	0	0	0	0
5128 Autres impôts	0	14	37	0	0	0	0	0	0	0
5130 Non-ventilables entre 5110 et 5120	0	0	0	0	0	0	0	0	0	0
5200 Impôts sur utilisation des biens et exerc. activités	11	28	201	555	1 100	1 300	1 532	1 977	1 815	1 819
5210 Impôts périodiques	11	28	201	555	1 100	1 300	1 532	1 977	1 815	1 819
5211 À la charge des ménages : véhicules à moteur	6	14	100	373	723	768	888	904	795	756
5212 À la charge autres agents : véhicules à moteur	5	11	82	124	239	256	284	281	241	235
5213 Autres impôts périodiques	0	3	20	58	138	276	360	792	779	828
5220 Impôts non-périodiques	0	0	0	0	0	0	0	0	0	0
5300 Non-ventilables entre 5100 et 5200	0	0	0	0	0	0	0	0	0	0
6000 Autres impôts	0	0	0	0	0	6	23	12	5	9
6100 À la charge exclusive des entreprises	0	0	0	0	0
6200 À la charge d'autres agents	6	23	12	5	9
Pour mémoire										
Droits de douane perçus pour le compte de l'UE	148	208	273	229	247	327	342	272
Contributions au Fonds de résolution unique collectées pour le compte de l'UE	114	138
Crédits d'impôts récupérables										
Crédits d'impôts récupérables contre 1110	843	1 073	816	555	413	400
Composante fiscale	843	1 073	816	555	413	400
Composante transfert	0	0	0	0	0	0
Recettes fiscales totales sur la base d'encaissements	317	4 046	12 260	32 997	60 836	46 609	51 491	60 867	77 815	73 733
Recettes fiscales totales sur la base des droits constatés	33 363	60 790	46 399	51 459	60 898	77 962	74 034
Conciliation avec les comptes nationaux										
Impôts additionnels inclus dans les comptes nationaux	0	0	178	178	177	185	185
Impôt exclus des comptes nationaux	0	0	0	0	0	0	0
Différence dans les traitements des crédits d'impôts	0	0	0	0	0	0	0
Transfert en capital des recettes non collectées	0	0	0	0	0	0	0
Cotisations de sécurité sociale volontaires	0	0	0	0	0	0	0
Différences diverses	0	0	0	0	0	0	0
Comptes nationaux : impôts et cotisations sociales effectives	33 363	60 790	46 577	51 637	61 075	78 147	74 219
Cotisations sociales imputées	1 366	2 579	1 053	2 064	2 223	2 917	3 144
Comptes nationaux : impôts et toutes les cotisations sociales	34 729	63 369	47 630	53 700	63 298	81 064	77 362

.. Non disponible

Note : The personal income tax data shown for the country table for Ireland is different to the ESA2010 presentation as the expenditure component of the payable tax credits are excluded in accordance with the OECD Interpretative Guide.

The data for years 1965 to 1973 are on fiscal year basis (commencing on 1st April) and are therefore not strictly comparable with the data for later years, which are on a calendar year basis.

From 1998, data are on accrual basis.

Heading 1200: Capital gains taxes paid by corporations are included in heading 1210.

Heading 2100: Includes contributions by self-employed and certain voluntary contributions.

Heading 2200: Since 1976 income tax paid by corporations and corporation profits tax have been replaced by corporation tax.

Heading 5111: Includes arrears of the wholesale and turnover taxes.

Tax receipts in 1988 were inflated by the success of the new arrangements for assessment and collection of tax. These arrangements included an amnesty for tax arrears paid by 30th September. This amnesty waived penalties and interest charge tax. It resulted in payments of 631 millions of euros spread across the main tax headings.

Source : Annual Report of the Revenue Commissioners, Financial Accounts and National Income and Expenditure Accounts.

	1965	1980	1990	2000	2007	2010	2013	2015	2019	2020
5124 Taxes à l'exportation	0	0	0	0	0	0	0
5125 Impôts sur biens d'équipement	0	0	0	0	0	0	0
5126 Impôts sur services déterminés	0	0	0	0	0	0	0
5127 Autres impôts sur commerce et transact. internat.	0	0	0	0	0	0	0
5128 Autres impôts	0	0	0	0	0	0	0
5130 Non-ventilables entre 5110 et 5120	0	0	0	0	0	0	0
5200 Impôts sur utilisation des biens et exerc. activités	4 460	6 512	7 663	8 752	9 861	10 560	9 884
5210 Impôts périodiques	4 460	6 512	7 663	8 752	9 861	10 560	9 884
5211 À la charge des ménages : véhicules à moteur	1 436	1 895	2 274	2 249	2 515	2 966	2 868
5212 À la charge autres agents : véhicules à moteur	479	632	758	1 580	1 723	1 927	1 864
5213 Autres impôts périodiques	2 546	3 986	4 630	4 923	5 623	5 668	5 152
Licences collected by the Ministry of Transportation	257	535	350	132	196	165	64
Licences collected by the Ministry of Communication	151	0	274	299	338	371	356
Licences collected by other ministries	1 587	2 597	2 989	3 245	3 781	3 624	3 331
Business and professional licences paid locally	500	769	917	1 122	1 181	1 353	1 250
Other local authority fees	51	86	101	125	128	155	150
5220 Impôts non-périodiques	0	0	0	0	0	0	0
5300 Non-ventilables entre 5100 et 5200	0	0	0	0	0	0	0
6000 Autres impôts	0	0	0	0	0	0	0
6100 À la charge exclusive des entreprises
6200 À la charge d'autres agents
Crédits d'impôts récupérables										
Crédits d'impôts récupérables contre 1110	87	911	1 415	1 327	1 283
Composante fiscale	84	879	1 348	1 327	1 283
Composante transfert	3	32	67	0	0
Crédits d'impôts récupérables contre 1210	0	0	0	0	0
Composante fiscale
Composante transfert
Recettes fiscales totales sur la base d'encaissements	189 300	252 028	269 672	326 855	366 044	430 461	420 585
Recettes fiscales totales sur la base des droits constatés
Conciliation avec les comptes nationaux										
Impôts additionnels inclus dans les comptes nationaux	0	0	0	0	0	0	0
Impôt exclus des comptes nationaux
Différence dans les traitements des crédits d'impôts
Transfert en capital des recettes non collectées
Cotisations de sécurité sociale volontaires
Différences diverses
Comptes nationaux : impôts et cotisations sociales effectives	189 300	252 028	269 672	326 855	366 044	430 461	420 585
Cotisations sociales imputées	6 172	7 131	8 203	9 084	9 186	9 072	8 826
Comptes nationaux : impôts et toutes les cotisations sociales	195 472	259 159	277 875	335 940	375 230	439 533	429 411

.. Non disponible

Note : Year ending 31st December.

Data are on a cash basis.

Source : Israel Central Bureau of Statistics and Israel Ministry of Finance.

	1965	1980	1990	2000	2007	2010	2013	2015	2019	2020
Recettes fiscales totales sur la base des droits constatés	503 096	671 189	671 912	706 829	711 114	759 445	706 743
Conciliation avec les comptes nationaux										
Impôts additionnels inclus dans les comptes nationaux	0	0	0	0	0	0	0
Impôt exclus des comptes nationaux	-5 416	-5 470	-6 538	-9 786	-9 801	-10 949	-10 622
The tax for the urban solid waste disposal (TARSU)	-4 387	-4 443	-5 519	-8 363	-8 519	-9 459	-9 381
Other	-1 029	-1 027	-1 019	-1 423	-1 282	-1 490	-1 241
Différence dans les traitements des crédits d'impôts	0	0	-109	206	8 615	8 917	10 362
Transfert en capital des recettes non collectées	0	0	0	0	0	0	0
Cotisations de sécurité sociale volontaires	464	567	561	738	750	764	724
Différences diverses	0	0	0	0	0	0	0
Comptes nationaux : impôts et cotisations sociales effectives	498 144	666 286	665 826	697 987	710 678	758 177	707 207
Cotisations sociales imputées	3 884	3 980	3 984	4 093	3 938	4 151	4 190
Comptes nationaux : impôts et toutes les cotisations sociales	502 028	670 266	669 810	702 080	714 616	762 328	711 397

.. Non disponible

Note : The tax year ends in December 31th.

As from 2000, revenues data are computed on accrual basis.

As from 1997, revenues data are based on data provided to the European Union as for the Treaty of Maastricht excessive deficit procedure.

Section 6000: Regional Tax on Productive Activities (IRAP); it is a tax on the value of production therefore its taxable base is different from other groups tax bases.

Regarding the section "Taxes excluded National Accounts" the item "Others" includes: tax on the public areas utilization and tax on the collection and disposal of waste water.

Source : Ministero dell'economia e delle finanze; Istituto nazionale di statistica.

StatLink  <https://stat.link/2xa13i>

	1965	1980	1990	2000	2007	2010	2013	2015	2019	2020
5120 Impôts sur biens et services déterminés	1 544	8 822	9 868	10 830	10 400	9 485	9 834	9 470	8 898	8 038
5121 Accises	1 062	6 674	8 637	9 837	9 374	8 622	8 728	8 351	7 891	7 167
Liquor tax	353	1 424	1 935	1 816	1 524	1 389	1 371	1 338	1 247	1 134
Sugar excises	29	43	0	0	0	0	0	0	0	0
Local gasoline tax	46	278	361	296	302	294	275	264	244	220
Gasoline tax	254	1 547	2 007	2 769	2 820	2 750	2 574	2 465	2 281	2 058
Liquefied petroleum gas tax	0	30	31	28	27	24	21	18	14	9
Aviation fuel tax	0	58	76	104	104	89	67	66	65	11
Commodity tax	138	1 038	5	0	0	0	0	0	0	0
Playing-card tax	1	1	0	0	0	0	0	0	0	0
Préfectoral tobacco tax	44	229	361	282	278	256	173	153	140	134
Municipal tobacco tax	73	402	636	865	853	788	983	936	854	817
Timber delivery tax	3	3	0	0	0	0	0	0	0	0
Mineral product tax	2	5	3	2	2	2	2	2	2	2
Electricity and gas tax	54	386	0	0	0	0	0	0	0	0
Diesel oil tax	65	447	834	1 208	1 034	918	943	925	945	910
Vehicle acquisition tax	0	270	613	464	425	192	193	137	104	0
Promotion of power resources development tax	0	109	295	375	352	349	328	316	316	311
Petroleum and coal tax	0	404	487	489	513	502	600	630	638	608
Tobacco tax	0	0	996	876	925	908	1 038	954	874	840
Special tobacco tax	0	0	0	264	214	163	161	148	124	112
International tourist tax	0	0	0	0	0	0	44	1
5122 Bénéfices des monopoles fiscaux	179	808	0	0	0	0	0	0	0	0
Monopoly profits	179	808
5123 Droits de douane et droits à l'importation	222	786	928	877	941	786	1 034	1 049	941	820
Customs duty	222	786	928	877	941	786	1 034	1 049	941	820
5124 Taxes à l'exportation	0	0	0	0	0	0	0	0	0	0
5125 Impôts sur biens d'équipement	0	0	0	0	0	0	0	0	0	0
5126 Impôts sur services déterminés	81	554	303	116	85	77	71	70	66	52
Travel tax	4	64	0	0	0	0	0	0	0	0
Admission tax	10	5	0	0	0	0	0	0	0	0
Local entertainment tax	10	74	0	0	0	0	0	0	0	0
Golf course utilization tax	0	0	90	81	60	55	49	48	43	39
Meal and lodging tax	56	398	0	0	0	0	0	0	0	0
Special local consumption tax	0	0	195	12	0	0	0	0	0	0
Bathing tax	1	13	18	23	25	22	22	23	23	12
5127 Autres impôts sur commerce et transact. internat.	0	0	0	0	0	0	0	0	0	0
5128 Autres impôts	0	0	0	0	0	0	0	0	0	0
5130 Non-ventilables entre 5110 et 5120	0	0	0	0	0	0	0	0	0	0
5200 Impôts sur utilisation des biens et exerc. activités	76	1 378	2 270	3 047	3 015	2 570	2 431	2 416	2 553	2 620
5210 Impôts périodiques	69	1 358	2 250	3 027	2 993	2 548	2 409	2 393	2 530	2 599
Automobile tax	55	781	1 276	1 765	1 717	1 616	1 574	1 543	1 588	1 623
Light vehicle tax	13	43	88	125	164	178	189	200	269	285
Motor vehicle tonnage tax	0	527	881	1 134	1 110	753	643	649	671	690
Hunter licence tax	0	3	2	2	0	0	0	0	0	0
Hunting tax	0	3	2	1	2	2	2	1	1	1
Mine lot tax	1	1	1	1	0	0	0	0	0	0
5211 À la charge des ménages : véhicules à moteur
5212 À la charge autres agents : véhicules à moteur
5213 Autres impôts périodiques
5220 Impôts non-périodiques	7	20	20	20	22	21	22	22	23	21
5300 Non-ventilables entre 5100 et 5200	0	0	0	0	0	0	0	0	0	0
6000 Autres impôts	2	151	335	348	356	381	384	413	454	444
6100 À la charge exclusive des entreprises	0	139	288	324	313	330	348	361	387	385
Business office tax	..	139	288	324	313	330	348	361	387	385
6200 À la charge d'autres agents	2	12	47	24	43	52	36	52	68	60
Taxes not in local tax law	2	12	47	24	43	52	36	52	67	60
Other	0	0	0	0	0	0	0	0	1	0
Recettes fiscales totales sur la base d'encassements	6 172	62 443
Recettes fiscales totales sur la base des droits constatés	130 843	136 236	146 248	132 484	146 405	163 533	175 380	177 308

	1965	1980	1990	2000	2007	2010	2013	2015	2019	2020
Conciliation avec les comptes nationaux										
Impôts additionnels inclus dans les comptes nationaux
Impôt exclus des comptes nationaux
Différence dans les traitements des crédits d'impôts
Transfert en capital des recettes non collectées
Cotisations de sécurité sociale volontaires
Différences diverses
Comptes nationaux : impôts et cotisations sociales effectives
Cotisations sociales imputées
Comptes nationaux : impôts et toutes les cotisations sociales

.. Non disponible

Note : Data are on a fiscal year basis beginning 1st April.

From 1990, data are on accrual basis.

The figures for different groups of taxes are reported on different reporting bases, namely: Social security contributions (heading 2000) : in principle accrual basis, Central government taxes : accrual basis (revenues accrued during the fiscal year plus cash receipts collected before the end of May (the end of April until 1977), Local government taxes : accrual basis (due to be paid during the fiscal year and cash receipts collected before the end of May).

Heading 2300: Includes contributions to the National pension, National Health Insurance and the Farmer's pension fund.

Heading 4100: Municipal property tax, includes Prefectural property tax from 1990 to 1994 because data is not available to provide a breakdown.

Heading 5121: Municipal tobacco tax, includes Prefectural tobacco tax from 1990 to 1994 because data is not available to provide a breakdown.

Heading 5121: In sub-item Petroleum and coal tax, the data before 2003 refer to petroleum tax.

Source : Tax Bureau, Ministry of Finance.

StatLink  <https://stat.link/ilu3p2>

	1965	1980	1990	2000	2007	2010	2013	2015	2019	2020
5123 Droits de douane et droits à l'importation	..	1 014	3 692	5 936	7 690	11 046	11 012	8 907	8 250	7 413
Customs duties	..	762	2 765	5 800	7 411	10 666	10 562	8 495	7 882	7 059
Defence tax on customs duties	..	248	919	0	0	0	0	0	0	0
Special customs duties	..	0	0	0	0	0	0	0	0	0
Tonnage tax	..	0	0	0	0	0	0	0	0	0
Education tax on imports	..	0	7	99	234	336	429	390	345	341
Rural dev. tax on customs exemptions	..	0	0	37	45	44	21	22	23	13
Previous year receipts	..	4	0	0	0	0	0	0	0	0
5124 Taxes à l'exportation	..	0	0	0	0	0	0	0	0	0
5125 Impôts sur biens d'équipement	..	0	0	0	0	0	0	0	0	0
5126 Impôts sur services déterminés	..	90	444	2 720	1 902	2 387	2 192	2 328	2 436	1 341
Telephone tax	..	50	262	1 457	0	0	0	0	0	0
Defence tax on telephone tax	..	33	0	0	0	0	0	0	0	0
Entertainment tax	..	0	0	0	0	0	0	0	0	0
Defence tax on entertainment tax	..	0	0	0	0	0	0	0	0	0
Entertainment tax (local)	..	0	0	0	0	0	0	0	0	0
Travel tax	..	0	0	0	0	0	0	0	0	0
Admission tax	..	0	0	0	0	0	0	0	0	0
Defence tax on admission tax	..	0	0	0	0	0	0	0	0	0
Education tax on banking & insurance	..	0	108	473	721	951	938	1 004	1 277	1 138
Horse race tax (local)	..	3	56	566	864	1 068	1 042	1 089	970	169
Rural dev. tax on horse race tax	..	0	0	84	165	215	212	235	189	34
Butchery tax (local)	..	5	18	51	52	58	0	0	0	0
Regional development tax (local)	..	0	0	89	100	95	0	0	0	0
5127 Autres impôts sur commerce et transact. internat.	..	0	0	0	0	0	0	0	0	0
5128 Autres impôts	..	0	0	0	0	0	0	0	0	0
5130 Non-ventilables entre 5110 et 5120	..	0	0	0	0	0	0	0	0	0
5200 Impôts sur utilisation des biens et exerc. activités	..	75	474	2 248	2 447	3 196	6 747	7 072	7 725	8 134
5210 Impôts périodiques	..	75	474	2 248	2 447	3 196	6 747	7 072	7 725	8 134
License tax (local)	..	18	48	241	77	76	0	0	0	0
Automobile tax (local)	..	57	426	2 007	2 370	3 120	6 747	7 072	7 725	8 134
5211 À la charge des ménages : véhicules à moteur
5212 À la charge autres agents : véhicules à moteur
5213 Autres impôts périodiques
5220 Impôts non-périodiques	..	0	0	0	0	0	0	0	0	0
5300 Non-ventilables entre 5100 et 5200	..	0	0	0	0	0	0	0	0	0
6000 Autres impôts	..	150	259	4 907	8 155	9 974	10 399	9 642	13 269	11 560
6100 À la charge exclusive des entreprises	..	0	0	0	0	0	0	0	0	0
6200 À la charge d'autres agents	..	150	259	4 907	8 155	9 974	10 399	9 642	13 269	11 560
Unallocable tax revenue	..	143	0	0	0	0	0	0	0	0
Previous year tax	..	0	213	1 474	2 965	4 449	4 774	3 435	5 873	4 165
Previous year tax (local)	..	6	47	474	672	654	601	392	719	259
Unallocable defence tax	..	0	0	-3	0	0	0	0	0	0
Education tax on local taxes	..	0	0	2 962	4 518	4 871	5 024	5 815	6 677	7 136
Recettes fiscales totales sur la base d'encaissements	..	6 687	37 262	136 295	258 571	295 968	347 332	393 559	523 985	538 450
Recettes fiscales totales sur la base des droits constatés
Conciliation avec les comptes nationaux										
Impôts additionnels inclus dans les comptes nationaux
Impôt exclus des comptes nationaux
Différence dans les traitements des crédits d'impôts
Transfert en capital des recettes non collectées
Cotisations de sécurité sociale volontaires
Différences diverses
Comptes nationaux : impôts et cotisations sociales effectives
Cotisations sociales imputées
Comptes nationaux : impôts et toutes les cotisations sociales

.. Non disponible

Note : Year ending 31st December.

Data are on cash basis.

Heading 2000: From 1997 the contributions to the three funds (civil servant pension fund, private school teachers pension fund and medical insurance fund) are classified as security social contributions. The reasons for the change are that the contributions either became mandatory or the fund started to be managed by public authorities in that year, thereby meeting the OECD definition of social security contributions.

Heading 2200: From 2007, this includes long-term care insurance.

Source : Ministry of Finance and Economy, Ministry of Home Affairs.

Tableau 5.22. Lettonie : recettes fiscales détaillées, 1965-2020

Million EUR

	1965	1980	1990	2000	2007	2010	2013	2015	2019	2020
Recettes fiscales totales	1 995	6 401	5 162	6 695	7 320	9 482	9 357
Recettes fiscales totales excluant les taxes collectés pour le compte de l'UE	1 995	6 362	5 137	6 667	7 272	9 426	9 304
1000 Impôts sur revenu, bénéfices et gains en capital	480	1 857	1 292	1 690	1 833	2 026	2 021
1100 Des personnes physiques	376	1 287	1 116	1 320	1 445	1 978	1 808
1110 Sur le revenu et les bénéfices	376	1 287	1 116	1 320	1 445	1 978	1 808
Personal income tax	376	1 287	1 116	1 320	1 445	1 978	1 808
Solidarity tax	0	0	0	0	0	1	0
1120 Sur les gains en capital	0	0	0	0	0	0	0
1200 Des sociétés	105	570	175	370	389	48	213
1210 Sur les bénéfices	105	570	175	370	389	48	213
1220 Sur les gains en capital	0	0	0	0	0	0	0
1300 Non-ventilables entre 1100 et 1200	0	0	0	0	0	0	0
2000 Cotisations de sécurité sociale	669	1 774	1 554	1 933	2 030	2 911	2 937
2100 À la charge des salariés	167	479	389	531	585	847	841
2110 Sur la base du salaire	167	479	389	531	585	847	841
2120 Sur la base de l'impôt sur les revenus	0	0	0	0	0	0	0
2200 À la charge des employeurs	501	1 283	1 155	1 391	1 432	2 037	2 068
2210 Sur la base du salaire	501	1 283	1 155	1 391	1 432	2 037	2 068
2220 Sur la base de l'impôt sur les revenus	0	0	0	0	0	0	0
2300 A charge des travailleurs indép. ou sans emploi	1	12	9	11	12	27	29
2310 Sur la base du salaire	1	12	9	11	12	27	29
2320 Sur la base de l'impôt sur les revenus	0	0	0	0	0	0	0
2400 Non-ventilables entre 2100, 2200 et 2300	0	0	0	0	0	0	0
2410 Sur la base du salaire
2420 Sur la base de l'impôt sur les revenus
3000 Sur salaires ou main d'oeuvre	0	4	3	3	3	3	3
Risk duty of business	4	3	3	3	3	3
4000 Impôts sur le patrimoine	76	195	157	221	249	287	281
4100 Impôts périodiques sur la propriété immobilière	63	106	128	173	197	226	222
4110 Ménages	0	0	0	22	24	40	39
4120 Autres agents	63	106	128	151	173	187	183
Tax on property	63	106	128	151	173	187	183
Tax on land	0	0	0	0	0	0	0
4200 Impôts périodiques sur l'actif net	0	0	0	0	0	0	0
4210 Personnes physiques
4220 Sociétés
4300 Impôts sur mut. par décès, succ. et donations	0	3	3	5	7	11	12
4310 Impôts sur mut. par décès et successions	3	3	5	7	11	12
Duty for legacies and donations	0	2	3	4	9	9
Stamp duty for transactions made in Land Register in relation to legacies and donations	1	0	0	1	1	1
Duty for consolidation of ownership and legal liens in Land Register anent legacies and donations	2	2	2	2	2	2
4320 Impôts sur les donations	0	0	0	0	0	0
4400 Impôts sur transact. mobilières et immob.	13	86	26	43	42	45	44
Duties on transactions with privatization vouchers	0	0	0	0	0	0	0
Stamp duty for transactions made in Land Register, which have been collected from juridical persons, except legacies and donations	0	1	1	1	1	1	1
Duty for consolidation of ownership and legal liens in Land Register, which have been collected from juridical persons, except legacies and donations	4	27	13	17	18	19	18
Stamp duty for transactions made in Land Register, which have been collected from physical persons, except legacies and donations	1	8	1	2	2	2	2
Duty for consolidation of ownership and legal liens in Land Register, which have been collected from physical persons, except legacies and donations	7	51	11	23	20	23	23
4500 Impôts non-périodiques	0	0	0	0	3	4	3
4510 Sur l'actif net	0	0	0
4520 Autres non-périodiques	3	4	3
The payment made by a foreigner before receiving temporary residence permit	3	4	3
4600 Autres impôts périodiques sur patrimoine	0	0	0	0	0	0	0
5000 Impôts sur les biens et services	770	2 572	2 157	2 849	3 205	4 254	4 114
5100 Impôts sur production, vente, transfert, etc.	739	2 515	2 031	2 695	3 052	3 977	3 896
5110 Impôts généraux	476	1 753	1 301	1 855	2 130	2 783	2 720
5111 Taxes sur la valeur ajoutée	476	1 727	1 202	1 690	1 876	2 632	2 571

	1965	1980	1990	2000	2007	2010	2013	2015	2019	2020
5112 Impôts sur les ventes	0	0	0	0	31	0	0
Subsidised electricity tax	31
5113 Autres impôts	0	27	99	165	223	150	149
Mandatory procurement public service obligation fee	27	99	165	223	150	149
5120 Impôts sur biens et services déterminés	262	761	730	840	922	1 194	1 176
5121 Accises	232	626	645	742	807	1 068	1 065
Excise duty on alcoholic beverages	63	127	111	124	128	200	189
Excise duty on beer	4	15	25	24	27	54	52
Excise duty on oil products	124	359	360	388	428	542	560
Excise duty on tobacco	27	92	130	160	178	228	223
Excise duty on other products	14	32	18	24	25	17	18
Excise duty on coffee and non alcoholic beverages	6	8	13	14	14	17	18
Excise duty / Tax on cars and motorcycles	8	24	5	10	11	0	0
Excise duty on natural gas	0	0	1	22	20	22	17
Tax on electricity	0	1	1	1	2	5	5
5122 Bénéfices des monopoles fiscaux	0	0	0	0	0	0	0
5123 Droits de douane et droits à l'importation	21	70	38	29	43	52	48
Customs duties	21	40	25	28	40	50	48
Levies on imported agricultural products	0	2	0	0	0	0	0
Excise duty of imported goods for omission for free turnover	0	28	14	2	3	2	0
5124 Taxes à l'exportation	0	0	0	0	0	0	0
5125 Impôts sur biens d'équipement	0	0	0	0	0	0	0
5126 Impôts sur services déterminés	10	66	47	68	72	74	63
Taxes on lotteries and gambling	7	42	22	29	32	47	34
Financial stability fee	0	0	0	5	4	7	6
Passenger departure duty	3	0	0	0	0	0	0
Contributions to the EU Single Resolution Fund	0	0	0	0	8	6	4
Contributions to the fund for the protection of the insured	0	1	1	1	1	0	0
Contributions to the deposit guarantee fund	0	22	24	32	28	14	18
Other special target State duties	0	0	0	0	0	0	1
5127 Autres impôts sur commerce et transact. internat.	0	0	0	0	0	0	0
5128 Autres impôts	0	0	0	0	0	0	0
5130 Non-ventilables entre 5110 et 5120	0	0	0	0	0	0	0
5200 Impôts sur utilisation des biens et exerc. activités	32	57	126	154	153	277	219
5210 Impôts périodiques	32	57	73	140	142	171	177
5211 À la charge des ménages : véhicules à moteur	12	16	34	48	54	64	66
Vehicle tax for vehicles which have been registered on physical persons	0	0	0	48	54	64	66
Annual vehicle duty for vehicles which have been registered on physical persons	12	16	34	0	0	0	0
5212 À la charge autres agents : véhicules à moteur	0	20	22	45	46	52	53
Tax on cars belonging to enterprises	0	0	21	20	21	22
Vehicle tax for vehicles which have been registered on judicial persons	0	0	24	26	31	31
Annual vehicle duty for vehicles which have been registered on judicial persons	20	22	0	0	0	0
5213 Autres impôts périodiques	20	21	17	47	42	55	58
Duty for keeping animals	0	0	0	0	0	0	0
Income from lease of reservoirs and fishing rights and non-production use of fishing rights (fishing cards)	0	0	0	1	1	1	1
Business and professional licences	5	6	4	27	20	23	23
State duties and payments for issue of special permits (licences) and registration of documents that commensurate correspondence of professional qualification	1	0	0	0	0	0	0
Lottery and gambling state duty	1	4	2	2	2	4	4
Gambling equipment marking duty	0	1	1	0	0	0	0
Payment for rental of commercial fishing rights	0	0	0	0	1	1	0
Lottery of goods and services organization duty	2	0	0	0	0	0	0
State duty for using numerative rights	0	0	0	0	0	0	0
State duty for keeping oil products' security reserves	0	0	0	24	16	19	18
Tax on natural resources	15	15	12	19	22	30	34
State fee from weapon	0	0	0	0	0	0	0
5220 Impôts non-périodiques	0	0	53	14	11	105	42
Revenue from state-owned greenhouse gas emission unit trade	53	14	0	0	0
Payment for emission quota trading	0	0	11	105	42
The fee for the appeal of procurement	0	0	0	0	0
5300 Non-ventilables entre 5100 et 5200	0	0	0	0	0	0	0
6000 Autres impôts	0	0	0	0	0	0	0
6100 À la charge exclusive des entreprises

	1965	1980	1990	2000	2007	2010	2013	2015	2019	2020
6200 À la charge d'autres agents
Pour mémoire										
Droits de douane perçus pour le compte de l'UE	37	25	28	40	50	48
Contributions au Fonds de résolution unique collectées pour le compte de l'UE	8	6	4
Recettes fiscales totales sur la base d'encaissements
Recettes fiscales totales sur la base des droits constatés	1 995	6 401	5 162	6 695	7 320	9 482	9 357
Conciliation avec les comptes nationaux										
Impôts additionnels inclus dans les comptes nationaux	14	1	1	0	0	0	0
Impôt exclus des comptes nationaux	0	0	0	0	0	0	0
Différence dans les traitements des crédits d'impôts	0	0	0	0	0	0	0
Transfert en capital des recettes non collectées	0	0	0	0	0	0	0
Cotisations de sécurité sociale volontaires	0	0	0	0	0	0	0
Différences diverses	0	0	0	0	0	0	0
Comptes nationaux : impôts et cotisations sociales effectives	2 009	6 402	5 163	6 695	7 320	9 482	9 357
Cotisations sociales imputées	12	51	36	59	80	149	128
Comptes nationaux : impôts et toutes les cotisations sociales	2 022	6 453	5 199	6 754	7 401	9 630	9 484

.. Non disponible

Note : Year ending 31st December.

Data on accrual basis.

Source : Ministry of Finance.

StatLink  <https://stat.link/5w9gl7>

Tableau 5.23. Lituanie : recettes fiscales détaillées, 1965-2020

Million EUR

	1965	1980	1990	2000	2007	2010	2013	2015	2019	2020
Recettes fiscales totales	4 154	8 730	7 961	9 445	10 826	14 817	15 327
Recettes fiscales totales excluant les taxes collectés pour le compte de l'UE	4 154	8 656	7 908	9 370	10 716	14 687	15 193
1000 Impôts sur revenu, bénéfices et gains en capital	1 111	2 625	1 281	1 726	2 013	4 288	4 296
1100 Des personnes physiques	1 020	1 891	1 005	1 250	1 440	3 529	3 517
1110 Sur le revenu et les bénéfices	1 020	1 810	972	1 226	1 390	3 529	3 517
Tax on payroll and workforce	950	1 628	793	1 008	1 148	2 990	3 517
Tax on income from individual activities	40	81	36	48	55	110	0
Tax on capital income	31	102	143	170	187	429	0
1120 Sur les gains en capital	0	81	33	24	50	0	0
1200 Des sociétés	90	734	276	477	574	759	780
1210 Sur les bénéfices	90	734	276	477	574	759	780
1220 Sur les gains en capital	0	0	0	0	0	0	0
1300 Non-ventilables entre 1100 et 1200	0	0	0	0	0	0	0
2000 Cotisations de sécurité sociale	1 362	2 643	3 293	3 791	4 338	4 743	5 127
2100 À la charge des salariés	107	233	641	763	873	3 605	3 872
2110 Sur la base du salaire	107	233	641	763	873	3 605	3 872
2120 Sur la base de l'impôt sur les revenus	0	0	0	0	0	0	0
2200 À la charge des employeurs	1 119	2 180	2 109	2 526	2 916	359	378
2210 Sur la base du salaire	1 119	2 180	2 109	2 526	2 916	359	378
2220 Sur la base de l'impôt sur les revenus	0	0	0	0	0	0	0
2300 A charge des travailleurs indép. ou sans emploi	135	230	544	502	549	779	877
2310 Sur la base du salaire	135	230	544	502	549	779	877
2320 Sur la base de l'impôt sur les revenus	0	0	0	0	0	0	0
2400 Non-ventilables entre 2100, 2200 et 2300	0	0	0	0	0	0	0
2410 Sur la base du salaire
2420 Sur la base de l'impôt sur les revenus
3000 Sur salaires ou main d'oeuvre	0	0	0	0	0	0	0
4000 Impôts sur le patrimoine	62	83	103	97	126	145	147
4100 Impôts périodiques sur la propriété immobilière	61	82	102	96	125	143	145
4110 Ménages	3	6	7	8	17	39	40
4120 Autres agents	58	76	95	88	108	105	105
Tax on land from corporations	3	8	9	10	10	6	6
Tax on immovable property	55	69	86	77	98	99	99
4200 Impôts périodiques sur l'actif net	0	0	0	0	0	0	0
4210 Personnes physiques
4220 Sociétés
4300 Impôts sur mut. par décès, succ. et donations	1	2	1	1	1	2	2
4310 Impôts sur mut. par décès et successions	1	2	1	1	1	2	2
4320 Impôts sur les donations	0	0	0	0	0	0	0
4400 Impôts sur transact. mobilières et immob.	0	0	0	0	0	0	0
4500 Impôts non-périodiques	0	0	0	0	0	0	0
4510 Sur l'actif net
4520 Autres non-périodiques
4600 Autres impôts périodiques sur patrimoine	0	0	0	0	0	0	0
5000 Impôts sur les biens et services	1 619	3 378	3 284	3 830	4 348	5 640	5 756
5100 Impôts sur production, vente, transfert, etc.	1 556	3 298	3 202	3 753	4 275	5 541	5 642
5110 Impôts généraux	1 086	2 339	2 183	2 611	2 913	3 876	3 931
5111 Taxes sur la valeur ajoutée	1 005	2 330	2 180	2 611	2 889	3 850	3 907
5112 Impôts sur les ventes	0	0	0	0	0	0	0
5113 Autres impôts	81	8	3	0	24	26	24
Deductions from revenue according to the RoL on the financing of road maintenance and development	81	0	0	..	0	0	0
Deductions from revenue according to the RoL Forestry Law	0	0	0	..	24	26	24
Turnover tax on goods	0	0	0	..	0	0	0
Deductions from Ignalina nuclear power plant income generated by sales of electricity	0	8	3	..	0	0	0
Turnover tax on publications of erotic and violent nature	0	0	0	..	0	0	0
Turnover tax on motor cars	0	0	0	..	0	0	0
Turnover tax on goods containing ethyl	0	0	0	..	0	0	0
5120 Impôts sur biens et services déterminés	470	960	1 019	1 141	1 362	1 665	1 711

	1965	1980	1990	2000	2007	2010	2013	2015	2019	2020
5121 Accises	428	835	903	996	1 165	1 503	1 546
Alcoholic beverages	10	2	10	12	6	20	17
Manufactured tobacco	41	121	170	209	270	300	306
Oil and other oil products	230	451	487	534	619	835	858
Electricity	2	0	3	3	4	2	2
Luxury cars	1	0	0	0	0	0	0
Sugar	25	13	1	7	1	0	0
Other former minor excises	5	0	0	0	0	0	0
Wine and sparkling wine	6	23	30	31	36	48	49
Beer	24	38	44	38	50	84	84
Other alcoholic beverages	84	186	158	162	179	213	231
5122 Bénéfices des monopoles fiscaux	0	0	0	0	0	0	0
5123 Droits de douane et droits à l'importation	41	61	53	68	99	122	128
Taxes on international trades and transactions	41	0	0	0	0	0	0
Imported sugar tax	0	0	0	0	0	0	0
Custom duties collected for the EU	0	61	53	68	99	122	128
5124 Taxes à l'exportation	0	0	0	0	0	0	0
5125 Impôts sur biens d'équipement	0	0	0	0	0	0	0
5126 Impôts sur services déterminés	0	64	63	77	98	39	37
Tax on lotteries and gambling	9	8	12	15	19	17
Contributions to the Guarantee Fund	11	5	12	16	0	0
Deposit and investment insurance tax	43	48	52	56	11	13
Resolution Fund	0	0	0	10	8	6
Other taxes on specific services	0	1	2	1	2	2
5127 Autres impôts sur commerce et transact. internat.	0	0	0	0	0	0	0
5128 Autres impôts	0	0	0	0	0	0	0
5130 Non-ventilables entre 5110 et 5120	0	0	0	0	0	0	0
5200 Impôts sur utilisation des biens et exerc. activités	64	80	83	78	74	99	114
5210 Impôts périodiques	64	80	83	78	74	99	114
5211 À la charge des ménages : véhicules à moteur	0	0	0	0	0	0	0
5212 À la charge autres agents : véhicules à moteur	7	30	13	31	32	38	51
Car registration taxes	0	0	0	15	15	18	30
Conveyance taxes	7	30	13	16	17	20	21
5213 Autres impôts périodiques	57	50	70	47	42	61	64
Pollution taxes	6	18	7	19	13	20	20
Payments by households for licences (not for business purposes)	5	3	6	2	2	2	2
Tax on market place	2	0	0	0	0	0	0
State-imposed fees and charges	34	22	44	6	5	6	6
Other taxes on production	10	6	13	21	22	33	36
5220 Impôts non-périodiques	0	0	0	0	0	0	0
5300 Non-ventilables entre 5100 et 5200	0	0	0	0	0	0	0
6000 Autres impôts	0	0	0	0	0	0	0
6100 À la charge exclusive des entreprises
6200 À la charge d'autres agents
Pour mémoire										
Droits de douane perçus pour le compte de l'UE	61	53	68	99	122	128
Contributions au Fonds de résolution unique collectées pour le compte de l'UE	10	8	6
Recettes fiscales totales sur la base d'encaissements
Recettes fiscales totales sur la base des droits constatés	4 154	8 730	7 961	9 445	10 826	14 817	15 327
Conciliation avec les comptes nationaux										
Impôts additionnels inclus dans les comptes nationaux	0	0	0	0	0	0	0
Impôt exclus des comptes nationaux	0	0	0	0	0	0	0
Différence dans les traitements des crédits d'impôts	0	0	0	0	0	0	0
Transfert en capital des recettes non collectées	-39	-9	-32	-17	-18	-25	-69
Cotisations de sécurité sociale volontaires	0	2	2	3	2	2	0
Différences diverses	0	0	0	0	0	0	0
Comptes nationaux : impôts et cotisations sociales effectives	4 115	8 723	7 932	9 430	10 811	14 794	15 258
Cotisations sociales imputées	3	91	103	99	116	160	171
Comptes nationaux : impôts et toutes les cotisations sociales	4 118	8 814	8 035	9 529	10 927	14 954	15 429

.. Non disponible

Note : Year ending 31st December.

Data on an accrual basis.

Source : Ministry of Finance.

	1965	1980	1990	2000	2007	2010	2013	2015	2019	2020
4510 Sur l'actif net
4520 Autres non-périodiques
4600 Autres impôts périodiques sur patrimoine	0	0	0	0	0	0	0	0	0	0
5000 Impôts sur les biens et services	66	336	868	2 260	3 784	4 180	5 052	4 528	5 711	5 626
5100 Impôts sur production, vente, transfert, etc.	62	327	848	2 229	3 709	4 105	4 969	4 442	5 614	5 530
5110 Impôts généraux	33	179	443	1 127	2 231	2 616	3 399	2 946	3 637	3 674
5111 Taxes sur la valeur ajoutée	0	179	443	1 127	2 231	2 616	3 399	2 946	3 637	3 674
TVA ressources propres UE	..	18	75	92	50	41	49	45	64	56
5112 Impôts sur les ventes	0	0	0	0	0	0	0	0	0	0
5113 Autres impôts	33	0	0	0	0	0	0	0	0	0
Impôt sur chiffre d'affaires	33
5120 Impôts sur biens et services déterminés	30	148	404	1 103	1 478	1 489	1 570	1 496	1 977	1 855
5121 Accises	26	134	365	1 036	1 394	1 401	1 484	1 374	1 674	1 516
Droits d'accises autonomes huiles minérales	1	1	10	100	135	145	197	184	221	180
Droits d'accises autonomes tabac	..	0	8	24	66	70	85	81	159	176
Droits d'accises sur les huiles minérales (R203)	..	76	173	414	559	536	530	495	551	436
Taxe sur la consommation d'alcool	1	5	19	20	21	20	25	28	46	47
Droits d'accises sur le tabac	..	40	141	407	418	422	445	394	462	481
Produit de la contrib. sociale prélevée sur les carburants	..	0	0	59	145	132	126	117	135	106
Redevance de contrôle sur le fuel domestique	..	0	0	2	3	3	2	2	2	2
Droits d'accises sur gaz liquéfiés (R203)	..	0	0	0	0	0	0	0	0	0
Droits d'accises sur benzols (R203)	..	0	0	1	1	1	1	1	1	1
Droits d'accises sur alcools étrangers (R203)	..	3	5	5	6	5	7	8	13	13
Droits d'accises sur bières indigènes	..	4	2	3	4	4	4	5	4	3
Droits d'accises sur boissons fermentées fruits (R203)	..	2	3	0	0	0	0	0	0	0
Droits d'accises boissons fermentées mousseuses (R203)	..	0	1	0	0	0	0	0	0	0
Droits d'accises sur sucres et sirops raffinés (R203)	..	0	1	0	0	0	0	0	0	0
Ajustement accises U.E.B.L.	..	0	0	0	0	0	0	0	0	0
Droits d'accises sur alcools indigènes	..	1	1	0	0	0	0	0	0	0
Accise "Kyoto"	..	0	0	0	37	62	62	58	80	70
Surtaxe sur les boissons confectionnées (alcopops)	..	0	0	0	0	0	0	0	0	0
Produit de la contribution taxe CO2	..	0	0	0	0	0	0	0	0	0
5122 Bénéfices des monopoles fiscaux	0	0	0	0	0	0	0	0	0	0
5123 Droits de douane et droits à l'importation	1	5	11	27	24	18	16	23	26	24
Prélèvements agricoles UE	1	0	0	0	1	0	0	0	0	0
Droits de douane	0	0	0	0	0	0	0	0	0	0
Droits de douane + mobiles + C.E.C.A. + anti-dumping	0	4	11	27	23	18	15	23	26	24
Montants compensatoires agricoles communautaires	0	0	0	0	0	0	0	0	0	0
5124 Taxes à l'exportation	0	0	0	0	0	0	0	0	0	0
5125 Impôts sur biens d'équipement	0	0	0	0	0	0	0	0	0	0
5126 Impôts sur services déterminés	2	6	22	39	60	69	70	98	277	316
Prélév. sommes engagées dans les paris	0	0	0	0	0	0	0	0	0	0
Taxe sur les assurances	1	5	15	23	32	40	45	46	59	61
Taxe sur les transports	1	0	0	0	0	0	0	0	0	0
Taxe de séjour	0	0	1	1	2	2	2	3	3	1
Taxe sur le loto	0	0	3	4	3	3	0	0	0	0
Prélèvement sur les jeux du casino	0	0	3	9	21	23	21	19	22	12
Impôts sur les billets de banque	0	0	0	0	0	0	0	0	0	0
Taxe sur amusements publics (nuits blanches)	0	1	1	2	2	1	2	2	1	0
Contributions au FGDL	0	0	0	0	0	0	0	0	45	50
Contributions au FRL	0	0	0	0	0	29	139	185
Impôt spécial en charge des assureurs dans l'intérêt du service des secours	0	0	0	0	0	0	0	0	6	6
5127 Autres impôts sur commerce et transact. internat.	0	0	0	0	0	0	0	0	0	0
5128 Autres impôts	0	4	6	1	0	1	1	1	0	0
C.E.C.A.	..	3	4	0	0	0	0	0
Taxe de coresponsabilité sur le lait	..	1	2	1	0	1	1	1
Taxe de coresponsabilité sur les céréales	..	0	0	0	0	0	0	0
5130 Non-ventilables entre 5110 et 5120	0	0	0	0	0	0	0	0	0	0
5200 Impôts sur utilisation des biens et exerc. activités	3	9	20	30	75	75	83	86	97	97
5210 Impôts périodiques	3	8	18	28	68	68	72	71	70	71
5211 À la charge des ménages : véhicules à moteur	2	4	9	16	39	39	40	41	40	41
5212 À la charge autres agents : véhicules à moteur	1	4	7	11	26	26	27	28	27	28

	1965	1980	1990	2000	2007	2010	2013	2015	2019	2020
5213 Autres impôts périodiques	0	0	1	2	2	3	4	3	3	3
Taxe sur les cabarets	0	0	0	0	1	1	1	1	1	0
Taxe d'immatriculation (Com. aux affaires maritimes)	0	0	0	1	1	1	2	1	1	1
Taxe sur les chiens	0	0	1	1	1	1	1	1	1	1
Taxe de colportage	0	0	0	0	0	0	0	0	0	0
Taxe sur les navires	0	0	0	0	0	0	0	0	0	0
5220 Impôts non-périodiques	0	0	2	2	7	7	11	15	27	26
Crédits d'émission	0	0	0	0	5	7	17	17
Taxes d'immatriculation de voitures	2	2	7	7	6	8	10	9
5300 Non-ventilables entre 5100 et 5200	0	0	0	0	0	0	0	0	0	0
6000 Autres impôts	0	0	7	11	14	22	23	28	29	23
6100 À la charge exclusive des entreprises	..	0	6	11	13	16	15	28	29	23
Taxe supplémentaire sur l'électricité	..	0	0	2	2	2	2	2	2	2
Taxe sur la distribution d'électricité	..	0	3	4	1	1	1	1	1	1
Taxe sur la production d'électricité	..	0	2	2	1	1	1	0	2	0
Taxe sur la consommation de gaz naturel	..	0	0	0	3	4	5	4	5	4
Registre aux firmes: taxes	..	0	1	1	0	0	0	0	0	0
Recettes conc. les dép. des affaires étrangères	..	0	0	0	2	5	5	4	5	6
Timbres de chancellerie	..	0	1	2	4	3	2	1	2	1
TVA reclassée et autres impôts sur la production	..	0	0	1	1	1	1	1	1	2
Sous-compensation TVA	..	0	2	0	0	0	0	0	0	0
Taxe de prélèvement sur l'eau	..	0	2	0	0	0	0	0	0	0
6200 À la charge d'autres agents	..	0	0	0	0	0	0	0	0	0
Pour mémoire										
Droits de douane perçus pour le compte de l'UE	11	27	23	18	15	23	26	24
Contributions au Fonds de résolution unique collectées pour le compte de l'UE	29	139	185
Impôts sur le revenu et cotisations sociales obligatoires (UE)	140	133	339	420	401	450	587	608
Impôts sur le revenu (UE)	37	55	103	112	112	125	165	171
Cotisations sociales obligatoires (UE)	103	77	236	308	289	325	422	437
Crédits d'impôts récupérables										
Crédits d'impôts récupérables contre 1110	198	191	189
Composante fiscale
Composante transfert
Recettes fiscales totales sur la base d'encaissements	266	1 543	3 722	8 612	13 385	14 746	17 800	19 087	25 178	24 715
Recettes fiscales totales sur la base des droits constatés	3 671	8 510	13 456	15 117	17 777	18 830	24 696	24 697
Conciliation avec les comptes nationaux										
Impôts additionnels inclus dans les comptes nationaux	0	0	0	0	0	0	0	0
Impôt exclus des comptes nationaux	0	0	0	0	0	0	0	0
Différence dans les traitements des crédits d'impôts	0	0	0	0	0	0	0	0
Transfert en capital des recettes non collectées	0	0	0	0	-13	-1	-10	-17
Cotisations de sécurité sociale volontaires	4	18	18	28	33	38	48	52
Différences diverses	0	0	0	0	0	0	0	0
Comptes nationaux : impôts et cotisations sociales effectives	3 675	8 528	13 474	15 146	17 797	18 867	24 733	24 732
Cotisations sociales imputées	267	288	429	505	605	669	814	855
Comptes nationaux : impôts et toutes les cotisations sociales	3 941	8 816	13 903	15 651	18 402	19 536	25 547	25 587

.. Non disponible

Note : Année civile se terminant le 31 décembre.

Les données sont sur la base des droits constatés.

A la rubrique 2000, la différence entre le total des cotisations de sécurité sociale et celles recueillies par les parastataux de la sécurité sociale correspond au prélèvement pour la péréquation des pensions opéré sur les rémunérations et les pensions des salariés et anciens agents de P&T de la Caisse d'épargne de l'État; ces établissements ressortissant l'un au secteur "sociétés et quasi-sociétés non financières" et l'autre à celui des institutions de crédit.

Les cotisations de sécurité sociale obligatoires versées par les fonctionnaires de l'UE incluent les cotisations de sécurité sociale imputées.

Source : Compte Général de l'État.

StatLink  <https://stat.link/lpm3h9>

	1965	1980	1990	2000	2007	2010	2013	2015	2019	2020
6200 À la charge d'autres agents	0	0	0	367	646	636	984	416	778	1 529
Employers tax	331	497	609	804	208	496	1 226
Tax revenue from Caribbean Netherlands	0	0	13	100	128	161	148
Other taxes on wealth	36	149	14	80	80	121	155
Pour mémoire										
Droits de douane perçus pour le compte de l'UE	1 310	1 679	1 732	1 756	2 266	2 709	2 533
Contributions au Fonds de résolution unique collectées pour le compte de l'UE	454	632	748
Recettes fiscales totales sur la base d'encaissements	10 860	69 982	104 419	165 503
Recettes fiscales totales sur la base des droits constatés	166 824	220 950	227 911	238 488	255 348	319 236	318 601
Conciliation avec les comptes nationaux										
Impôts additionnels inclus dans les comptes nationaux	1 400	0	0	0	0	0	0
Wage Tax reductions	1 400
Impôt exclus des comptes nationaux	0	0	0	0	0	0	0
Différence dans les traitements des crédits d'impôts	0	0	0	0	0	0	0
Transfert en capital des recettes non collectées	0	0	0	0	0	0	0
Cotisations de sécurité sociale volontaires	0	0	0	0	0	0	0
Différences diverses	-70	0	0	0	0	0	0
Comptes nationaux : impôts et cotisations sociales effectives	168 154	220 950	227 911	238 488	255 348	319 236	318 601
Cotisations sociales imputées	3 808	3 509	3 545	3 414	3 160	3 852	3 801
Comptes nationaux : impôts et toutes les cotisations sociales	171 962	224 459	231 456	241 902	258 508	323 088	322 402

.. Non disponible

Note : Year ending 31st December.

From 1999 data are on accrual basis.

Heading 2000: From 1998 the figures include some voluntary contributions and the breakdown between premiums paid by employees (2100) and by self-employed / non-employed has been estimated. This is also the case for the breakdown between premiums paid on a payroll or on an income tax basis for those years where both apply.

Heading 4100: From 1992, there was a structural break in the data for the 'municipal immovable property tax'. The tax ceased to be collected by the central government at that time and the figures are presented on a different type of statistical registration (no longer cash basis).

Heading 5110: Includes 358 millions of euros (1969) and 186 millions of euros (1970) in respect of deduction of turnover tax on stocks existing at 1st January 1969.

Heading 5213: Small amounts (less than 2.3 millions euros) of hunting and fishing licence receipts which should be classified here have been omitted.

Source : Social security contributions and local taxes: Central Bureau of Statistics.

Other taxes: Ministry of Finance.

Tableau 5.27. Nouvelle-Zélande : recettes fiscales détaillées, 1965-2020

Million NZD

	1965	1980	1990	2000	2007	2010	2013	2015	2019	2020
Recettes fiscales totales	1 001	7 594	27 471	39 765	64 046	62 310	72 187	81 499	99 620	115 600
1000 Impôts sur revenu, bénéfices et gains en capital	606	5 299	16 370	23 861	40 308	33 494	39 415	44 723	54 913	65 298
1100 Des personnes physiques	394	4 679	13 177	17 126	26 965	23 519	26 555	30 297	39 574	44 494
1110 Sur le revenu et les bénéfices	394	4 679	13 177	17 126	26 965	23 519	26 555	30 297	39 574	44 494
1120 Sur les gains en capital	0	0	0	0	0	0	0	0	0	0
1200 Des sociétés	207	589	1 780	4 914	9 069	7 609	10 344	11 407	12 415	17 819
1210 Sur les bénéfices	207	589	1 780	4 914	9 069	7 609	10 344	11 407	12 415	17 819
1220 Sur les gains en capital	0	0	0	0	0	0	0	0	0	0
1300 Non-ventilables entre 1100 et 1200	5	31	1 413	1 821	4 274	2 366	2 516	3 019	2 924	2 985
NRWT	5	24	277	760	1 506	467	427	733	570	470
Property speculation	0	0	0	0	0	0	0	0	0	0
Absentee income tax	0	7	0	0	0	0	0	0	0	0
Interest	0	0	1 028	990	2 699	1 704	1 643	1 660	1 528	999
Dividends	0	0	83	71	69	195	446	626	826	1 516
Other	0	0	25	0	0	0	0	0	0	0
2000 Cotisations de sécurité sociale	0	0	0	0	0	0	0	0	0	0
2100 À la charge des salariés	0	0	0	0	0	0	0	0	0	0
2110 Sur la base du salaire
2120 Sur la base de l'impôt sur les revenus
2200 À la charge des employeurs	0	0	0	0	0	0	0	0	0	0
2210 Sur la base du salaire
2220 Sur la base de l'impôt sur les revenus
2300 A charge des travailleurs indép. ou sans emploi	0	0	0	0	0	0	0	0	0	0
2310 Sur la base du salaire
2320 Sur la base de l'impôt sur les revenus
2400 Non-ventilables entre 2100, 2200 et 2300	0	0	0	0	0	0	0	0	0	0
2410 Sur la base du salaire
2420 Sur la base de l'impôt sur les revenus
3000 Sur salaires ou main d'oeuvre	0	0	0	0	0	0	0	0	0	0
4000 Impôts sur le patrimoine	116	602	1 880	2 112	3 417	4 119	4 585	5 046	6 138	6 361
4100 Impôts périodiques sur la propriété immobilière	84	515	1 722	2 049	3 322	4 031	4 492	4 962	6 037	6 273
Local govt rates and services	81	503	1 550	2 049	3 322	4 031	4 492	4 962	6 037	6 273
Land tax	3	12	172	0	0	0	0	0	0	0
4110 Ménages	0
4120 Autres agents	172
4200 Impôts périodiques sur l'actif net	0	0	0	0	0	0	0	0	0	0
4210 Personnes physiques
4220 Sociétés
4300 Impôts sur mut. par décès, succ. et donations	23	39	80	2	3	2	0	0	0	0
4310 Impôts sur mut. par décès et successions	21	37	74	0	0	0
4320 Impôts sur les donations	2	2	6	2	3	2
4400 Impôts sur transact. mobilières et immob.	9	48	78	61	92	86	93	84	101	88
Instrument duty	7	40	62	51	85	82	91	84	101	88
Cheque duty	2	8	16	10	7	4	2	0	0	0
4500 Impôts non-périodiques	0	0	0	0	0	0	0	0	0	0
4510 Sur l'actif net
4520 Autres non-périodiques
4600 Autres impôts périodiques sur patrimoine	0	0	0	0	0	0	0	0	0	0
5000 Impôts sur les biens et services	280	1 693	9 220	13 792	20 290	24 692	28 184	31 728	38 567	43 940
5100 Impôts sur production, vente, transfert, etc.	262	1 624	8 680	12 887	18 832	23 107	26 344	29 584	35 996	41 122
5110 Impôts généraux	77	776	6 163	9 885	15 046	19 143	22 063	24 587	30 259	35 397
5111 Taxes sur la valeur ajoutée	0	0	6 163	9 885	15 046	19 143	22 063	24 587	30 259	35 397
5112 Impôts sur les ventes	77	776	0	0	0	0	0	0	0	0
Motor vehicles	..	231
Other sales tax	..	544
5113 Autres impôts	0	0	0	0	0	0	0	0	0	0
5120 Impôts sur biens et services déterminés	186	849	2 517	3 002	3 786	3 964	4 281	4 997	5 737	5 725

	1965	1980	1990	2000	2007	2010	2013	2015	2019	2020
5121 Accises	124	548	1 929	2 148	1 627	1 782	1 854	2 280	2 460	2 111
On alcoholic beverages	37	84	411	436	573	622	650	672	710	780
Beer	33	64	0	201	290	207	250	262	268	308
Wine	0	0	0	100	163	181	204	216	221	229
Spirits	4	20	0	135	120	234	196	194	221	243
Tobacco	33	99	568	764	159	220	273	362	485	45
Motor vehicles	0	0	7	0	0	0	0	0	0	0
Refined sugar	2	0	0	0	0	0	0	0	0	0
CA petroleum fuels	0	140	835	810	819	872	865	1 185	1 075	1 084
NRF fuel excise	49	121	0	0	0	0	0	0	0	0
Local petroleum fuels	0	18	21	27	30	32	31	33	167	179
CA mileage tax	0	0	0	0	0	0	0	0	0	0
NRF mileage tax	3	0	0	0	0	0	0	0	0	0
Road user charges	0	68	0	0	0	0	0	0	0	0
Energy resources levy	0	20	87	111	46	36	35	28	23	23
5122 Bénéfices des monopoles fiscaux	0	0	0	0	0	0	0	0	0	0
5123 Droits de douane et droits à l'importation	49	231	505	648	1 857	1 916	2 160	2 442	3 001	3 292
5124 Taxes à l'exportation	0	0	0	0	0	0	0	0	0	0
5125 Impôts sur biens d'équipement	0	0	0	0	0	0	0	0	0	0
5126 Impôts sur services déterminés	13	57	83	206	302	266	267	275	276	322
Lottery (national)	1	6	26	167	290	253	254	260	266	314
Lottery (overseas)	0	0	0	0	0	0	0	0	0	0
Racing	12	46	57	39	12	13	13	15	10	8
Film hire tax	0	1	0	0	0	0	0	0	0	0
Domestic air travel tax	0	3	0	0	0	0	0	0	0	0
5127 Autres impôts sur commerce et transact. internat.	0	12	0	0	0	0	0	0	0	0
Foreign fishing vessels tax	..	0
Foreign travel tax	..	0
International departure tax	..	12
5128 Autres impôts	0	0	0	0	0	0	0	0	0	0
5130 Non-ventilables entre 5110 et 5120	0	0	0	0	0	0	0	0	0	0
5200 Impôts sur utilisation des biens et exerc. activités	18	69	539	905	1 458	1 585	1 840	2 144	2 571	2 818
5210 Impôts périodiques	18	69	539	905	1 458	1 585	1 840	2 144	2 571	2 818
Motor vehicle registration	7	47	154	181	226	172	187	214	226	231
Heavy traffic fees	8	0	285	532	851	1 016	1 205	1 381	1 716	1 930
Accident compensation levies	0	0	0	0	0	0	0	0	0	0
5211 À la charge des ménages : véhicules à moteur	0	0	0	0	0	0	0	0	0	0
5212 À la charge autres agents : véhicules à moteur	0	0	0	0	0	0	0	0	0	0
5213 Autres impôts périodiques	3	23	100	192	381	397	448	549	629	657
Local authority fees and charges	3	23	100	192	381	397	448	549	629	657
5220 Impôts non-périodiques	0	0	0	0	0	0	0	0	0	0
5300 Non-ventilables entre 5100 et 5200	0	0	0	0	0	0	0	0	0	0
6000 Autres impôts	0	0	1	0	31	5	3	2	2	1
6100 À la charge exclusive des entreprises	0	..	0	0	0	0	0	0
6200 À la charge d'autres agents	1	..	31	5	3	2	2	1
Crédits d'impôts récupérables										
Crédits d'impôts récupérables contre 1110	1 057	2 568	2 794	2 582	2 352	3 016	2 958
Composante fiscale	311	873	950	1 349	1 254	1 532	1 520
Composante transfert	746	1 695	1 844	1 233	1 098	1 484	1 438
Crédits d'impôts récupérables contre 1210	0	0	0	0	0	0	0
Composante fiscale
Composante transfert
Recettes fiscales totales sur la base d'encaissements	1 001	7 594	27 471	39 276	64 273	62 053	73 172	82 481	100 104	114 309
Recettes fiscales totales sur la base des droits constatés	39 765	64 046	62 310	72 187	81 499	99 620	115 600
Conciliation avec les comptes nationaux										
Impôts additionnels inclus dans les comptes nationaux	0	0	2 397	3 858	4 673	4 248
Impôt exclus des comptes nationaux	0	0	-4 955	-6 903	-8 497	-9 821
Différence dans les traitements des crédits d'impôts	873	950	1 349	1 254	1 532	1 520
Transfert en capital des recettes non collectées	0	0	0	0	0	0
Cotisations de sécurité sociale volontaires	0	0	0	0	0	0
Différences diverses	0	0	461	-1 602	6 760	-8 389
Comptes nationaux : impôts et cotisations sociales effectives	64 919	63 260	71 439	78 106	104 088	103 158
Cotisations sociales imputées	0	0	2 617	2 063	2 199	2 221
Comptes nationaux : impôts et toutes les cotisations sociales	64 919	63 260	74 056	80 169	106 287	105 379

.. Non disponible

Note : For the years before 1989 data are on a fiscal year basis ending 31st March. The figures provided for 1989 and onwards relate to the financial year ending 30th June of the following year.

From 1993, data are on accrual basis.

Heading 1000: Tax credits to exporters under the export incentives schemes are non-wastable, but that part of the excess of taxliability paid out to taxpayers is not identifiable.

Heading 1100: The figures up to 1969 include revenues collected by a social security income tax. The base of this tax was the same as the ordinary income tax base and the two have now been incorporated into a single income tax.

Heading 5121: From October 1986 incorporates that portion of the selective impost on wine, spirits, tobacco and motor vehicles which was formerly collected and reported as sales tax. The revenue collected on those imported goods which are subject to the equivalent of the domestic excise has been classified as excise duty. In this respect, there is a discontinuity between the excises recorded before and after October 1986.

Heading 5210: The other local authority licence fees include some small items which could be regarded as non-tax revenues.

Heading for non-wastable tax credits 1110 comprises four Family assistance tax credits. The total in item 1100 is net of the tax expenditure component but not net of the transfer component.

Source : Statistics New Zealand.

StatLink  <https://stat.link/bewz5d>

	1965	1980	1990	2000	2007	2010	2013	2015	2019	2020
5122 Bénéfices des monopoles fiscaux	31	395	751	2 534	2 902	3 433	3 751	3 869	5 168	5 311
Profits state wine monopoly	31	30	67	41	32	44	36	0	0	0
Norsk tipping	0	365	684	2 493	2 870	3 389	3 715	3 869	5 168	5 311
5123 Droits de douane et droits à l'importation	634	697	1 360	1 944	2 132	2 505	3 111	3 305	3 403	3 588
Customs revenue	615	689	1 305	1 944	2 132	2 505	3 111	3 305	3 403	3 588
Loading and lighthouse dues	11	0	0	0	0	0	0	0	0	0
Other import duties	8	8	55	0	0	0	0	0	0	0
5124 Taxes à l'exportation	7	105	227	0	112	151	177	178	322	316
5125 Impôts sur biens d'équipement	0	4 274	4 454	0	0	0	0	0	0	0
5126 Impôts sur services déterminés	88	195	1 233	1 386	131	114	140	138	2 058	21
Excise on race tracks	9	25	15	88	119	114	140	138	127	21
Taxes on specific services	34	49	150	1 298	0	0	0	0	1 931	0
Pengelotteriet (national lotteries)	45	121	462	0	0	0	0	0	0	0
Excise on lotto games	0	0	606	0	12	0	0	0	0	0
5127 Autres impôts sur commerce et transact. internat.	0	0	0	0	0	0	0	0	0	0
5128 Autres impôts	0	952	767	201	708	313	92	46	59	59
5130 Non-ventilables entre 5110 et 5120	0	0	0	0	0	0	0	0	0	0
5200 Impôts sur utilisation des biens et exerc. activités	208	1 272	4 361	11 287	15 288	14 898	15 891	18 419	19 861	20 111
5210 Impôts périodiques	208	1 272	4 361	11 287	15 288	13 423	15 603	17 635	17 521	17 735
5211 À la charge des ménages : véhicules à moteur	88	458	1 789	4 435	6 699	7 157	8 007	8 400	7 613	7 640
5212 À la charge autres agents : véhicules à moteur	108	696	2 072	1 346	712	539	494	352	335	330
5213 Autres impôts périodiques	12	118	500	5 506	7 877	5 727	7 102	8 883	9 573	9 765
CO2 tax	0	0	0	3 047	3 385	2 166	3 293	4 906	5 478	5 713
Excise on pharmacies	6	32	59	105	153	80	78	99	74	64
Others	6	86	441	2 354	3 132	3 394	3 666	3 809	3 956	3 933
Tax on emissions of NOX	0	0	0	0	1 207	87	65	69	65	55
5220 Impôts non-périodiques	0	0	0	0	0	1 475	288	784	2 340	2 376
5300 Non-ventilables entre 5100 et 5200	0	0	0	0	0	0	0	0	0	0
6000 Autres impôts	66	8	11	0	0	0	0	0	0	0
6100 À la charge exclusive des entreprises	0	3	2
6200 À la charge d'autres agents	66	5	9
Crédits d'impôts récupérables										
Crédits d'impôts récupérables contre 1210	994	1 229	1 576	2 959	4 183	4 003
Composante fiscale	350	75	307	484	830	830
Composante transfert	644	1 154	1 269	2 475	3 353	3 173
Recettes fiscales totales sur la base d'encaissements	16 842	133 499	301 812	575 989	0	0	0	0	1 434 405	1 361 127
Recettes fiscales totales sur la base des droits constatés	627 989	987 278	1 083 337	1 222 890	1 195 354	1 427 835	1 323 112
Conciliation avec les comptes nationaux										
Impôts additionnels inclus dans les comptes nationaux	1 485	2 773	3 288	4 022	4 560	4 674	4 904	0
Impôt exclus des comptes nationaux	0	0	0	0	0	0	0
Différence dans les traitements des crédits d'impôts	0	350	75	307	484	830	830
Transfert en capital des recettes non collectées	0	0	0	0	0	0	0
Cotisations de sécurité sociale volontaires	0	0	0	0	0	0	0
Différences diverses	0	0	0	0	0	0	0
Comptes nationaux : impôts et cotisations sociales effectives	630 762	990 916	1 087 434	1 227 757	1 200 512	1 433 569	1 323 942
Cotisations sociales imputées	2 076	2 931	3 164	3 628	3 870	5 803	5 932
Comptes nationaux : impôts et toutes les cotisations sociales	632 838	993 847	1 090 598	1 231 385	1 204 382	1 439 372	1 329 874

.. Non disponible

Note : Year ending 31st December.

From 2000, data are on accrual basis.

Heading 5211: Up to 1971 this item contains motor vehicle licences paid by both households and enterprises.

Heading 5121: From 2005, taxes on alcoholic beverages include both 'taxes on spirits and wines' and 'excise on beer'.

Heading 5125: From 1998, revenue from taxes on investments goods is included in item 5121 "Others".

Source : Statistics Norway; National Accounts.

Tableau 5.29. Pologne : recettes fiscales détaillées, 1965-2020

Million PLN

	1965	1980	1990	2000	2007	2010	2013	2015	2019	2020
Recettes fiscales totales	247 064	412 656	454 660	530 086	586 263	808 079	834 476
Recettes fiscales totales excluant les taxes collectés pour le compte de l'UE	247 064	410 945	452 961	527 935	583 369	803 616	830 082
1000 Impôts sur revenu, bénéfices et gains en capital	50 268	93 795	91 026	103 567	117 078	172 539	175 845
1100 Des personnes physiques	32 415	61 471	62 901	74 216	83 974	121 932	122 973
Individual income tax	32 415	61 403	62 818	74 124	83 861	121 755	122 817
Tax on winnings from lottery or gambling	0	68	83	92	113	177	156
1110 Sur le revenu et les bénéfices
1120 Sur les gains en capital
1200 Des sociétés	17 853	32 324	28 125	29 351	33 104	50 607	52 872
1210 Sur les bénéfices
1220 Sur les gains en capital
1300 Non-ventilables entre 1100 et 1200	0	0	0	0	0	0	0
2000 Cotisations de sécurité sociale	97 411	141 457	157 432	204 600	225 711	305 353	318 637
2100 À la charge des salariés	42 606	51 745	60 278	83 429	92 052	128 664	132 901
2110 Sur la base du salaire
2120 Sur la base de l'impôt sur les revenus
2200 À la charge des employeurs	41 834	56 016	66 712	81 114	89 570	116 901	121 101
2210 Sur la base du salaire
2220 Sur la base de l'impôt sur les revenus
2300 A charge des travailleurs indép. ou sans emploi	12 971	33 696	30 442	40 057	44 089	59 788	64 635
2310 Sur la base du salaire
2320 Sur la base de l'impôt sur les revenus
2400 Non-ventilables entre 2100, 2200 et 2300	0	0	0	0	0	0	0
2410 Sur la base du salaire
2420 Sur la base de l'impôt sur les revenus
3000 Sur salaires ou main d'oeuvre	1 628	3 081	3 720	3 998	4 028	5 928	7 683
Rehabilitation fund contribution	1 508	2 860	3 370	3 633	3 621	4 737	4 937
Wage guarantee fund contribution	120	221	350	365	407	424	416
Receipts from employers' obligatory payments to the Fundusz Solidarnościowy	0	0	0	0	0	767	2 330
4000 Impôts sur le patrimoine	10 584	17 116	19 068	23 120	24 637	28 993	30 293
4100 Impôts périodiques sur la propriété immobilière	8 404	13 515	16 399	20 747	22 206	25 201	26 454
Agricultural tax-local	720	906	969	1 666	1 579	1 527	1 628
Forest tax-local	96	157	165	228	230	298	301
Real estate tax-local	7 588	12 452	15 265	18 853	20 397	23 376	24 525
4110 Ménages	2 348	3 613	4 555	6 289	6 549	7 436	7 796
4120 Autres agents	6 056	9 902	11 844	14 458	15 657	17 765	18 658
4200 Impôts périodiques sur l'actif net	0	0	0	0	0	0	0
4210 Personnes physiques
4220 Sociétés
4300 Impôts sur mut. par décès, succ. et donations	172	328	290	252	246	325	313
Inheritance and gift tax-local	172	328	290	252	246	325	313
4310 Impôts sur mut. par décès et successions
4320 Impôts sur les donations
4400 Impôts sur transact. mobilières et immob.	2 008	3 273	2 379	2 121	2 185	3 467	3 526
Tax on civil law transactions and stamp tax	2 008	3 273	2 379	2 121	2 185	3 467	3 526
4500 Impôts non-périodiques	0	0	0	0	0	0	0
4510 Sur l'actif net
4520 Autres non-périodiques
4600 Autres impôts périodiques sur patrimoine	0	0	0	0	0	0	0
5000 Impôts sur les biens et services	86 880	156 683	182 820	193 776	214 162	294 143	301 032
5100 Impôts sur production, vente, transfert, etc.	84 885	151 804	176 044	188 331	206 197	281 787	283 819
5110 Impôts généraux	51 615	97 848	109 717	116 607	125 895	182 147	185 964
5111 Taxes sur la valeur ajoutée	51 615	97 848	109 717	116 607	125 895	182 147	185 964
5112 Impôts sur les ventes	0	0	0	0	0	0	0
5113 Autres impôts	0	0	0	0	0	0	0
Turnover tax, of which:
On spirits
On fuels
On tobacco
5120 Impôts sur biens et services déterminés	33 270	53 956	66 327	71 724	80 302	99 640	97 855

	1965	1980	1990	2000	2007	2010	2013	2015	2019	2020
5121 Accises	27 170	49 376	62 016	66 310	70 632	83 854	81 756
On domestic excise products, of which:	24 213	45 752	58 935	60 774	62 442	79 127	77 649
On spirits	4 309	5 000	6 154	7 393	6 655	8 202	8 202
On fuels	11 056	22 128	26 545	28 184	29 874	43 078	43 078
On tobacco	6 143	11 973	17 348	18 126	17 788	20 752	20 752
On beer	1 758	2 975	3 303	3 473	3 547	3 328	3 328
On wine	459	378	315	219	246	218	218
On other products	488	3 298	5 270	3 379	4 332	3 549	2 071
On imported excise products, of which:	2 957	3 624	3 081	5 536	8 190	4 727	4 107
On spirits	90	253	311	279	267	400	400
On fuels	2 031	2 045	1 051	3 481	5 650	966	966
On tobacco	18	214	114	62	86	45	45
On beer	26	12	14	43	53	64	64
On wine	71	106	133	149	139	181	181
On other products	721	994	1 458	1 522	1 995	3 071	2 451
5122 Bénéfices des monopoles fiscaux	0	0	0	0	0	0	0
5123 Droits de douane et droits à l'importation	5 038	1 711	1 627	1 977	2 823	4 463	4 394
5124 Taxes à l'exportation	0	0	0	0	0	0	0
5125 Impôts sur biens d'équipement	0	0	0	0	0	0	0
5126 Impôts sur services déterminés	1 062	1 297	1 974	2 534	5 795	10 211	10 582
Taxes and payments of financial institutions	443	189	375	1 077	4 472	3 076	3 485
Gambling tax	619	1 108	1 599	1 457	1 323	2 319	2 366
Tax from some financial institutions	0	0	0	0	0	4 816	4 731
5127 Autres impôts sur commerce et transact. internat.	0	0	0	0	0	0	0
5128 Autres impôts	0	1 572	710	903	1 052	1 112	1 123
5130 Non-ventilables entre 5110 et 5120	0	0	0	0	0	0	0
5200 Impôts sur utilisation des biens et exerc. activités	1 995	4 879	6 776	5 445	7 965	12 356	17 213
5210 Impôts périodiques	433	2 383	3 667	3 432	4 317	4 377	3 596
5211 À la charge des ménages : véhicules à moteur	0	0	0	0	0	0	0
5212 À la charge autres agents : véhicules à moteur	0	0	0	0	0	0	0
5213 Autres impôts périodiques	433	2 383	3 667	3 432	4 317	4 377	3 596
5220 Impôts non-périodiques	1 562	2 496	3 109	2 013	3 648	7 979	13 617
5300 Non-ventilables entre 5100 et 5200	0	0	0	0	0	0	0
6000 Autres impôts	293	524	594	1 025	647	1 123	986
Abolished taxes	0	0	0	0	0	0	0
6100 À la charge exclusive des entreprises	0	0	0	0	0	0	0
6200 À la charge d'autres agents	293	524	594	1 025	647	1 123	986
Pour mémoire										
Droits de douane perçus pour le compte de l'UE	1 711	1 627	1 977	2 823	4 463	4 394
Recettes fiscales totales sur la base d'encaissements
Recettes fiscales totales sur la base des droits constatés	247 064	412 656	454 660	530 086	586 263	808 079	834 476
Conciliation avec les comptes nationaux										
Impôts additionnels inclus dans les comptes nationaux
Impôt exclus des comptes nationaux
Différence dans les traitements des crédits d'impôts
Transfert en capital des recettes non collectées	1 025	1 371	1 406	2 005	2 229	3 035	3 201
Cotisations de sécurité sociale volontaires	34	49	46	48
Différences diverses
Comptes nationaux : impôts et cotisations sociales effectives	246 039	411 285	453 254	528 115	584 083	805 090	831 323
Cotisations sociales imputées	777	10 848	13 841	16 603	17 423	19 465	20 464
Comptes nationaux : impôts et toutes les cotisations sociales	252 943	422 133	467 095	544 718	601 506	824 555	851 787

.. Non disponible

Note : Year ending 31st December.

From 2002, data are on accrual basis.

Source : Ministry of Finance, Economic Department.

	1965	1980	1990	2000	2007	2010	2013	2015	2019	2020
Recettes fiscales totales sur la base des droits constatés	39 705	55 885	54 541	57 913	61 788	73 955	70 541
Conciliation avec les comptes nationaux										
Impôts additionnels inclus dans les comptes nationaux	5	7	14	14	18	20	21
Impôt exclus des comptes nationaux	0	0	0	0	0	0	0	0
Différence dans les traitements des crédits d'impôts	0	0	0	0	0	0	0	0
Transfert en capital des recettes non collectées	0	0	0	0	0	0	0	0
Cotisations de sécurité sociale volontaires	0	0	0	0	0	0	0	0
Différences diverses	0	0	0	0	0	0	0	0
Comptes nationaux : impôts et cotisations sociales effectives	39 710	55 892	54 555	57 927	61 806	73 975	70 562
Cotisations sociales imputées	3 292	5 592	5 906	5 311	4 602	4 758	4 691
Comptes nationaux : impôts et toutes les cotisations sociales	43 002	61 484	60 461	63 238	66 408	78 733	75 253

.. Non disponible

Note : Fiscal year ending 31 December.

From 1995, data are on accrual basis.

Source : Instituto Nacional de Estadística.

StatLink  <https://stat.link/6hf2s0>

	1965	1980	1990	2000	2007	2010	2013	2015	2019	2020
5121 Accises	971	2 171	2 081	2 462	2 567	2 839	2 752
On hydrocarbon fuels and lubricants	617	1 118	1 032	1 045	1 139	1 289	1 196
On alcohol and liquers	143	201	197	201	205	218	208
On beer	43	66	56	56	57	59	57
On wine	12	4	4	4	4	5	5
On tobacco products	156	783	602	636	665	767	732
On electricity	0	0	16	17	13	12	12
On coal	0	0	1	1	0	0	0
On natural gas	0	0	24	25	23	23	24
5122 Bénéfices des monopoles fiscaux	0	0	0	0	0	0	0
5123 Droits de douane et droits à l'importation	437	136	143	115	119	127	121
Customs duties	122	136	143	115	119	127	121
Import surcharges	315	0	0	0	0	0	0
Other customs revenues	0	0	0	0	0	0	0
5124 Taxes à l'exportation	0	0	0	0	0	0	0
5125 Impôts sur biens d'équipement	0	0	0	6	2	3	3
5126 Impôts sur services déterminés	55	125	167	501	462	728	674
5127 Autres impôts sur commerce et transact. internat.	0	0	0	0	0	0	0
5128 Autres impôts	0	0	0	0	0	0	0
5130 Non-ventilables entre 5110 et 5120	0	0	0	0	0	0	0
5200 Impôts sur utilisation des biens et exerc. activités	231	438	421	505	549	666	620
5210 Impôts périodiques	219	372	384	466	470	523	453
5211 À la charge des ménages : véhicules à moteur	0	0	0	0	0	0	0
5212 À la charge autres agents : véhicules à moteur	93	153	153	198	204	233	200
5213 Autres impôts périodiques	127	219	231	268	266	290	253
5220 Impôts non-périodiques	12	66	37	39	79	142	167
5300 Non-ventilables entre 5100 et 5200	2	105	134	151	153	181	204
6000 Autres impôts	0	0	0	0	0	0	0
6100 À la charge exclusive des entreprises
6200 À la charge d'autres agents
Pour mémoire										
Droits de douane perçus pour le compte de l'UE	136	143	115	119	127	121
Contributions au Fonds de résolution unique collectées pour le compte de l'UE	19	17
Crédits d'impôts récupérables										
Crédits d'impôts récupérables contre 1110	252	276	265	261	338	368
Composante fiscale
Composante transfert
Crédits d'impôts récupérables contre 1210	0	0	0	0	0	0
Composante fiscale
Composante transfert
Recettes fiscales totales sur la base d'encaissements	10 843	18 033	18 358	22 082	25 757	31 337	30 986
Recettes fiscales totales sur la base des droits constatés	10 648	18 456	19 159	23 082	26 049	32 494	32 401
Conciliation avec les comptes nationaux										
Impôts additionnels inclus dans les comptes nationaux	53	33	47	0	43	4	4
Impôt exclus des comptes nationaux	0	-103	-131	-148	-149	-178	-201
Différence dans les traitements des crédits d'impôts	0	0	0	0	0	0	0
Transfert en capital des recettes non collectées	0	0	0	0	0	0	0
Cotisations de sécurité sociale volontaires	0	22	31	17	11	11	12
Différences diverses	0	0	0	0	0	0	0
Comptes nationaux : impôts et cotisations sociales effectives	10 702	18 409	19 106	22 951	25 953	32 332	32 216
Cotisations sociales imputées	19	80	143	147	171	219	254
Comptes nationaux : impôts et toutes les cotisations sociales	10 721	18 488	19 250	23 098	26 124	32 550	32 470

.. Non disponible

Note : Year ending 31st December.

Data are on accrual basis.

Source : Ministry of Finance.

	1965	1980	1990	2000	2007	2010	2013	2015	2019	2020
Pour mémoire										
Droits de douane perçus pour le compte de l'UE	85	60	53	53	61	62
Contributions au Fonds de résolution unique collectées pour le compte de l'UE	16	9	9
Recettes fiscales totales sur la base d'encaissements	7 135	13 140	13 605	13 485	14 560	18 118	17 367
Recettes fiscales totales sur la base des droits constatés	7 114	13 377	13 758	13 578	14 498	17 981	17 508
Conciliation avec les comptes nationaux										
Impôts additionnels inclus dans les comptes nationaux	87	90	94	96	96
Radio and television licence fee	87	90	94	96	96
Impôt exclus des comptes nationaux
Différence dans les traitements des crédits d'impôts	0	0	0	0	0	0	0
Transfert en capital des recettes non collectées	-7	-35	-17	-2	-2	-2	-25
Cotisations de sécurité sociale volontaires	0	0	0	0	0	0	0
Différences diverses	0	0	0	0	0	0	0
Comptes nationaux : impôts et cotisations sociales effectives	7 107	13 342	13 828	13 667	14 590	18 075	17 580
Cotisations sociales imputées	39	81	100	117	118	136	153
Comptes nationaux : impôts et toutes les cotisations sociales	7 146	13 423	13 928	13 784	14 708	18 211	17 733

.. Non disponible

Note : Year ending 31st December.

Data are on accrual basis.

Source : Statistical Office of the Republic of Slovenia.

StatLink  <https://stat.link/41kbfy>

	1965	1980	1990	2000	2007	2010	2013	2015	2019	2020
5213 Autres impôts périodiques	..	1	1 038	2 889	3 176	3 510	4 139	4 222	4 592	4 268
Hunting and fishing taxes	0	28	28	34	34	30	27	26
Economic activity tax	925	1 934	1 633	1 785	1 701	1 794	1 890	1 838
Advertising	27	0	0	0	0	0	0	0
Taxes on environment and pollution	0	42	91	141	616	563	673	661
Tax on effluent, use of hydrocarbon and mines	0	51	83	67	158	184	194	177
Other fees paid by households for licences	0	179	264	228	206	245	328	280
Compensation for local taxes	86	140	176	165	129	118	130	125
Vehicle inspection duty	0	6	18	17	20	19	13	13
Municipal fees for private use of public space	0	509	883	1 073	1 275	1 269	1 337	1 148
5220 Impôts non-périodiques	0	0	1 017	1 767	3 209	1 577	1 411	1 827	2 866	2 803
Tax and building permits	327	1 117	2 227	859	519	575	1 108	868
Urban licenses	0	451	490	260	157	200	333	265
Greenhouse gas emission trading	0	0	0	0	138	412	1 015	1 264
Parafiscal taxes	690	199	492	458	597	640	410	406
5300 Non-ventilables entre 5100 et 5200	0	0	72	0	0	0	0	0	0	0
6000 Autres impôts	0	49	22	3	12	8	76	189	152	105
6100 À la charge exclusive des entreprises	..	49	0	0	0	0	0	0	0	0
6200 À la charge d'autres agents	..	0	22	3	12	8	76	189	152	105
Other taxes on production	3	12	8	76	189	152	105
Pour mémoire										
Droits de douane perçus pour le compte de l'UE	970	1 723	1 509	1 317	1 803	1 966	1 656
Contributions au Fonds de résolution unique collectées pour le compte de l'UE	690	708	846
Crédits d'impôts récupérables										
Crédits d'impôts récupérables contre 1110	1 323	1 897	774	1 093	2 338	2 697
Composante fiscale	522	729	432	546	1 077	1 199
Composante transfert	801	1 168	342	547	1 261	1 498
Crédits d'impôts récupérables contre 1210	0	0	0	46	177	296
Composante fiscale	12	39	47
Composante transfert	34	138	249
Recettes fiscales totales sur la base d'encaissements	1 238	22 002	103 662	212 669	388 829	333 697	338 878	360 947	429 621	398 471
Recettes fiscales totales sur la base des droits constatés	214 114	391 648	335 563	337 891	364 683	431 736	411 973
Conciliation avec les comptes nationaux										
Impôts additionnels inclus dans les comptes nationaux	0	0	0	0	0	0	0
Impôt exclus des comptes nationaux	0	0	0	0	0	0	0
Différence dans les traitements des crédits d'impôts	0	522	729	432	558	1 116	1 246
Transfert en capital des recettes non collectées	0	0	0	0	0	0	0
Cotisations de sécurité sociale volontaires	447	937	1 155	2 209	1 170	987	891
Différences diverses	0	0	0	0	0	0	0
Comptes nationaux : impôts et cotisations sociales effectives	214 561	393 107	337 447	340 532	366 411	433 839	414 110
Cotisations sociales imputées	5 379	7 618	8 585	7 772	7 503	7 142	7 048
Comptes nationaux : impôts et toutes les cotisations sociales	219 940	400 725	346 032	348 304	373 914	440 981	421 158

.. Non disponible

Note : Year ending 31st December.

From 1995, data are on accrual basis.

Since 1995, the data are consistent with those transmitted to Eurostat in the framework of Government Finance Statistics (ESA).

From 1981 the figures take into account the classification procedures set out in the OECD Interpretative Guide. Consequently, they are not completely comparable with the figures for earlier years though the amounts involved are quite small.

Heading 2300: Contributions paid by self-employed were shown under heading 2100 until 1982.

Source : Information from the Ministry of Finance for taxes and from Social Security System for social security contributions up to 1994. Since 1995 (accrual basis), national account data (IGAE-Ministry of Finance)

	1965	1980	1990	2000	2007	2010	2013	2015	2019	2020
Recettes fiscales totales sur la base des droits constatés	1 204 794	1 491 190	1 532 259	1 624 632	1 816 204	2 162 928	2 132 388
Conciliation avec les comptes nationaux										
Impôts additionnels inclus dans les comptes nationaux	0	0	0	0	0	0	0
Impôt exclus des comptes nationaux	0	0	0	0	0	0	0
Différence dans les traitements des crédits d'impôts	0	0	0	0	0	0	0
Transfert en capital des recettes non collectées	0	0	0	0	0	0	0
Cotisations de sécurité sociale volontaires	7 951	12 376	13 167	15 909	16 726	24 966	24 731
Différences diverses	0	0	0	0	0	0	0
Comptes nationaux : impôts et cotisations sociales effectives	1 212 745	1 503 566	1 545 426	1 640 541	1 832 930	2 187 894	2 157 119
Cotisations sociales imputées	0	0	0	0	0	0	0
Comptes nationaux : impôts et toutes les cotisations sociales	1 212 745	1 503 566	1 545 426	1 640 541	1 832 930	2 187 894	2 157 119

.. Non disponible

Note : Year ending 31st December.

From 2000 data are on accrual basis.

Figures prior to 1970 are not strictly comparable with those of later years, though the amounts involved are insignificant.

Heading 1000: Receipts are on accrual and not on a cash basis for all years.

Source : National Financial Management Authority, Stockholm.

StatLink  <https://stat.link/7ox4mi>

	1965	1980	1990	2000	2007	2010	2013	2015	2019	2020
6200 À la charge d'autres agents	98	151	174	316	364	457	662	662
Taxe de compensation	98	151	174	187	191	190	197	201
Autres	0	0	0	130	173	267	465	461
Recettes fiscales totales sur la base d'encaissements	11 237	46 385
Recettes fiscales totales sur la base des droits constatés	85 774	128 205	151 404	162 356	173 121	181 128	199 354	195 261
Conciliation avec les comptes nationaux										
Impôts additionnels inclus dans les comptes nationaux	0	0	0	0	0	0	0	0
Impôt exclus des comptes nationaux	0	0	0	0	0	0	0	0
Différence dans les traitements des crédits d'impôts	0	0	0	0	0	0	0	0
Transfert en capital des recettes non collectées	-242	-733	-936	-1 121	-1 309	-1 058	-1 062	-818
Cotisations de sécurité sociale volontaires	0	0	0	0	0	0	0	0
Différences diverses	0	0	0	0	0	0	0	0
Comptes nationaux : impôts et cotisations sociales effectives	85 533	127 472	150 468	161 235	171 812	180 070	198 291	194 443
Cotisations sociales imputées	362	502	467	454	483	337	393	785
Comptes nationaux : impôts et toutes les cotisations sociales	85 895	127 974	150 935	161 689	172 295	180 407	198 684	195 228

.. Non disponible

Note : Année civile se terminant le 31 décembre.

Les données sont sur la base des droits constatés.

Les chiffres antérieurs à 1970 ne sont pas strictement comparables avec ceux des années suivantes qui ont été révisés.

A compter de 1985 les "Impôts paroissiaux" ne sont plus reportés dans ces statistiques.

A la rubrique 1100: les paiements effectués en contrepartie de l'exemption du service militaire pourraient être classés dans les recettes non fiscales.

La rubrique 2000 (Cotisations de sécurité sociale) a été révisée depuis 1985 pour tenir compte de la sectorisation des administrations publiques retenue dans le cadre du passage aux Comptes nationaux SEC95. De ce fait, les cotisations à l'assurance maladie et à la Caisse nationale suisse contre les accidents sont maintenant exclues de la rubrique 2000.

Source : Statistique financière, Administration fédérale des finances.

StatLink  <https://stat.link/49weca>

	1965	1980	1990	2000	2007	2010	2013	2015	2019	2020
5123 Droits de douane et droits à l'importation	0	0	4	462	2 478	3 319	5 542	8 521	17 460	26 246
Customs duty	0	0	1	449	2 441	3 240	5 409	8 280	16 832	25 637
Customs duty on petrol	0	0	0	0	0	0	0	0	0	0
Production tax on imports	0	0	0	0	0	0	0	0	0	0
Production tax on petrol imports	0	0	0	0	0	0	0	0	0	0
Stamp duty on imports	0	0	2	0	0	0	0	0	0	0
Wharf duty	0	0	1	0	0	0	0	0	0	0
Other	0	0	0	13	37	80	133	240	628	609
5124 Taxes à l'exportation	0	0	0	0	0	0	0	0	0	0
5125 Impôts sur biens d'équipement	0	0	0	0	0	0	0	0	0	0
5126 Impôts sur services déterminés	0	0	1	997	7 686	4 005	6 853	10 014	24 352	30 533
Bank, insurance transaction tax	0	0	1	997	3 149	3 571	6 160	9 172	22 670	27 069
Transportation tax	0	0	0	0	0	0	0	0	0	0
PTT service tax	0	0	0	0	4 211	0	0	0	0	0
Tax on football pool	0	0	0	0	0	0	0	0	0	0
Lottery tax	0	0	0	0	327	434	692	842	1 681	3 464
5127 Autres impôts sur commerce et transact. internat.	0	0	0	0	0	0	0	0	0	0
Foreign travel expenditures tax	0	0
5128 Autres impôts	0	0	0	416	46	4 736	4 785	4 734	4 019	5 553
5130 Non-ventilables entre 5110 et 5120	0	0	0	0	0	0	0	0	0	0
5200 Impôts sur utilisation des biens et exerc. activités	0	0	0	572	4 161	5 374	7 894	9 703	15 400	16 921
5210 Impôts périodiques	0	0	0	359	4 161	5 374	7 894	9 703	15 400	16 921
Motor vehicles tax	0	0	0	359	0	5 374	7 894	9 703	15 400	16 921
5211 À la charge des ménages : véhicules à moteur	0	0	0	0	0	0	0
5212 À la charge autres agents : véhicules à moteur	359	4 161	5 374	7 894	9 703	15 400	16 921
Motor vehicles tax	302	3 521	5 033	7 353	8 949	14 503	15 983
Traffic fees	58	640	341	540	754	897	938
5213 Autres impôts périodiques	0	0	0	0	0	0	0
5220 Impôts non-périodiques	0	0	0	213	0	0	0	0	0	0
Building construction tax	..	0	..	0
5300 Non-ventilables entre 5100 et 5200	0	0	0	0	0	0	0	0	0	0
6000 Autres impôts	0	0	13	2 658	6 417	5 924	7 541	8 750	12 397	12 218
6100 À la charge exclusive des entreprises	..	0	0	0	0	0	0	0	0	0
6200 À la charge d'autres agents	..	0	13	2 658	6 417	5 924	7 541	8 750	12 397	12 218
Funds	1 938	0	0	0	0	0	0
Vocatial Train Pro.F.	67	0	0	0	0	0	0
Tax penalties and fines	548	4 191	2 689	3 175	3 779	6 361	5 123
Municipalities revenue	106	2 227	3 235	4 366	4 971	6 035	7 095
Recettes fiscales totales sur la base d'encaissements	0	1	79	40 263	203 053	287 873	458 698	586 722	997 551	1 204 629
Recettes fiscales totales sur la base des droits constatés
Conciliation avec les comptes nationaux										
Impôts additionnels inclus dans les comptes nationaux
Impôt exclus des comptes nationaux
Différence dans les traitements des crédits d'impôts
Transfert en capital des recettes non collectées
Cotisations de sécurité sociale volontaires
Différences diverses
Comptes nationaux : impôts et cotisations sociales effectives
Cotisations sociales imputées
Comptes nationaux : impôts et toutes les cotisations sociales

.. Non disponible

Note : From 1982 the data are based on the fiscal year ending 31st December. Before that the data are on a fiscal year basis beginning 1st March.

Revenue is reported on a cash basis except for social security contributions which are reported on an assessment basis.

The figures under the local tax collections include taxes under 'Municipalities Revenues Law' and Property tax. They also include transfers to the local authorities from central budget tax revenues under the revenue sharing system.

Heading 2000: Before 2003, contributions to some private social security schemes are included in this heading.

Source : Bulletin of national accounts and the Budget revenue Bulletin.

	1965	1980	1990	2000	2007	2010	2013	2015	2019	2020
4400 Impôts sur transact. mobilières et immob.	76	630	1 755	8 367	14 634	9 098	11 540	13 791	15 962	13 187
Stamp duties	..	630	1 755	8 367	14 634	9 098	11 540	13 791	15 962	13 187
4500 Impôts non-périodiques	0	0	0	0	0	0	36	147	452	353
4510 Sur l'actif net	0	0	0	0
4520 Autres non-périodiques	36	147	452	353
4600 Autres impôts périodiques sur patrimoine	0	0	0	0	0	0	0	0	0	0
5000 Impôts sur les biens et services	3 619	23 699	62 780	116 107	151 390	163 368	193 453	208 041	238 581	215 138
5100 Impôts sur production, vente, transfert, etc.	3 406	22 677	59 379	110 804	144 752	155 471	185 262	200 179	229 578	206 079
5110 Impôts généraux	647	11 897	34 136	65 018	93 374	97 646	121 460	132 906	154 996	139 461
5111 Taxes sur la valeur ajoutée	0	11 897	34 136	65 018	93 374	97 646	121 460	132 906	154 996	139 461
Value added tax	..	11 893	33 620	64 918	93 348	97 565	121 650	132 790	155 023	139 384
Adj. to VAT contribution	..	4	516	100	26	81	-190	116	-27	77
Purchase tax	..	0	0	0	0	0	0	0	0	0
5112 Impôts sur les ventes	647	0	0	0	0	0	0	0	0	0
5113 Autres impôts	0	0	0	0	0	0	0	0	0	0
5120 Impôts sur biens et services déterminés	2 759	10 780	25 243	45 786	51 378	57 825	63 802	67 273	74 582	66 618
5121 Accises	2 383	8 616	19 707	37 315	40 427	45 454	46 588	47 294	49 285	44 880
Beer	..	1 029	2 220	2 813	3 042	3 278	3 337	3 294	3 659	3 062
Wines, spirits, cider and perry	..	1 513	2 627	3 751	5 008	6 075	7 063	7 385	8 457	9 084
Tobacco	..	2 735	5 541	7 666	7 862	9 076	9 479	9 190	9 038	9 790
Hydrocarbon oil	..	3 327	9 302	23 041	24 512	27 013	26 697	27 415	27 795	22 647
Other excise duties	..	12	17	0	0	0	0	0	0	0
Sugar levy	..	12	0	44	3	12	12	10	0	0
Soft Drinks Levy	0	0	0	0	0	0	336	297
5122 Bénéfices des monopoles fiscaux	0	0	0	0	0	0	0	0	0	0
5123 Droits de douane et droits à l'importation	343	1 109	1 837	2 086	2 522	3 058	3 042	3 219	3 516	3 385
Custom duties	1 800	2 074	2 933	2 914	3 077	3 343	2 896
Import duties	..	855	1 722	0	0	0	0	0	0	0
Agricultural levies	..	254	115	286	338	0	0	0	0	0
Temporary charges of import	..	0	0	0	0	0	0	0	0	0
British Transport Police	..	0	0	0	110	125	128	142	145	145
Customs Duties - UK Receipts	0	0	0	0	0	0	0
Digital Services Tax	0	0	0	0	0	28	344
5124 Taxes à l'exportation	0	-1	36	0	0	0	0	0	0	0
Levies on exports	..	-1	36
5125 Impôts sur biens d'équipement	0	0	0	0	0	0	0	0	0	0
5126 Impôts sur services déterminés	33	456	1 022	5 826	6 523	7 292	11 601	13 626	17 039	13 417
Betting and gaming	..	456	1 022	1 522	959	1 092	1 538	2 053	2 502	2 187
National Lottery contributions to fund	..	0	0	1 590	1 310	1 625	1 644	1 713	1 713	1 713
Air passenger duty	..	0	0	940	1 883	2 094	2 960	3 119	3 806	927
Insurance premium tax	..	0	0	1 707	2 306	2 401	3 018	3 294	6 417	6 306
Bank Levy - Stability Fee Scheme	..	0	0	0	0	0	2 352	3 369	2 523	2 214
Light Dues	..	0	0	67	65	80	89	78	78	70
5127 Autres impôts sur commerce et transact. internat.	0	0	0	0	0	0	0	0	0	0
5128 Autres impôts	0	600	2 641	559	1 906	2 021	2 571	3 134	4 742	4 936
Fossil fuel levy	..	0	875	56	0	0	0	0	0	0
European coal and steel levy	..	21	11	0	0	0	0	0	0	0
Gas levy	..	12	291	0	0	0	0	0	0	0
Car tax	..	83	1 464	0	0	0	0	0	0	0
Landfill tax	..	484	0	461	877	1 065	1 191	1 028	784	701
Climate change levy	..	0	0	0	690	666	1 098	1 752	2 091	1 833
Aggregates levy	..	0	0	0	339	290	282	354	396	360
Hydro benefit	..	0	0	42	0	0	0	0	0	0
Renewable energy obligations	..	0	0	0	0	0	0	0	0	0
Channel 4 advertising formula	..	0	0	0	0	0	0	0	0	0
Milk super levy	..	0	0	0	0	0	0	0	0	0
Contracts for Difference	..	0	0	0	0	0	0	0	1 471	2 042
5130 Non-ventilables entre 5110 et 5120	0	0	0	0	0	0	0	0	0	0
5200 Impôts sur utilisation des biens et exerc. activités	212	1 378	3 401	5 303	6 638	7 897	8 191	7 862	9 003	9 059
5210 Impôts périodiques	212	1 378	3 401	5 303	6 638	7 897	8 191	7 862	8 848	8 905
5211 À la charge des ménages : véhicules à moteur	118	729	1 841	2 996	4 146	4 618	4 377	4 021	5 048	5 089
Motor vehicle duty	..	726	1 837	2 992	4 096	4 561	4 312	3 970	4 998	5 026
Boat licences	..	3	4	4	0	0	0	0	0	0
Dartford Tolls	0	50	57	65	51	50	63
5212 À la charge autres agents : véhicules à moteur	74	588	1 134	1 614	1 304	1 295	1 816	1 954	2 030	2 024
Motor vehicle levy	..	588	1 134	1 614	1 288	1 279	1 789	1 929	2 007	1 999
Dartford Tolls	0	16	16	27	25	23	25

	1965	1980	1990	2000	2007	2010	2013	2015	2019	2020
5213 Autres impôts périodiques	20	61	426	693	1 188	1 984	1 998	1 887	1 770	1 792
IBA levy	134	0	0	0	0	0	0	0
Telecommunications regulator fees	7	12	17	12	0	0	0	0
Gas regulator fees	2	0	0	0	0	0	0	0
Electricity regulator fees	5	0	0	0	0	0	0	0
Water regulator fees	6	11	11	12	24	27	36	27
Rail regulator fees	0	14	12	12	12	12	12	12
Company registration surplus fees	12	0	0	0	0	0	0	0
Consumer and credit act fees	163	119	281	480	480	480	480	480
Levy funded bodies	97	217	349	1 040	922	970	814	947
1936 Tithe Act payments	0	0	0	0	0	0	0	0
Recurrent taxes paid in respect of other goods	0	0	0	45	44	55	66	28
Land Registry - Registration Title Tax	285	462	331	464	285	299	234
Companies House - Registration Tax	35	56	52	52	58	63	64
5220 Impôts non-périodiques	0	0	0	0	0	0	0	0	155	154
Immigration Skills Charge	155	154
5300 Non-ventilables entre 5100 et 5200	1	-356	0	0	0	0	0	0	0	0
6000 Autres impôts	0	0	9 017	0	0	0	0	0	0	0
6100 A la charge exclusive des entreprises	0
6200 A la charge d'autres agents	9 017
Community charge	9 017
Pour mémoire										
Droits de douane perçus pour le compte de l'UE	1 800	2 074	2 933	2 914	3 077	3 343	2 896
Crédits d'impôts récupérables										
Crédits d'impôts récupérables contre 1110	7 454	4 651	20 030	28 879	29 710	28 539	18 003	15 296
Composante fiscale	6 973	1 233	4 414	5 542	2 538	2 571	1 622	1 378
Composante transfert	481	3 418	15 617	23 338	27 172	25 968	16 381	13 918
Crédits d'impôts récupérables contre 1210	0	1	918	1 313	1 156	3 273	7 254	8 590
Composante fiscale	0	0	654	915	626	1 136	2 252	2 625
Composante transfert	0	1	264	398	530	2 137	5 002	5 965
Recettes fiscales totales sur la base d'encassements	10 945	81 153	202 400	356 071	509 032	509 500	562 278	601 185	709 076	638 594
Recettes fiscales totales sur la base des droits constatés	202 368	359 690	509 308	515 253	570 196	611 338	726 723	690 450
Conciliation avec les comptes nationaux										
Impôts additionnels inclus dans les comptes nationaux	1 323	2 062	4 072	4 731	5 816	7 261	9 895	10 147
Impôt exclus des comptes nationaux	0	0	0	0	0	0	0	0
Différence dans les traitements des crédits d'impôts	6 973	1 233	5 068	6 457	3 164	3 707	3 874	4 003
Transfert en capital des recettes non collectées	0	0	0	0	0	0	0	0
Cotisations de sécurité sociale volontaires	3 288	8 103	18 629	21 217	22 438	25 025	33 474	38 013
Différences diverses	0	0	0	0	0	0	0	0
Comptes nationaux : impôts et cotisations sociales effectives	213 952	371 088	537 077	547 658	601 614	647 331	773 966	742 613
Cotisations sociales imputées	3 966	4 234	1 391	1 616	1 568	1 566	1 879	2 057
Comptes nationaux : impôts et toutes les cotisations sociales	217 918	375 322	538 468	549 274	603 182	648 897	775 845	744 670

.. Non disponible

Note : Year ending 31st December.

From 1990 data are on accrual basis.

Supranational taxes reported by the United Kingdom continue to be reported for 2020 in Revenue Statistics as in previous years. From 2021, at the end of the Brexit transition period, this will come to an end and taxes subsequently introduced by the United Kingdom will be reflected in the appropriate tax category at the national or subnational levels of government, as appropriate.

Heading 1210: The corporate tax figures include company income tax from 1990 onwards.

Heading 2000: Includes some voluntary contributions which cannot be separately identified.

Heading 6200: The community charge replaced domestic rates in Scotland in April 1989 and was extended to England and Wales in April 1990. This tax has been classified in heading 6200 as it is a lump-sum tax levied on each adult in a household (domestic rates are classified in heading 4100). Headings for non-wastable tax credits 1110 and 1210 are consistent with the guidelines, and the figures in the data are treated accordingly. The following method is adopted separately for Working Families 'Tax Credit and Disabled Persons Tax Credit' paid from 1999 to 2003. For each calendar year, a random sample of awards over-lapping the quarter is taken. Each recipient family's income tax liability for the fiscal year within which the quarter falls is calculated, based on the earned income reported for the award (uprated to the middle of the overlap period). And the result multiplied by the number of days in the overlap period divided by 365. The tax expenditure component is defined as the minimum of this amount and the total amount of award paid in the overlap period. The total amount of award paid and the tax expenditure component are each summed over the sample cases, and the ratio is taken as the tax expenditure ration for the quarter. From 2003, the equivalent breakdown for Child and Working tax credits is based on household survey data. Survey data is used to estimate the breakdown into the tax expenditure and the transfer components for the other smaller tax credits.

The United Kingdom Personal Tax Credit information presented in Revenue Statistics is on a cash basis (rather than an accrual basis as for the rest of the data). PTC information on a financial year basis has been used as a proxy for calendar year. Please note that since 2015-16 tax credits is no longer split into tax expenditure and transfer component. The split for years after 2014-15 is estimated by applying the 2014-15 split to total personal tax credits expenditure. The sum of tax expenditure and transfer components may not match the total due to rounding. Total values are consistent with published figures available here: <https://www.gov.uk/government/statistics/hmrc-tax-and-nics-receipts-for-the-uk>.

Please note that the sum of the corporate tax credit (CTC) components in the United Kingdom may not match total CTC's due to rounding. The CTC information presented in Revenue Statistics is on a cash basis (rather than an accrual basis as for the rest of the data). CTC information on a financial year basis has been used as a proxy for calendar year. Please note that the breakdown of total CTCs from 2002/03 to 2010/11 have been estimated using historic proportional splits applied to total published CTC information. Total values are consistent with published figures available here: <https://www.gov.uk/government/statistics/hmrc-tax-and-nics-receipts-for-the-uk>.

Source : National Income and Expenditure; Central Statistical Office; Annual reports of His Majesty's Revenue and Customs.

StatLink  <https://stat.link/3usjim>

	1965	1980	1990	2000	2007	2010	2013	2015	2019	2020
5211 À la charge des ménages : véhicules à moteur	1 211	3 370	8 104	11 409	14 996	16 294	17 781	18 809	21 445	21 304
Motor vehicle regis. license st. and loc.	1 056	2 981
Motor vehicle oper. license st. and loc.	152	389
Other motor vehicle	3	0
5212 À la charge autres agents : véhicules à moteur	937	2 343	3 564	6 688	8 484	9 108	10 071	10 702	12 300	12 259
Motor vehicle regis. license st. and loc.	937	2 343
Motor vehicle oper. license st. and loc.	0	0
5213 Autres impôts périodiques	1 342	3 788	9 594	19 017	45 067	41 038	42 705	44 936	54 339	55 464
Misc. fees permit license federal	19	0	0	0	0	0	0	0	0	0
Special tax liquor occupations federal	22	21	0	0	0	0	0	0	0	0
Use tax of certain vehicles federal	99	277	0	0	0	0	0	0	0	0
Use of internat. travel facilities federal	0	92	0	0	0	0	0	0	0	0
Use tax of aircraft federal	0	21	0	0	0	0	0	0	0	0
Corporation in general license st. and loc.	528	1 388	3 147	6 736	10 658	9 473	7 560	6 678	7 634	7 431
Alcoholic beverage license tax st. and loc.	133	179	264	308	608	596	899	824	956	983
Public utilities license tax st. and loc.	30	130	270	395	1 903	1 468	1 432	1 665	1 814	1 756
Amusements license taxes st. and loc.	7	69	202	196	966	638	604	740	750	609
Occupation and business license st. and loc.	349	1 113	3 512	7 651	16 484	17 812	19 284	20 423	23 404	24 284
Wagering occupation tax federal	7	12	0	0	0	0	0	0	0	0
Other license taxes st. and loc.	10	69	2 118	3 619	14 302	10 900	12 772	14 445	19 610	20 218
Hunting and fishing license taxes st. and loc.	138	417	82	112	146	151	155	162	171	184
Other	0	0	0	0	0	0	0	0	0	0
5220 Impôts non-périodiques	1 227	7 533	14 806	22 796	23 875	22 179	29 645	21 930	29 780	28 162
Severance state and local govt.	503	4 167	5 224	5 285	12 895	11 751	18 266	9 755	13 178	11 272
Poll taxes state and local govt.	9	0	0	0	0	0	0	0	0	0
Other taxes state and local govt.	715	3 366	9 582	17 511	10 980	10 428	11 379	12 175	16 601	16 890
5300 Non-ventilables entre 5100 et 5200	0	0	0	0	0	0	0	0	0	0
6000 Autres impôts	0	15	0	0	0	0	0	0	0	0
6100 À la charge exclusive des entreprises	..	0
6200 À la charge d'autres agents	..	15
Crédits d'impôts récupérables										
Crédits d'impôts récupérables contre 1110	6 155	36 511	90 439	171 630	158 160	156 656	255 580	525 970
Composante fiscale	1 800	9 602	35 910	69 870	41 560	42 826	102 660	92 340
Composante transfert	4 355	26 909	54 529	101 760	116 600	113 830	152 920	433 630
Crédits d'impôts récupérables contre 1210	250	630	577	440	660
Composante fiscale	240	610	527	380	630
Composante transfert	10	20	50	60	30
Non-ventilables composante transfert	2 420	4 280	4 890	4 230	2 600
Recettes fiscales totales sur la base d'encaissements	167 022	730 672
Recettes fiscales totales sur la base des droits constatés
Conciliation avec les comptes nationaux										
Impôts additionnels inclus dans les comptes nationaux
Impôt exclus des comptes nationaux
Différence dans les traitements des crédits d'impôts
Transfert en capital des recettes non collectées
Cotisations de sécurité sociale volontaires	11 719	22 562	51 635	61 833	69 903	74 886	108 999	121 434
Différences diverses
Comptes nationaux : impôts et cotisations sociales effectives	1 564 132	2 923 081	3 920 247	3 578 977	4 361 655	4 848 566	5 494 029	5 501 651
Cotisations sociales imputées	3 384	3 727	7 134	9 428	9 438	9 636	8 925	9 100
Comptes nationaux : impôts et toutes les cotisations sociales	1 567 516	2 926 808	3 927 381	3 588 405	4 371 093	4 858 202	5 502 954	5 510 751

.. Non disponible

Note : From 1990, data are on a year ending 31st December basis. For years up to and including 1976 the dated covered fiscal years ending 30th June.

Between 1977 and 1989, Federal government data covered fiscal years ending 30th September and State & Local government data covered fiscal years ending 30th June.

From 1990, data are on accrual basis. There are no separate estimates for the State and Local capital gains tax revenues.

Heading 5121: In 1994 through 1996, some Federal excise taxes formerly shown separately were included in 'Other taxes, excises and undistributed, Federal government'.

Source : Federal estimates are derived from the US Budget, the Final Monthly Treasury Statement and the Annual Report of the US Treasury Department. The State and Local estimates are derived from Government Finances, published by the Bureau of the Census.

5.2. Tableaux pour mémoire

Le Tableau 5.39 présente les différentes sources de financement des prestations sociales, au-delà des cotisations obligatoires de sécurité sociale reportées dans la section 5.1. Cette table montre également les données concernant les autres impôts, les cotisations volontaires aux administrations et les cotisations obligatoires au secteur privé.

Le Tableau 5.40 contient les cotisations de sécurité sociale et les impôts sur les salaires acquittés par les administrations. Lors de la révision du Guide d'interprétation en 1984, la question s'est posée de savoir comment il convenait de traiter les impôts acquittés par les administrations. Les deux exemples les plus marquants d'impôts de ce type sont les cotisations de sécurité sociale et les impôts sur les salaires acquittés par les administrations au titre de leurs agents. Après un échange de vues approfondi, il a été décidé que les données présentées dans cette publication continueraient d'inclure les impôts acquittés par les administrations (voir le §7 du Guide d'interprétation dans l'Annexe A).

Alors qu'il a été admis qu'à certaines fins (par exemple, pour mesurer le flux de paiements allant du secteur privé au secteur des administrations), il conviendrait d'exclure les impôts payés par un secteur de l'administration à un autre ou les impôts acquittés entre les différentes unités d'un même secteur de l'administration, il a été décidé que les impôts acquittés par les administrations devaient être inclus dans les données lorsque l'on comptabilise tous les flux d'impôts de l'ensemble de l'économie. Cette prise en compte permet d'être sûr que les différents flux de ressources d'une économie, y compris la valeur de la production des administrations, sont bien mesurés de façon cohérente nette d'impôt.

Il a été toutefois décidé que les données sur les impôts acquittés par les administrations et que l'on pouvait identifier isolément seraient présentées séparément dans un poste pour mémoire et c'est l'objet des tableaux par pays qui suivent.

Les données reproduites dans les tableaux suivants ont trait aux montants effectifs versés par les administrations publiques au titre de leurs agents. Les cotisations fictives, volontaires et imputées sont exclues de ces données. Les définitions des cotisations de sécurité sociale, des impôts sur les salaires et des administrations publiques correspondent aux définitions données aux §40 à § 46, §47 et §3 à § 4 du Guide d'interprétation. Les informations sur les autres impôts payés par les administrations (à savoir impôts sur la propriété et impôts sur la consommation) ne sont pas disponibles pour la plupart des pays, même s'il semble bien que, dans tous les pays, les impôts assis sur les salaires sont les impôts les plus importants qu'acquittent les administrations. Dans beaucoup de cas, les données sont estimées et ne sont pas toujours établies sur une base compatible avec celle utilisée dans les tableaux principaux.

Tableau 5.39. Le financement des prestations sociales

	1965	1980	1990	2000	2007	2010	2013	2015	2019	2020
Australie, millions AUD										
Impôts de la série 2000
Autres impôts
Contributions volontaires au gouvernement
Contributions obligatoires au secteur privé
Total	0	0	0	0	0	0	0	0	0	0
Autriche, millions EUR										
Impôts de la série 2000	1 548	9 200	17 763	30 510	38 453	41 423	46 845	49 867	59 083	59 094
Autres impôts	0	0	0	0	0	0	0	0	0	0
Contributions volontaires au gouvernement	32	135	141	206	256	339	299	321	336	344
Contributions obligatoires au secteur privé	0	0	0	0	0	0	0	0	0	0
Total	1 580	9 335	17 904	30 716	38 709	41 762	47 144	50 188	59 418	59 438
Belgique, millions EUR										
Impôts de la série 2000	2 018	10 798	23 386	34 865	45 929	50 674	56 527	58 812	63 203	62 276
Autres impôts	0	171	644	5 375	13 659	16 772	18 382	12 292	19 153	20 009
Contributions volontaires au gouvernement	0	41	52	58	57	59	77	70	84	82
Contributions obligatoires au secteur privé	0	0	0	0	0	0	0	0	0	0
Total	2 018	11 009	24 082	40 298	59 644	67 505	74 986	71 174	82 440	82 367
Canada, millions CAD										
Impôts de la série 2000	854	10 649	29 653	53 109	73 722	76 787	90 394	96 371	108 366	107 866
Autres impôts	1 199	0	0	0	0	0	0	0	0	0
Contributions volontaires au gouvernement	0	0	0	0	0	0	0	0	0	0
Contributions obligatoires au secteur privé	0	0	0	0	0	0	0	0	0	0
Total	2 053	10 649	29 653	53 109	73 722	76 787	90 394	96 371	108 366	107 866
Chili, millions CLP										
Impôts de la série 2000	159 559	576 758	1 148 647	1 493 987	1 968 973	2 252 490	2 994 906	3 104 866
Autres impôts	0	0	0	0	0	0	0	0
Contributions volontaires au gouvernement	0	0	0	0	0	0	0	0
Contributions obligatoires au secteur privé	328 102	2 021 631	3 808 658	5 408 703	7 583 251	8 914 415	11 975 273	12 194 451
Total	487 661	2 598 389	4 957 305	6 902 690	9 552 224	11 166 905	14 970 179	15 299 318
Colombie, millions COP										
Impôts de la série 2000	203 596	4 989 000	9 694 000	11 478 085	16 644 445	13 585 138	19 875 398	18 615 408
Autres impôts	0	0	0	0	0	0	0	0
Contributions volontaires au gouvernement	0	0	0	0	0	0	0	0
Contributions obligatoires au secteur privé	0	0	18 667 073	27 354 493	30 808 731	31 112 566	43 732 211	40 888 910
Total	203 596	4 989 000	28 361 073	38 832 579	47 453 177	44 697 703	63 607 609	59 504 318
Costa Rica, millions CRC										
Impôts de la série 2000	33 990	297 069	885 053	1 450 531	1 928 082	2 305 133	3 026 691	2 971 589
Autres impôts
Contributions volontaires au gouvernement
Contributions obligatoires au secteur privé
Total	33 990	297 069	885 053	1 450 531	1 928 082	2 305 133	3 026 691	2 971 589
République tchèque, million CZK										
Impôts de la série 2000	341 544	573 417	576 029	603 072	659 743	889 237	901 670
Autres impôts	0	0	0	0	0	0	0
Contributions volontaires au gouvernement	1 099	974	661	337	386	578	537
Contributions obligatoires au secteur privé	2 837	5 757	6 094	6 424	6 741	8 921	9 048
Total	345 480	580 148	582 784	609 833	666 871	898 736	911 255
Danemark, millions DKK										
Impôts de la série 2000	690	710	101	8 453	1 286	1 815	1 618	1 378	991	1 359
Autres impôts	0	0	0	0	0	0	0	0	0	0
Contributions volontaires au gouvernement	0	1 673	8 087	16 633	17 061	17 192	14 655	14 721	14 792	14 873
Contributions obligatoires au secteur privé	145	554	1 278	1 445	4 526	3 847	3 068	2 964	2 828	2 875
Total	835	2 937	9 466	26 531	22 874	22 854	19 341	19 063	18 611	19 107
Estonie, millions EUR										
Impôts de la série 2000	674	1 683	1 879	2 077	2 300	3 256	3 331
Autres impôts	0	0	0	0	0	0	0
Contributions volontaires au gouvernement	0	0	0	0	0	0	0
Contributions obligatoires au secteur privé	1	341	38	268	389	299	313
Total	674	2 024	1 918	2 346	2 689	3 556	3 644

	1965	1980	1990	2000	2007	2010	2013	2015	2019	2020
Finlande, millions EUR										
Impôts de la série 2000	93	2 776	10 012	15 756	21 384	22 648	25 632	26 639	28 295	27 326
Autres impôts	47	22	0	404	0	0	0	0	0	0
Contributions volontaires au gouvernement	0	262	632	236	228	254	270	303	246	235
Contributions obligatoires au secteur privé	0	123	431	532	653	619	694	673	655	619
Total	140	3 183	11 075	16 928	22 265	23 521	26 596	27 615	29 196	28 180
France, millions EUR										
Impôts de la série 2000	8 804	76 235	191 141	231 875	307 663	323 816	356 934	370 375	363 817	348 335
Autres impôts	0	895	2 950	81 001	127 511	137 383	162 838	170 210	232 687	234 036
Contributions volontaires au gouvernement	0	0	0	0	0	0	0	0	0	0
Contributions obligatoires au secteur privé	0	0	0	0	0	0	0	0	0	0
Total	8 804	77 130	194 091	312 876	435 174	461 199	519 772	540 585	596 504	582 371
Allemagne, millions EUR										
Impôts de la série 2000	19 876	98 659	170 449	299 440	320 750	354 320	392 378	424 841	508 124	512 122
Autres impôts	0	0	0	0	0	0	0	0	0	0
Contributions volontaires au gouvernement	1 946	8 441	13 002	23 329	21 409	5 102	5 352	6 068	7 262	7 378
Contributions obligatoires au secteur privé	107	690	1 462	6 120	8 243	9 386	10 444	11 202	13 780	13 860
Total	21 929	107 791	184 914	328 889	350 402	368 808	408 174	442 111	529 166	533 360
Grèce, millions EUR										
Impôts de la série 2000	37	485	3 466	14 284	24 940	24 748	19 354	18 807	22 260	21 352
Autres impôts	8	0	0	0	0	0	0	0	0	0
Contributions volontaires au gouvernement	0	0	0	0	0	0	0	0	0	0
Contributions obligatoires au secteur privé	0	0	0	0	0	0	0	0	0	0
Total	44	485	3 466	14 284	24 940	24 748	19 354	18 807	22 260	21 352
Hongrie, millions HUF										
Impôts de la série 2000	1 506 755	3 402 194	3 179 509	3 899 154	4 433 464	5 545 481	5 364 764
Autres impôts	188 413	85 058	78 629	246 574	294 313	145 025	128 079
Contributions volontaires au gouvernement	1 273	1 762	1 693	1 523	1 229	983	953
Contributions obligatoires au secteur privé	62 836	190 331	279 814	0	0	0	0
Total	1 759 277	3 679 344	3 539 645	4 147 251	4 729 006	5 691 489	5 493 796
Islande, millions ISK										
Impôts de la série 2000	5	102	3 607	19 680	39 594	63 599	69 899	79 707	97 423	88 364
Autres impôts	0	1 047	20 571	26 732	52 444	77 472	90 895	97 987	187 636	269 721
Contributions volontaires au gouvernement	0	0	0	0	0	0	0	0	0	0
Contributions obligatoires au secteur privé	0	459	13 454	48 847	118 117	95 438	117 903	139 792	187 003	194 483
Total	5	1 608	37 632	95 260	210 155	236 509	278 697	317 486	472 062	552 568
Irlande, millions EUR										
Impôts de la série 2000	21	578	1 729	3 966	8 143	8 458	8 854	9 992	13 109	12 283
Autres impôts	0	0	0	0	0	0	0	0	0	0
Contributions volontaires au gouvernement	0	0	0	0	0	0	0	0	0	0
Contributions obligatoires au secteur privé	0	0	0	0	0	0	0	0	0	0
Total	21	578	1 729	3 966	8 143	8 458	8 854	9 992	13 109	12 283
Israël, millions ILS										
Impôts de la série 2000	27 565	37 909	45 343	53 364	59 561	74 420	73 031
Autres impôts	0	0	0	0	0	0	0
Contributions volontaires au gouvernement	0	0	0	0	0	0	0
Contributions obligatoires au secteur privé	0	0	9 100	22 400	28 700	37 700	39 200
Total	27 565	37 909	54 443	75 764	88 261	112 120	112 231
Italie, millions EUR										
Impôts de la série 2000	1 881	22 976	87 256	143 629	200 772	209 122	210 462	214 376	237 290	224 781
Autres impôts	0	0	0	0	0	0	0	0	0	0
Contributions volontaires au gouvernement	0	0	0	464	567	561	738	750	764	724
Contributions obligatoires au secteur privé	0	0	0	0	0	0	0	0	0	0
Total	1 881	22 976	87 256	144 093	201 339	209 683	211 200	215 126	238 054	225 505
Japon, billions JPY										
Impôts de la série 2000	1 344	18 178	34 613	47 968	53 325	54 461	59 803	64 465	71 993	71 550
Autres impôts	0	0	0	0	0	0	0	0	0	0
Contributions volontaires au gouvernement	0	0	0	0	0	0	0	0	0	0
Contributions obligatoires au secteur privé	0	0	0	0	0	0	0	0	0	0
Total	1 344	18 178	34 613	47 968	53 325	54 461	59 803	64 465	71 993	71 550

	1965	1980	1990	2000	2007	2010	2013	2015	2019	2020
Corée, billions KRW										
Impôts de la série 2000	..	73	3 760	22 759	53 588	69 090	91 596	104 693	140 071	150 854
Autres impôts	..	0	0	0	0	0	0	0	0	0
Contributions volontaires au gouvernement	..	0	0	0	0	0	0	0	0	0
Contributions obligatoires au secteur privé	..	0	0	0	0	0	0	0	0	0
Total	..	73	3 760	22 759	53 588	69 090	91 596	104 693	140 071	150 854
Lettonie, millions EUR										
Impôts de la série 2000	669	1 774	1 554	1 933	2 030	2 911	2 937
Autres impôts	12	51	36	59	80	149	128
Contributions volontaires au gouvernement	0	0	0	0	0	0	0
Contributions obligatoires au secteur privé	0	0	0	0	0	0	0
Total	682	1 825	1 590	1 992	2 111	3 060	3 065
Lituanie, millions EUR										
Impôts de la série 2000	1 362	2 643	3 293	3 791	4 338	4 743	5 127
Autres impôts	0	0	0	0	0	0	0
Contributions volontaires au gouvernement	0	2	2	3	2	2	0
Contributions obligatoires au secteur privé	0	247	95	149	140	3	0
Total	1 362	2 892	3 391	3 943	4 480	4 748	5 127
Luxembourg, millions EUR										
Impôts de la série 2000	86	443	1 011	2 224	3 710	4 387	5 132	5 548	6 862	7 216
Autres impôts	0	0	0	0	0	0	0	0	0	0
Contributions volontaires au gouvernement	0	0	4	18	18	28	33	38	48	52
Contributions obligatoires au secteur privé	0	0	0	0	0	0	0	0	0	0
Total	86	443	1 015	2 241	3 728	4 415	5 166	5 587	6 910	7 268
Mexique, millions MXN										
Impôts de la série 2000	..	109	17 165	138 223	236 727	277 459	351 993	409 249	552 058	576 019
Autres impôts	..	0	0	0	0	0	0	0	0	0
Contributions volontaires au gouvernement	..	0	0	0	0	0	0	0	0	0
Contributions obligatoires au secteur privé	..	25	3 840	67 352	144 331	146 110	168 111	206 824	303 426	332 725
Total	..	134	21 005	205 575	381 057	423 569	520 104	616 073	855 484	908 743
Pays-Bas, millions EUR										
Impôts de la série 2000	3 342	26 641	39 075	64 522	77 072	82 732	97 372	96 426	109 298	108 685
Autres impôts	0	0	0	0	0	0	0	0	0	0
Contributions volontaires au gouvernement	168	1 139	163	0	0	0	0	0	0	0
Contributions obligatoires au secteur privé	1 266	7 642	5 727	37 088
Total	4 776	35 422	44 965	101 610	77 072	82 732	97 372	96 426	109 298	108 685
Nouvelle-Zélande, millions NZD										
Impôts de la série 2000
Autres impôts
Contributions volontaires au gouvernement
Contributions obligatoires au secteur privé
Total	0	0	0	0	0	0	0	0	0	0
Norvège, millions NOK										
Impôts de la série 2000	2 009	28 205	79 362	132 170	204 473	243 002	292 461	325 130	377 057	381 838
Autres impôts	1 305	4 256	0	0	0	0	0	0	0	0
Contributions volontaires au gouvernement	0	0	0	0	0	0	0	0	0	0
Contributions obligatoires au secteur privé	0	242	339	0	0	0	0	0	0	0
Total	3 314	32 703	79 701	132 170	204 473	243 002	292 461	325 130	377 057	381 838
Pologne, millions PLN										
Impôts de la série 2000	97 411	141 457	157 432	204 600	225 711	305 353	318 637
Autres impôts	0	0	0	0	0	0	0
Contributions volontaires au gouvernement	0	0	0	34	49	46	48
Contributions obligatoires au secteur privé	0	0	0	0	0	0	0
Total	97 411	141 457	157 432	204 634	225 760	305 399	318 685
Portugal, millions EUR										
Impôts de la série 2000	22	531	4 026	10 168	14 305	15 462	15 139	16 182	20 602	20 914
Autres impôts	0	1	29	434	658	698	970	994	854	883
Contributions volontaires au gouvernement	0	0	0	0	0	0	0	0	0	0
Contributions obligatoires au secteur privé	0	0	0	0	0	0	0	0	0	0
Total	22	532	4 055	10 602	14 932	16 154	16 109	17 176	21 456	21 798

	1965	1980	1990	2000	2007	2010	2013	2015	2019	2020
République slovaque, millions EUR										
Impôts de la série 2000	4 409	7 244	8 154	9 847	10 897	14 085	14 233
Autres impôts	0	0	0	0	0	0	0
Contributions volontaires au gouvernement	0	22	31	17	11	11	12
Contributions obligatoires au secteur privé	0	701	719	385	413	713	718
Total	4 409	7 968	8 904	10 249	11 321	14 809	14 963
Slovénie, millions EUR										
Impôts de la série 2000	2 824	5 046	5 761	5 647	5 983	7 587	7 908
Autres impôts	0	0	0	0	0	0	0
Contributions volontaires au gouvernement	0	0	0	0	0	0	0
Contributions obligatoires au secteur privé	0	0	0	0	0	0	0
Total	2 824	5 046	5 761	5 647	5 983	7 587	7 908
Espagne, millions EUR										
Impôts de la série 2000	350	10 682	36 722	74 683	127 088	127 235	116 875	122 835	152 527	154 276
Autres impôts	0	49	0	0	0	0	0	0	0	0
Contributions volontaires au gouvernement	0	0	0	447	937	1 155	2 209	1 170	987	891
Contributions obligatoires au secteur privé	0	0	0	0	0	0	0	0	0	0
Total	350	10 731	36 722	75 130	128 025	128 390	119 084	124 005	153 514	155 167
Suède, millions SEK										
Impôts de la série 2000	4 851	74 647	205 867	306 974	388 505	384 668	376 684	404 851	462 860	455 396
Autres impôts	1 407	0	0	0	0	0	0	0	0	0
Contributions volontaires au gouvernement	0	0	0	7 951	12 376	13 167	15 909	16 726	24 966	24 731
Contributions obligatoires au secteur privé	0	0	0	0	0	0	0	0	0	0
Total	6 258	74 647	205 867	314 925	400 881	397 835	392 593	421 577	487 826	480 127
Suisse, millions CHF										
Impôts de la série 2000	1 670	10 844	19 952	30 961	34 974	38 385	42 862	44 285	47 233	49 057
Autres impôts	336	778	1 176	4 509	6 342	6 644	7 760	7 590	6 260	3 357
Contributions volontaires au gouvernement	95	431	0	0	0	0	0	0	0	0
Contributions obligatoires au secteur privé	2 505	9 674	20 797	29 532	42 219	45 974	49 965	52 890	59 357	60 122
Total	4 606	21 727	41 924	65 002	83 535	91 004	100 587	104 765	112 851	112 536
Türkiye, millions TRY										
Impôts de la série 2000	0	0	15	7 543	44 052	71 696	125 871	170 282	312 808	357 677
Autres impôts	0	0	0	0	0	0	0	0	0	0
Contributions volontaires au gouvernement	0	0	0	0	0	0	0	0	0	0
Contributions obligatoires au secteur privé	0	0	0	0	0	0	0	0	0	0
Total	0	0	15	7 543	44 052	71 696	125 871	170 282	312 808	357 677
Royaume-Uni, millions GBP										
Impôts de la série 2000	1 685	13 531	34 457	60 252	93 210	97 346	106 085	114 173	143 306	144 990
Autres impôts	0	0	0	0	0	0	0	0	0	0
Contributions volontaires au gouvernement	0	11	3 288	8 103	18 629	21 217	22 438	25 025	33 474	38 013
Contributions obligatoires au secteur privé	1 148	13 350	7 945	8 308	9 969	9 656	6 074	5 495	0	0
Total	2 833	26 892	45 690	76 663	121 808	128 219	134 597	144 693	176 780	183 003
État-Unis, millions USD										
Impôts de la série 2000	22 192	159 763	396 972	683 104	907 357	917 409	1 030 099	1 125 493	1 308 696	1 333 998
Autres impôts	0	0	0	0	0	0	0	0	0	0
Contributions volontaires au gouvernement	488	3 407	11 719	22 562	51 635	61 833	69 903	74 886	108 999	121 434
Contributions obligatoires au secteur privé	0	0	0	0	0	0	0	0	0	0
Total	22 680	163 170	408 691	705 666	958 992	979 242	1 100 002	1 200 379	1 417 695	1 455 432

.. Non disponible

Tableau 5.40. Les cotisations de sécurité sociale et impôts sur les salaires payés par les administrations publiques, détails

	1965	1980	1990	2000	2007	2010	2013	2015	2019	2020
Australie, millions AUD										
2000 Cotisations de sécurité sociale										
Administration fédérale ou centrale
Administration d'un Etat/Länder
Administrations locales
Administrations de sécurité sociale
Total	0	0	0	0	0	0	0	0	0	0
3000 Impôts sur les salaires										
Administration fédérale ou centrale	0	4	0	0	0	0	0	0	0	0
Administration d'un Etat/Länder	15	302	0	0	0	0	0	0	0	0
Administrations locales	0	0	2	19	41	31	37	38	42	45
Administrations de sécurité sociale	0	0	0	0	0	0	0	0	0	0
Secteur multijuridictionnel (université) ¹
Total	15	306	92	301	496	579	702	765	922	959
2000+3000 Total	15	306	92	301	496	579	702	765	922	959
Autriche, millions EUR²										
2000 Cotisations de sécurité sociale										
Administration fédérale ou centrale	48	230	337	620	1 244	1 532	1 664	1 825	2 209	2 261
Administration d'un Etat/Länder	13	166	337	692	988	1 179	1 255	1 376	1 702	1 800
Administrations locales	17	145	292	699	1 036	1 277	1 379	1 515	1 815	1 906
Administrations de sécurité sociale	11	79	48	176	203	226	250	264	293	303
Total	88	619	1 015	2 186	3 471	4 213	4 547	4 980	6 018	6 270
3000 Impôts sur les salaires										
Administration fédérale ou centrale	0	49	134	186	337	533	558	624	649	658
Administration d'un Etat/Länder	0	48	74	232	351	458	485	492	507	507
Administrations locales	1	29	79	301	262	359	396	428	455	445
Administrations de sécurité sociale	0	0	39	44	51	55	61	65	71	73
Total	1	125	326	763	1 000	1 405	1 500	1 609	1 682	1 682
2000+3000 Total	89	745	1 341	2 949	4 471	5 618	6 047	6 589	7 700	7 952
Belgique, millions EUR										
2000 Cotisations de sécurité sociale										
Administration fédérale ou centrale	..	536	211	259	434	493	532	859	866	908
Administration d'un Etat/Länder	..	0	614	1 218	1 600	1 873	2 089	2 440	2 756	2 771
Administrations locales	..	434	768	1 376	2 151	2 655	3 641	3 973	4 524	4 599
Administrations de sécurité sociale	..	89	176	252	308	360	416	415	411	421
Total	..	1 059	1 769	3 105	4 493	5 381	6 678	7 686	8 557	8 698
3000 Impôts sur les salaires										
Administration fédérale ou centrale
Administration d'un Etat/Länder
Administrations locales
Administrations de sécurité sociale
Total	..	0	0	0	0	0	0	0	0	0
2000+3000 Total	..	1 059	1 769	3 105	4 493	5 381	6 678	7 686	8 557	8 698
Canada, millions CAD										
2000 Cotisations de sécurité sociale										
Administration fédérale ou centrale	944	1 198	1 397	1 449	1 515	1 790	2 144
Administration d'un Etat/Länder	3 023	4 269	5 071	5 825	6 349	7 122	7 186
Administrations locales	2 225	2 806	3 390	3 912	4 205	4 715	4 757
Administrations de sécurité sociale	0	0	0	0	0	0	0
Total	6 192	8 273	9 857	11 186	12 070	13 626	14 087
3000 Impôts sur les salaires										
Administration fédérale ou centrale	0	0	0	0	0	0	0
Administration d'un Etat/Länder	173	234	328	362	362	405	412
Administrations locales	0	0	0	0	0	0	0
Administrations de sécurité sociale	0	0	0	0	0	0	0
Total	173	234	328	362	362	405	412
2000+3000 Total	6 365	8 507	10 185	11 548	12 432	14 031	14 499

	1965	1980	1990	2000	2007	2010	2013	2015	2019	2020
Chili, millions CLP										
2000 Cotisations de sécurité sociale										
Administration fédérale ou centrale	43 210	107 911	148 006	186 652	205 125	270 571	269 335
Administration d'un Etat/Länder
Administrations locales	11 317	30 218	41 518	51 114	63 603	104 484	110 058
Administrations de sécurité sociale	106	263	449	550	600	825	872
Total	54 633	138 392	189 974	238 315	269 328	375 881	380 265
3000 Impôts sur les salaires										
Administration fédérale ou centrale
Administration d'un Etat/Länder
Administrations locales
Administrations de sécurité sociale
Total
2000+3000 Total	54 633	138 392	189 974	238 315	269 328	375 881	380 265
Colombie, millions COP										
2000 Cotisations de sécurité sociale										
Administration fédérale ou centrale	0	0	0	0
Administration d'un Etat/Länder	0	0	0	0
Administrations locales	0	0	0	0
Administrations de sécurité sociale	1 007 283	1 255 666	1 889 685	1 937 898
Total	1 007 283	1 255 666	1 889 685	1 937 898
3000 Impôts sur les salaires										
Administration fédérale ou centrale	372 476	436 646	589 456	614 683
Administration d'un Etat/Länder	0	0	0	0
Administrations locales	0	0	0	0
Administrations de sécurité sociale	0	0	0	0
Total	372 476	436 646	589 456	614 683
2000+3000 Total	1 379 759	1 692 312	2 479 141	2 552 581
Costa Rica, millions CRC										
2000 Cotisations de sécurité sociale										
Administration fédérale ou centrale	3 219	35 099	102 041	197 340	258 663	301 475	358 848	364 628
Administration d'un Etat/Länder	0	0	0	0	0	0	0	0
Administrations locales	228	2 214	5 357	9 866	14 042	17 177	23 092	23 212
Administrations de sécurité sociale	0	0	0	0	0	0	0	0
Total	3 447	37 313	107 398	207 206	272 706	318 652	381 940	387 840
3000 Impôts sur les salaires										
Administration fédérale ou centrale	91	2 666	5 320	12 405	15 059	17 321	20 795	22 030
Administration d'un Etat/Länder	0	0	0	0	0	0	0	0
Administrations locales	0	0	0	0	0	0	0	0
Administrations de sécurité sociale	0	0	0	0	0	0	0	0
Total	91	2 666	5 320	12 405	15 059	17 321	20 795	22 030
2000+3000 Total	3 538	39 979	112 718	219 611	287 765	335 973	402 736	409 870
République tchèque, millions CZK										
2000 Cotisations de sécurité sociale										
Administration fédérale ou centrale	28 050	44 437	45 439	46 360	37 553	52 185	56 141
Administration d'un Etat/Länder
Administrations locales	5 660	8 253	9 394	9 448	41 954	61 791	68 981
Administrations de sécurité sociale	510	791	938	881	975	1 275	1 310
Total	34 220	53 481	55 771	56 689	80 482	115 252	126 432
3000 Impôts sur les salaires										
Administration fédérale ou centrale
Administration d'un Etat/Länder
Administrations locales
Administrations de sécurité sociale
Total	0	0	0	0	0	0	0
2000+3000 Total	34 220	53 481	55 771	56 689	80 482	115 252	126 432

	1965	1980	1990	2000	2007	2010	2013	2015	2019	2020
Danemark, millions DKK										
2000 Cotisations de sécurité sociale										
Administration fédérale ou centrale	..	179
Administration d'un Etat/Länder
Administrations locales	..	0
Administrations de sécurité sociale	..	0
Total	..	179	0	0	0	0	0	0	0	0
3000 Impôts sur les salaires										
Administration fédérale ou centrale
Administration d'un Etat/Länder
Administrations locales
Administrations de sécurité sociale
Total	..	0	0	0	0	0	0	0	0	0
2000+3000 Total	..	179	0	0	0	0	0	0	0	0
Estonie, millions EUR										
2000 Cotisations de sécurité sociale										
Administration fédérale ou centrale	115	230	258	306	359	474	514
Administration d'un Etat/Länder
Administrations locales	48	155	173	203	232	335	353
Administrations de sécurité sociale	0	1	3	4	4	8	9
Total	163	386	434	513	596	817	876
3000 Impôts sur les salaires										
Administration fédérale ou centrale
Administration d'un Etat/Länder
Administrations locales
Administrations de sécurité sociale
Total	0	0	0	0	0	0	0
2000+3000 Total	163	386	434	513	596	817	876
Finlande, millions EUR										
2000 Cotisations de sécurité sociale										
Administration fédérale ou centrale	..	61	196	908	1 057	1 138	1 227	1 229	1 104	1 141
Administration d'un Etat/Länder
Administrations locales	..	170	1 709	2 786	4 061	4 352	4 881	4 868	4 270	4 315
Administrations de sécurité sociale	..	9	34	75	88	89	101	109	112	109
Total	..	239	1 939	3 769	5 206	5 579	6 209	6 206	5 486	5 565
3000 Impôts sur les salaires										
Administration fédérale ou centrale	..	1
Administration d'un Etat/Länder
Administrations locales	..	4
Administrations de sécurité sociale	..	0
Total	..	5	0	0	0	0	0	0	0	0
2000+3000 Total	..	245	1 939	3 769	5 206	5 579	6 209	6 206	5 486	5 565
France, millions EUR										
2000 Cotisations de sécurité sociale										
Administration fédérale ou centrale	..	3 816	8 063	10 466	12 426	12 841	12 825	12 999	14 275	14 424
Administration d'un Etat/Länder
Administrations locales	..	2 369	5 542	10 372	15 925	18 065	20 050	21 553	22 157	22 505
Administrations de sécurité sociale	..	2 594	6 940	10 827	14 035	15 427	16 614	17 399	17 548	18 178
Total	..	8 779	20 545	31 665	42 386	46 333	49 489	51 951	53 980	55 107
3000 Impôts sur les salaires										
Administration fédérale ou centrale	..	836	494	854	1 558	1 611	1 697	1 768	1 968	2 014
Administration d'un Etat/Länder
Administrations locales	..	27	107	324	549	698	791	852	962	992
Administrations de sécurité sociale	..	629	2 234	3 413	4 531	5 028	5 374	5 522	5 782	6 047
Total	..	1 492	2 835	4 591	6 638	7 337	7 862	8 142	8 712	9 053
2000+3000 Total	..	10 271	23 380	36 256	49 024	53 670	57 351	60 093	62 692	64 160

	1965	1980	1990	2000	2007	2010	2013	2015	2019	2020
Allemagne>, millions EUR										
2000 Cotisations de sécurité sociale										
Administration fédérale ou centrale	775	1 324	2 376	1 554	1 377	1 649	1 631	1 766	2 298	2 480
Administration d'un Etat/Länder	293	2 611	4 647	5 664	6 045	6 781	7 231	7 749	9 329	9 925
Administrations locales	325	3 140	5 791	6 920	8 296	9 499	9 967	10 767	13 768	14 464
Administrations de sécurité sociale	1 495	456	767	1 806	2 131	2 446	2 614	2 840	3 333	3 584
Total	2 887	7 531	13 581	15 945	17 849	20 374	21 443	23 123	28 728	30 453
3000 Impôts sur les salaires										
Administration fédérale ou centrale
Administration d'un Etat/Länder
Administrations locales
Administrations de sécurité sociale
Total	0	0	0	0	0	0	0	0	0	0
2000+3000 Total	2 887	7 531	13 581	15 945	17 849	20 374	21 443	23 123	28 728	30 453
Grèce, millions EUR										
2000 Cotisations de sécurité sociale										
Administration fédérale ou centrale	124	510	1 045	1 176	1 151	1 160	2 017	2 318
Administration d'un Etat/Länder
Administrations locales	0	124	286	341	355	339	329	345
Administrations de sécurité sociale	0	99	268	200	169	74	66	61
Total	124	733	1 599	1 717	1 675	1 573	2 412	2 724
3000 Impôts sur les salaires										
Administration fédérale ou centrale
Administration d'un Etat/Länder
Administrations locales
Administrations de sécurité sociale
Total	0	0	0	0	0	0	0	0
2000+3000 Total	124	733	1 599	1 717	1 675	1 573	2 412	2 724
Hongrie, millions HUF										
2000 Cotisations de sécurité sociale										
Administration fédérale ou centrale	148 251	293 684	352 354	449 428	539 106	530 607	511 247
Administration d'un Etat/Länder
Administrations locales	173 475	343 306	291 375	124 111	152 189	147 213	136 697
Administrations de sécurité sociale	4 936	8 052	6 763	2 781	2 977	876	709
Total	326 661	645 042	650 492	576 320	694 272	678 696	648 653
3000 Impôts sur les salaires										
Administration fédérale ou centrale	13 901	7 287	5 419	12 435	12 876	19 481	20 850
Administration d'un Etat/Länder
Administrations locales	25 990	11 928	9 275	4 224	3 357	4 617	4 978
Administrations de sécurité sociale	406	162	194	101	110	37	45
Total	40 297	19 377	14 888	16 760	16 342	24 135	25 873
2000+3000 Total	366 958	664 420	665 380	593 080	710 614	702 831	674 526
Islande, millions ISK										
2000 Cotisations de sécurité sociale										
Administration fédérale ou centrale
Administration d'un Etat/Länder
Administrations locales
Administrations de sécurité sociale
Total
3000 Impôts sur les salaires										
Administration fédérale ou centrale
Administration d'un Etat/Länder
Administrations locales
Administrations de sécurité sociale
Total
2000+3000 Total

	1965	1980	1990	2000	2007	2010	2013	2015	2019	2020
Irlande, millions EUR										
2000 Cotisations de sécurité sociale										
Administration fédérale ou centrale	..	21	65	166	460	395	426	497	680	629
Administration d'un Etat/Länder
Administrations locales	..	25	83	277	862	740	799	932	1 275	1 180
Administrations de sécurité sociale	..	0	1	4	6	6	6	6	6	6
Total	..	46	149	447	1 328	1 140	1 231	1 435	1 961	1 816
3000 Impôts sur les salaires										
Administration fédérale ou centrale
Administration d'un Etat/Länder
Administrations locales
Administrations de sécurité sociale
Total	..	0	0	0	0	0	0	0	0	0
2000+3000 Total	..	46	149	447	1 328	1 140	1 231	1 435	1 961	1 816
Israël, millions ILS										
2000 Cotisations de sécurité sociale										
Administration fédérale ou centrale	840	1 030	1 180	1 550	1 780	2 380	2 320
Administration d'un Etat/Länder
Administrations locales	280	340	390	510	590	790	770
Administrations de sécurité sociale	5	12	15	0	0	0	0
Total	1 120	1 370	1 570	2 060	2 370	3 170	3 090
3000 Impôts sur les salaires										
Administration fédérale ou centrale	2 330	3 600	4 180	5 220	5 650	6 850	6 960
Administration d'un Etat/Länder
Administrations locales	660	880	960	1 190	1 290	1 570	1 590
Administrations de sécurité sociale	5	12	15	0	0	0	0
Total	2 990	4 480	5 140	6 410	6 940	8 420	8 550
2000+3000 Total	4 110	5 850	6 710	8 470	9 310	11 590	11 640
Italie, millions EUR										
2000 Cotisations de sécurité sociale										
Administration fédérale ou centrale	0	0	0	0	0	0	0
Administration d'un Etat/Länder
Administrations locales	0	0	0	0	0	0	0
Administrations de sécurité sociale	36 679	47 394	50 627	49 827	49 251	52 345	52 493
Total	36 679	47 394	50 627	49 827	49 251	52 345	52 493
3000 Impôts sur les salaires										
Administration fédérale ou centrale
Administration d'un Etat/Länder
Administrations locales
Administrations de sécurité sociale
Total	0	0	0	0	0	0	0
2000+3000 Total	36 679	47 394	50 627	49 827	49 251	52 345	52 493
Japon, billions JPY										
2000 Cotisations de sécurité sociale										
Administration fédérale ou centrale	507	732	766	758	810	881	932	928
Administration d'un Etat/Länder	0	0
Administrations locales	1 510	2 168	2 216	2 223	2 392	2 524	2 615	2 608
Administrations de sécurité sociale	0	0	0	0	0	0	0	0
Total	2 017	2 900	2 982	2 981	3 202	3 405	3 547	3 536
3000 Impôts sur les salaires										
Administration fédérale ou centrale
Administration d'un Etat/Länder
Administrations locales
Administrations de sécurité sociale
Total	0	0	0	0	0	0	0	0
2000+3000 Total	2 017	2 900	2 982	2 981	3 202	3 405	3 547	3 536

	1965	1980	1990	2000	2007	2010	2013	2015	2019	2020
Corée, billions KRW										
2000 Cotisations de sécurité sociale										
Administration fédérale ou centrale
Administration d'un Etat/Länder
Administrations locales
Administrations de sécurité sociale
Total
3000 Impôts sur les salaires										
Administration fédérale ou centrale
Administration d'un Etat/Länder
Administrations locales
Administrations de sécurité sociale
Total
2000+3000 Total
Lettonie, millions EUR										
2000 Cotisations de sécurité sociale										
Administration fédérale ou centrale
Administration d'un Etat/Länder
Administrations locales
Administrations de sécurité sociale
Total	40	156	174	228	262	358	330
3000 Impôts sur les salaires										
Administration fédérale ou centrale
Administration d'un Etat/Länder
Administrations locales
Administrations de sécurité sociale
Total	0	0	0	0	0	0	0
2000+3000 Total	40	156	174	228	262	358	330
Lituanie, millions EUR										
2000 Cotisations de sécurité sociale										
Administration fédérale ou centrale	179	327	335	395	426	50	50
Administration d'un Etat/Länder
Administrations locales	174	294	351	348	375	40	46
Administrations de sécurité sociale	5	14	16	15	16	1	1
Total	358	635	701	758	818	91	98
3000 Impôts sur les salaires										
Administration fédérale ou centrale
Administration d'un Etat/Länder
Administrations locales
Administrations de sécurité sociale
Total	0	0	0	0	0	0	0
2000+3000 Total	358	635	701	758	818	91	98
Luxembourg, millions EUR										
2000 Cotisations de sécurité sociale										
Administration fédérale ou centrale	257	273	413	488	587	648	789	828
Administration d'un Etat/Länder
Administrations locales	2	4	4	4	4	4	4	4
Administrations de sécurité sociale	7	11	12	13	14	17	22	23
Total	267	288	429	505	605	669	814	855
3000 Impôts sur les salaires										
Administration fédérale ou centrale
Administration d'un Etat/Länder
Administrations locales
Administrations de sécurité sociale
Total	0	0	0	0	0	0	0	0
2000+3000 Total	267	288	429	505	605	669	814	855

	1965	1980	1990	2000	2007	2010	2013	2015	2019	2020
Mexique, millions MXN										
2000 Cotisations de sécurité sociale										
Administration fédérale ou centrale	..	25	2 952	44 879	94 251	103 440	126 518	145 329	183 462	196 039
Administration d'un Etat/Länder	..	0	0	0	0	0	0	0	0	0
Administrations locales	..	0	0	0	0	0	0	0	0	0
Administrations de sécurité sociale	..	0	0	0	0	0	0	0	0	0
Total	..	25	2 952	44 879	94 251	103 440	126 518	145 329	183 462	196 039
3000 Impôts sur les salaires										
Administration fédérale ou centrale
Administration d'un Etat/Länder
Administrations locales
Administrations de sécurité sociale
Total	..	0	0	0	0	0	0	0	0	0
2000+3000 Total	..	25	2 952	44 879	94 251	103 440	126 518	145 329	183 462	196 039
Pays-Bas, millions EUR										
2000 Cotisations de sécurité sociale										
Administration fédérale ou centrale	63	1 366	286
Administration d'un Etat/Länder
Administrations locales	0	0	0
Administrations de sécurité sociale	7	91	59
Total	70	1 457	345	2 006	4 310
3000 Impôts sur les salaires										
Administration fédérale ou centrale
Administration d'un Etat/Länder
Administrations locales
Administrations de sécurité sociale
Total	0	0	0	0	0	0	0	0	0	0
2000+3000 Total	70	1 457	345	2 006	4 310	0	0	0	0	0
Nouvelle-Zélande, millions NZD										
2000 Cotisations de sécurité sociale										
Administration fédérale ou centrale
Administration d'un Etat/Länder
Administrations locales
Administrations de sécurité sociale
Total	0	0	0	0	0	0	0	0	0	0
3000 Impôts sur les salaires										
Administration fédérale ou centrale
Administration d'un Etat/Länder
Administrations locales
Administrations de sécurité sociale
Total	0	0	0	0	0	0	0	0	0	0
2000+3000 Total	0	0	0	0	0	0	0	0	0	0
Norvège, millions NOK										
2000 Cotisations de sécurité sociale										
Administration fédérale ou centrale	..	1 242	2 859	11 895	28 233	33 746	40 145	46 487	52 458	53 465
Administration d'un Etat/Länder
Administrations locales	..	4 538	11 964	24 831	32 110	41 024	53 123	59 556	71 600	68 072
Administrations de sécurité sociale	..	1 222	3 064	0	0	0	0	0	0	0
Total	..	7 002	17 887	36 726	60 343	74 770	93 268	106 043	124 058	121 537
3000 Impôts sur les salaires										
Administration fédérale ou centrale
Administration d'un Etat/Länder
Administrations locales
Administrations de sécurité sociale
Total	..	0	0	0	0	0	0	0	0	0
2000+3000 Total	..	7 002	17 887	36 726	60 343	74 770	93 268	106 043	124 058	121 537

	1965	1980	1990	2000	2007	2010	2013	2015	2019	2020
Pologne, millions PLN										
2000 Cotisations de sécurité sociale										
Administration fédérale ou centrale	4 566	6 023	6 643	8 145	9 840	12 801	13 908
Administration d'un Etat/Länder
Administrations locales	6 756	9 856	11 411	13 702	14 796	18 859	20 175
Administrations de sécurité sociale	279	426	499	536	518	682	736
Total	11 601	16 305	18 553	22 383	25 154	32 342	34 819
3000 Impôts sur les salaires										
Administration fédérale ou centrale
Administration d'un Etat/Länder
Administrations locales
Administrations de sécurité sociale
Total	0	0	0	0	0	0	0
2000+3000 Total	11 601	16 305	18 553	22 383	25 154	32 342	34 819
Portugal, millions EUR										
2000 Cotisations de sécurité sociale										
Administration fédérale ou centrale	..	0	0	0
Administration d'un Etat/Länder
Administrations locales	..	0	33	197
Administrations de sécurité sociale	..	4	0	0
Total	..	4	33	197	0	0	0	0	0	0
3000 Impôts sur les salaires										
Administration fédérale ou centrale
Administration d'un Etat/Länder
Administrations locales
Administrations de sécurité sociale
Total	..	0	0	0	0	0	0	0	0	0
2000+3000 Total	..	4	33	197	0	0	0	0	0	0
République slovaque, millions EUR										
2000 Cotisations de sécurité sociale										
Administration fédérale ou centrale	489	602	797	944	1 069	1 340	1 421
Administration d'un Etat/Länder
Administrations locales	130	427	515	587	658	921	1 002
Administrations de sécurité sociale	22	26	43	33	36	49	49
Total	642	1 056	1 354	1 564	1 763	2 310	2 472
3000 Impôts sur les salaires										
Administration fédérale ou centrale
Administration d'un Etat/Länder
Administrations locales
Administrations de sécurité sociale
Total	0	0	0	0	0	0	0
2000+3000 Total	642	1 056	1 354	1 564	1 763	2 310	2 472
Slovénie, millions EUR										
2000 Cotisations de sécurité sociale										
Administration fédérale ou centrale	178	339	409	387	375	488	539
Administration d'un Etat/Länder
Administrations locales	94	175	195	187	189	243	268
Administrations de sécurité sociale	3	7	8	7	6	8	8
Total	275	521	612	582	571	739	815
3000 Impôts sur les salaires										
Administration fédérale ou centrale	56	77	6	7	7	8	9
Administration d'un Etat/Länder
Administrations locales	29	36	3	4	4	4	4
Administrations de sécurité sociale	1	2	0	0	0	0	0
Total	86	114	9	11	11	12	14
2000+3000 Total	361	636	621	593	582	751	829

	1965	1980	1990	2000	2007	2010	2013	2015	2019	2020
Total	0	770	0	0	0	0	0	0	0	0
2000+3000 Total	170	2 616	4 091	6 070	10 741	11 853	11 762	12 379	15 236	16 140
État-Unis, millions USD										
2000 Cotisations de sécurité sociale										
Administration fédérale ou centrale	301	2 053	9 059	11 323	19 628	25 434	25 938	26 803	28 485	29 202
Administration d'un Etat/Länder	699	7 585	19 802	32 814	44 061	45 936	46 832	49 105	56 812	59 775
Administrations locales	0	0	0	0	0	0	0	0	0	0
Administrations de sécurité sociale	0	0	0	0	0	0	0	0	0	0
Total	1 000	9 638	28 861	44 137	63 689	71 370	72 770	75 908	85 297	88 977
3000 Impôts sur les salaires										
Administration fédérale ou centrale
Administration d'un Etat/Länder
Administrations locales
Administrations de sécurité sociale
Total	0	0	0	0	0	0	0	0	0	0
2000+3000 Total	1 000	9 638	28 861	44 137	63 689	71 370	72 770	75 908	85 297	88 977

.. Non disponible

1. Le secteur multi-juridictionnel contient des unités où la juridiction est partagée entre deux administrations publiques au moins, ou contient des unités dont le classement dans une juridiction n'est pas clair. Les universités publiques sont le principal type d'unités appartenant actuellement à cette catégorie.

2. Il y a une rupture dans les séries en 1990. À partir de cette année, les données se fondent sur le SEC 2010.

StatLink  <https://stat.link/prwv0c>

6 Recettes fiscales par sous-secteur d'administration

Le Chapitre 6 fournit des aperçus sur les recettes fiscales par sous-secteur d'administration pour chaque pays membre de l'OCDE.

6.1 Tableaux par pays 1975, 1985, 1995, 2005 et 2020

Ce chapitre présente pour chaque pays des informations détaillées sur les recettes fiscales par niveau d'administration. Les données ont été réparties entre les sous-secteurs d'administration identifiés dans la section A.12 du Guide d'interprétation (voir Annexe A) et les critères d'attribution utilisés sont ceux indiqués dans cette annexe.

Tableau 6.10. Estonie, recettes fiscales par sous-secteurs d'administration

Million EUR

	Administration centrale					Administration d'État/Régions				
	1975	1995	2005	2015	2020	1975	1995	2005	2015	2020
1000 Impôts sur revenu, bénéfiques et gains en capital	..	301	782	1 607	2 102
1100 Des personnes physiques	..	234	622	1 182	1 652
1200 Des sociétés	..	67	160	424	450
1300 Non-ventilables entre 1100 et 1200	..	0	0	0	0
2000 Cotisations de sécurité sociale	..	191	636	1 191	1 744
2100 A la charge des salariés	..	0	0	0	0
2200 A la charge des employeurs	..	191	636	1 179	1 634
2300 A charge des travailleurs indép. ou sans emploi	..	0	0	12	110
2400 Non-ventilables entre 2100, 2200 et 2300	..	0	0	0	0
3000 Sur salaires ou main d'oeuvre	..	0	0	0	0
4000 Impôts sur le patrimoine	..	3	0	0	0
4100 Impôts périodiques sur la propriété immobilière	..	3
4200 Impôts périodiques sur l'actif net	..	0
4300 Impôts sur mut. par décès, succ. et donations	..	0
4400 Impôts sur transact. mobilières et immob.	..	0
4500 Impôts non-périodiques	..	0
4600 Autres impôts périodiques sur patrimoine	..	0
5000 Impôts sur les biens et services	..	350	1 385	2 864	3 581
5100 Impôts sur production, vente, transfert, etc.	..	345	1 348	2 790	3 383
5110 Impôts généraux	..	266	908	1 873	2 439
5120 Impôts sur biens et services déterminés	..	79	440	917	944
5130 Non-ventilables entre 5110 et 5120	..	0	0	0	0
5200 Impôts sur utilisation des biens et exerc. activités	..	5	37	74	198
5300 Non-ventilables entre 5100 et 5200	..	0	0	0	0
6000 Autres impôts	..	0	0	0	0
6100 A la charge exclusive des entreprises
6200 A la charge d'autres agents
Recettes fiscales totales	..	845	2 803	5 662	7 427

	Administrations locales					Administrations de sécurité sociale				
	1975	1995	2005	2015	2020	1975	1995	2005	2015	2020
1000 Impôts sur revenu, bénéfiques et gains en capital	..	0	0	0	0	..	0	0	0	0
1100 Des personnes physiques	..	0	0	0	0	..	0	0	0	0
1200 Des sociétés	..	0	0	0	0	..	0	0	0	0
1300 Non-ventilables entre 1100 et 1200	..	0	0	0	0	..	0	0	0	0
2000 Cotisations de sécurité sociale	..	0	0	0	0	..	149	511	1 110	1 587
2100 A la charge des salariés	0	31	99	139
2200 A la charge des employeurs	143	466	1 002	1 340
2300 A charge des travailleurs indép. ou sans emploi	6	14	8	107
2400 Non-ventilables entre 2100, 2200 et 2300	0	0	0	0
3000 Sur salaires ou main d'oeuvre	..	0	0	0	0	..	0	0	0	0
4000 Impôts sur le patrimoine	..	7	32	58	58	..	0	0	0	0
4100 Impôts périodiques sur la propriété immobilière	..	7	32	58	58
4200 Impôts périodiques sur l'actif net	..	0	0	0	0
4300 Impôts sur mut. par décès, succ. et donations	..	0	0	0	0
4400 Impôts sur transact. mobilières et immob.	..	0	0	0	0
4500 Impôts non-périodiques	..	0	0	0	0
4600 Autres impôts périodiques sur patrimoine	..	0	0	0	0
5000 Impôts sur les biens et services	..	1	7	11	12	..	0	0	0	0
5100 Impôts sur production, vente, transfert, etc.	..	0	2	4	5
5110 Impôts généraux	..	0	0	0	0
5120 Impôts sur biens et services déterminés	..	0	2	4	5
5130 Non-ventilables entre 5110 et 5120	..	0	0	0	0
5200 Impôts sur utilisation des biens et exerc. activités	..	1	5	7	7
5300 Non-ventilables entre 5100 et 5200	..	0	0	0	0
6000 Autres impôts	..	0	0	0	0	..	0	0	0	0
6100 A la charge exclusive des entreprises
6200 A la charge d'autres agents
Recettes fiscales totales	..	8	40	69	70	..	149	511	1 110	1 587

.. Non disponible

Note : Y compris les droits de douane perçus pour le compte de l'Union européenne.

Tableau 6.17. Irlande, recettes fiscales par sous-secteurs d'administration

Million EUR

	Administration centrale					Administration d'État/Régions				
	1975	1995	2005	2015	2020	1975	1995	2005	2015	2020
1000 Impôts sur revenu, bénéfices et gains en capital	456	7 022	21 186	26 599	36 333
1100 Des personnes physiques	382	5 563	15 674	19 722	24 380
1200 Des sociétés	73	1 458	5 511	6 873	11 954
1300 Non-ventilables entre 1100 et 1200	0	0	0	4	0
2000 Cotisations de sécurité sociale	11	87	217	1 351	1 406
2100 A la charge des salariés	10	87	217	1 351	1 406
2200 A la charge des employeurs	0	0	0	0	0
2300 A charge des travailleurs indép. ou sans emploi	1	0	0	0	0
2400 Non-ventilables entre 2100, 2200 et 2300	0	0	0	0	0
3000 Sur salaires ou main d'oeuvre	0	209	332	357	717
4000 Impôts sur le patrimoine	37	370	2 741	2 530	2 955
4100 Impôts périodiques sur la propriété immobilière	0	15	0	475	482
4200 Impôts périodiques sur l'actif net	5	0	0	169	0
4300 Impôts sur mut. par décès, succ. et donations	17	76	255	401	505
4400 Impôts sur transact. mobilières et immob.	15	279	2 486	1 484	1 968
4500 Impôts non-périodiques	0	0	0	0	0
4600 Autres impôts périodiques sur patrimoine	0	0	0	0	0
5000 Impôts sur les biens et services	671	6 763	19 122	19 686	20 592
5100 Impôts sur production, vente, transfert, etc.	639	6 419	18 106	17 709	18 773
5110 Impôts généraux	223	3 666	12 373	11 831	12 753
5120 Impôts sur biens et services déterminés	416	2 753	5 733	5 878	6 020
5130 Non-ventilables entre 5110 et 5120	0	0	0	0	0
5200 Impôts sur utilisation des biens et exerc. activités	33	344	1 015	1 977	1 819
5300 Non-ventilables entre 5100 et 5200	0	0	0	0	0
6000 Autres impôts	0	0	0	12	9
6100 A la charge exclusive des entreprises	0	0
6200 A la charge d'autres agents	12	9
Recettes fiscales totales	1 175	14 451	43 598	50 535	62 012
	Administrations locales					Administrations de sécurité sociale				
	1975	1995	2005	2015	2020	1975	1995	2005	2015	2020
1000 Impôts sur revenu, bénéfices et gains en capital	0	0	0	0	0	0	0	0	0	0
1100 Des personnes physiques
1200 Des sociétés
1300 Non-ventilables entre 1100 et 1200	0	0
2000 Cotisations de sécurité sociale	0	56	90	121	83	198	2 215	6 230	8 527	10 796
2100 A la charge des salariés	..	56	90	121	83	73	576	1 415	1 856	2 295
2200 A la charge des employeurs	..	0	0	0	0	125	1 528	4 427	6 211	7 868
2300 A charge des travailleurs indép. ou sans emploi	..	0	0	0	0	0	111	388	460	632
2400 Non-ventilables entre 2100, 2200 et 2300	..	0	0	0	0	0	0	0	0	0
3000 Sur salaires ou main d'oeuvre	0	0	0	0	0	0	0	0	0	0
4000 Impôts sur le patrimoine	110	408	1 020	1 389	733	..	0	0	0	0
4100 Impôts périodiques sur la propriété immobilière	110	408	1 020	1 389	733
4200 Impôts périodiques sur l'actif net	0	0	0	0	0
4300 Impôts sur mut. par décès, succ. et donations	0	0	0	0	0
4400 Impôts sur transact. mobilières et immob.	0	0	0	0	0
4500 Impôts non-périodiques	0	0	0	0	0
4600 Autres impôts périodiques sur patrimoine	0	0	0	0	0
5000 Impôts sur les biens et services	0	0	0	0	0	0	0	0	0	0
5100 Impôts sur production, vente, transfert, etc.
5110 Impôts généraux
5120 Impôts sur biens et services déterminés
5130 Non-ventilables entre 5110 et 5120	0	0
5200 Impôts sur utilisation des biens et exerc. activités	0
5300 Non-ventilables entre 5100 et 5200	0	0
6000 Autres impôts	0	0	0	0	0	0	0	0	0	0
6100 A la charge exclusive des entreprises
6200 A la charge d'autres agents
Recettes fiscales totales	110	464	1 110	1 510	816	198	2 215	6 230	8 527	10 796

.. Non disponible

Note : Y compris les droits de douane perçus pour le compte de l'Union européenne. The personal income tax data shown for the country table for Ireland is different to the ESA2010 presentation as the expenditure component of the payable tax credits are excluded in accordance with the OECD Interpretative Guide.

StatLink  <https://stat.link/izo75g>

Tableau 6.18. Israël, recettes fiscales par sous-secteurs d'administration

Million ILS

	Administration centrale					Administration d'État/Régions				
	1975	1995	2005	2015	2020	1975	1995	2005	2015	2020
1000 Impôts sur revenu, bénéfiques et gains en capital	..	37 422	73 082	113 966	139 321
1100 Des personnes physiques	..	28 399	47 062	70 885	91 900
1200 Des sociétés	..	8 514	21 909	34 676	38 831
1300 Non-ventilables entre 1100 et 1200	..	509	4 111	8 405	8 590
2000 Cotisations de sécurité sociale	..	0	0	0	0
2100 A la charge des salariés
2200 A la charge des employeurs
2300 A charge des travailleurs indép. ou sans emploi
2400 Non-ventilables entre 2100, 2200 et 2300
3000 Sur salaires ou main d'oeuvre	..	5 007	9 920	13 770	16 191
4000 Impôts sur le patrimoine	..	4 122	5 547	10 593	11 433
4100 Impôts périodiques sur la propriété immobilière	..	786	322	44	10
4200 Impôts périodiques sur l'actif net	..	0	0	0	0
4300 Impôts sur mut. par décès, succ. et donations	..	0	0	0	0
4400 Impôts sur transact. mobilières et immob.	..	2 049	3 591	6 732	6 864
4500 Impôts non-périodiques	..	1 287	1 634	3 817	4 559
4600 Autres impôts périodiques sur patrimoine	..	0	0	0	0
5000 Impôts sur les biens et services	..	38 673	75 877	136 829	147 233
5100 Impôts sur production, vente, transfert, etc.	..	36 637	70 741	128 277	138 750
5110 Impôts généraux	..	31 975	59 374	107 765	118 854
5120 Impôts sur biens et services déterminés	..	4 662	11 367	20 512	19 896
5130 Non-ventilables entre 5110 et 5120	..	0	0	0	0
5200 Impôts sur utilisation des biens et exerc. activités	..	2 036	5 136	8 552	8 484
5300 Non-ventilables entre 5100 et 5200	..	0	0	0	0
6000 Autres impôts	..	0	0	0	0
6100 A la charge exclusive des entreprises
6200 A la charge d'autres agents
Recettes fiscales totales	..	85 224	164 425	275 158	314 177
	Administrations locales					Administrations de sécurité sociale				
	1975	1995	2005	2015	2020	1975	1995	2005	2015	2020
1000 Impôts sur revenu, bénéfiques et gains en capital	..	0	0	0	0	..	0	0	0	0
1100 Des personnes physiques	..	0	0	0	0	..	0	0	0	0
1200 Des sociétés
1300 Non-ventilables entre 1100 et 1200	..	0	0	0	0	..	0	0	0	0
2000 Cotisations de sécurité sociale	..	0	0	0	0	..	14 958	34 597	59 561	73 031
2100 A la charge des salariés	7 953	19 720	34 692	40 797
2200 A la charge des employeurs	4 672	10 679	17 247	22 564
2300 A charge des travailleurs indép. ou sans emploi	2 334	4 198	7 622	9 670
2400 Non-ventilables entre 2100, 2200 et 2300	0	0	0	0
3000 Sur salaires ou main d'oeuvre	..	0	0	0	0	..	0	0	0	0
4000 Impôts sur le patrimoine	..	7 363	16 435	30 016	31 976	..	0	0	0	0
4100 Impôts périodiques sur la propriété immobilière	..	5 592	13 962	23 658	25 022
4200 Impôts périodiques sur l'actif net	..	0	0	0	0
4300 Impôts sur mut. par décès, succ. et donations	..	0	0	0	0
4400 Impôts sur transact. mobilières et immob.	..	0	0	0	0
4500 Impôts non-périodiques	..	1 771	2 473	6 358	6 955
4600 Autres impôts périodiques sur patrimoine	..	0	0	0	0
5000 Impôts sur les biens et services	..	298	748	1 309	1 400	..	0	0	0	0
5100 Impôts sur production, vente, transfert, etc.	..	0	0	0	0
5110 Impôts généraux	..	0	0	0	0
5120 Impôts sur biens et services déterminés	..	0	0	0	0
5130 Non-ventilables entre 5110 et 5120	..	0	0	0	0
5200 Impôts sur utilisation des biens et exerc. activités	..	298	748	1 309	1 400
5300 Non-ventilables entre 5100 et 5200	..	0	0	0	0
6000 Autres impôts	..	0	0	0	0	..	0	0	0	0
6100 A la charge exclusive des entreprises
6200 A la charge d'autres agents
Recettes fiscales totales	..	7 661	17 183	31 325	33 377	..	14 958	34 597	59 561	73 031

.. Non disponible

Tableau 6.22. Lettonie, recettes fiscales par sous-secteurs d'administration

Million EUR

	Administration centrale					Administration d'État/Régions				
	1975	1995	2005	2015	2020	1975	1995	2005	2015	2020
1000 Impôts sur revenu, bénéfices et gains en capital	..	68	453	677	576
1100 Des personnes physiques	..	0	195	289	363
1200 Des sociétés	..	68	258	389	213
1300 Non-ventilables entre 1100 et 1200	..	0	0	0	0
2000 Cotisations de sécurité sociale	..	0	0	0	97
2100 A la charge des salariés	97
2200 A la charge des employeurs	0
2300 A charge des travailleurs indép. ou sans emploi	0
2400 Non-ventilables entre 2100, 2200 et 2300	0
3000 Sur salaires ou main d'oeuvre	..	0	4	3	3
4000 Impôts sur le patrimoine	..	4	48	47	50
4100 Impôts périodiques sur la propriété immobilière	..	0	0	0	0
4200 Impôts périodiques sur l'actif net	..	0	0	0	0
4300 Impôts sur mut. par décès, succ. et donations	..	0	0	3	3
4400 Impôts sur transact. mobilières et immob.	..	4	48	42	44
4500 Impôts non-périodiques	..	0	0	3	3
4600 Autres impôts périodiques sur patrimoine	..	0	0	0	0
5000 Impôts sur les biens et services	..	453	1 553	3 139	4 051
5100 Impôts sur production, vente, transfert, etc.	..	453	1 510	2 997	3 841
5110 Impôts généraux	..	343	1 002	2 130	2 720
5120 Impôts sur biens et services déterminés	..	110	508	867	1 121
5130 Non-ventilables entre 5110 et 5120	..	0	0	0	0
5200 Impôts sur utilisation des biens et exerc. activités	..	1	43	142	211
5300 Non-ventilables entre 5100 et 5200	..	0	0	0	0
6000 Autres impôts	..	0	0	0	0
6100 A la charge exclusive des entreprises
6200 A la charge d'autres agents
Recettes fiscales totales	..	525	2 058	3 867	4 778

	Administrations locales				Administrations de sécurité sociale					
	1975	1995	2005	2015	2020	1975	1995	2005	2015	2020
1000 Impôts sur revenu, bénéfices et gains en capital	..	197	538	1 156	1 445	..	0	0	0	0
1100 Des personnes physiques	..	197	538	1 156	1 445
1200 Des sociétés	..	0	0	0	0
1300 Non-ventilables entre 1100 et 1200	..	0	0	0	0
2000 Cotisations de sécurité sociale	..	0	0	0	0	..	445	1 079	2 030	2 840
2100 A la charge des salariés	12	292	585	744
2200 A la charge des employeurs	433	781	1 432	2 068
2300 A charge des travailleurs indép. ou sans emploi	1	7	12	29
2400 Non-ventilables entre 2100, 2200 et 2300	0	0	0	0
3000 Sur salaires ou main d'oeuvre	..	0	0	0	0	..	0	0	0	0
4000 Impôts sur le patrimoine	..	37	88	197	222	..	0	0	4	9
4100 Impôts périodiques sur la propriété immobilière	..	37	88	197	222
4200 Impôts périodiques sur l'actif net	..	0	0	0	0
4300 Impôts sur mut. par décès, succ. et donations	..	0	0	0	0	0	4	9
4400 Impôts sur transact. mobilières et immob.	..	0	0	0	0
4500 Impôts non-périodiques	..	0	0	0	0
4600 Autres impôts périodiques sur patrimoine	..	0	0	0	0
5000 Impôts sur les biens et services	..	2	8	18	10	..	0	0	0	0
5100 Impôts sur production, vente, transfert, etc.	..	0	5	7	2
5110 Impôts généraux	..	0	0	0	0
5120 Impôts sur biens et services déterminés	..	0	5	7	2
5130 Non-ventilables entre 5110 et 5120	..	0	0	0	0
5200 Impôts sur utilisation des biens et exerc. activités	..	2	3	11	8
5300 Non-ventilables entre 5100 et 5200	..	0	0	0	0
6000 Autres impôts	..	0	0	0	0	..	0	0	0	0
6100 A la charge exclusive des entreprises
6200 A la charge d'autres agents
Recettes fiscales totales	..	236	634	1 371	1 677	..	445	1 079	2 034	2 849

.. Non disponible

Note : Y compris les droits de douane perçus pour le compte de l'Union européenne.

Tableau 6.23. Lituanie, recettes fiscales par sous-secteurs d'administration

Million EUR

	Administration centrale					Administration d'État/Régions				
	1975	1995	2005	2015	2020	1975	1995	2005	2015	2020
1000 Impôts sur revenu, bénéfiques et gains en capital	..	646	1 871	2 013	4 296
1100 Des personnes physiques	..	487	1 435	1 440	3 517
1200 Des sociétés	..	160	437	574	780
1300 Non-ventilables entre 1100 et 1200	..	0	0	0	0
2000 Cotisations de sécurité sociale	..	0	0	0	0
2100 A la charge des salariés
2200 A la charge des employeurs
2300 A charge des travailleurs indép. ou sans emploi
2400 Non-ventilables entre 2100, 2200 et 2300
3000 Sur salaires ou main d'oeuvre	..	0	0	0	0
4000 Impôts sur le patrimoine	..	0	0	1	5
4100 Impôts périodiques sur la propriété immobilière	1	5
4200 Impôts périodiques sur l'actif net	0	0
4300 Impôts sur mut. par décès, succ. et donations	0	0
4400 Impôts sur transact. mobilières et immob.	0	0
4500 Impôts non-périodiques	0	0
4600 Autres impôts périodiques sur patrimoine	0	0
5000 Impôts sur les biens et services	..	892	2 273	4 220	5 595
5100 Impôts sur production, vente, transfert, etc.	..	869	2 235	4 164	5 508
5110 Impôts généraux	..	635	1 584	2 913	3 931
5120 Impôts sur biens et services déterminés	..	234	651	1 252	1 577
5130 Non-ventilables entre 5110 et 5120	..	0	0	0	0
5200 Impôts sur utilisation des biens et exerc. activités	..	24	38	56	87
5300 Non-ventilables entre 5100 et 5200	..	0	0	0	0
6000 Autres impôts	..	0	0	0	0
6100 A la charge exclusive des entreprises
6200 A la charge d'autres agents
Recettes fiscales totales	..	1 539	4 145	6 235	9 896
	Administrations locales					Administrations de sécurité sociale				
	1975	1995	2005	2015	2020	1975	1995	2005	2015	2020
1000 Impôts sur revenu, bénéfiques et gains en capital	..	0	0	0	0	..	0	0	0	0
1100 Des personnes physiques
1200 Des sociétés
1300 Non-ventilables entre 1100 et 1200
2000 Cotisations de sécurité sociale	..	0	0	0	0	..	559	1 864	4 338	5 127
2100 A la charge des salariés	17	154	873	3 872
2200 A la charge des employeurs	537	1 522	2 916	3 78
2300 A charge des travailleurs indép. ou sans emploi	4	188	549	877
2400 Non-ventilables entre 2100, 2200 et 2300	0	0	0	0
3000 Sur salaires ou main d'oeuvre	..	0	0	0	0	..	0	0	0	0
4000 Impôts sur le patrimoine	..	25	72	125	142	..	0	0	0	0
4100 Impôts périodiques sur la propriété immobilière	..	25	71	124	140
4200 Impôts périodiques sur l'actif net	..	0	0	0	0
4300 Impôts sur mut. par décès, succ. et donations	..	0	1	1	2
4400 Impôts sur transact. mobilières et immob.	..	0	0	0	0
4500 Impôts non-périodiques	..	0	0	0	0
4600 Autres impôts périodiques sur patrimoine	..	0	0	0	0
5000 Impôts sur les biens et services	..	23	17	18	28	..	0	0	0	0
5100 Impôts sur production, vente, transfert, etc.	..	0	0	0	0
5110 Impôts généraux
5120 Impôts sur biens et services déterminés
5130 Non-ventilables entre 5110 et 5120
5200 Impôts sur utilisation des biens et exerc. activités	..	23	17	18	28
5300 Non-ventilables entre 5100 et 5200	..	0	0	0	0
6000 Autres impôts	..	0	0	0	0	..	0	0	0	0
6100 A la charge exclusive des entreprises
6200 A la charge d'autres agents
Recettes fiscales totales	..	48	89	143	170	..	559	1 864	4 338	5 127

.. Non disponible

Note : Y compris les droits de douane perçus pour le compte de l'Union européenne.

Tableau 6.24. Luxembourg, recettes fiscales par sous-secteurs d'administration

Million EUR

	Administration centrale					Administration d'État/Régions				
	1975	1995	2005	2015	2020	1975	1995	2005	2015	2020
1000 Impôts sur revenu, bénéfiques et gains en capital	353	1 873	3 454	6 405	8 401
1100 Des personnes physiques	254	1 214	2 161	4 716	6 290
1200 Des sociétés	99	659	1 293	1 689	2 111
1300 Non-ventilables entre 1100 et 1200	0	0	0	0	0
2000 Cotisations de sécurité sociale	4	20	89	150	200
2100 A la charge des salariés	3	15	89	150	200
2200 A la charge des employeurs	0	0	0	0	0
2300 A charge des travailleurs indép. ou sans emploi	1	5	0	0	0
2400 Non-ventilables entre 2100, 2200 et 2300	0	0	0	0	0
3000 Sur salaires ou main d'oeuvre	0	0	0	0	0
4000 Impôts sur le patrimoine	42	371	928	1 661	2 398
4100 Impôts périodiques sur la propriété immobilière	0	0	0	0	0
4200 Impôts périodiques sur l'actif net	21	268	698	1 318	1 852
4300 Impôts sur mut. par décès, succ. et donations	3	15	44	74	84
4400 Impôts sur transact. mobilières et immob.	18	88	186	269	462
4500 Impôts non-périodiques	0	0	0	0	0
4600 Autres impôts périodiques sur patrimoine	0	0	0	0	0
5000 Impôts sur les biens et services	189	1 374	3 241	4 466	5 412
5100 Impôts sur production, vente, transfert, etc.	182	1 350	3 202	4 381	5 316
5110 Impôts généraux	112	670	1 812	2 946	3 674
5120 Impôts sur biens et services déterminés	70	680	1 390	1 435	1 642
5130 Non-ventilables entre 5110 et 5120	0	0	0	0	0
5200 Impôts sur utilisation des biens et exerc. activités	7	23	39	85	95
5300 Non-ventilables entre 5100 et 5200	0	0	0	0	0
6000 Autres impôts	0	6	11	27	21
6100 A la charge exclusive des entreprises	..	6	10	27	21
6200 A la charge d'autres agents	..	0	0	0	0
Recettes fiscales totales	588	3 644	7 722	12 708	16 433
	Administrations locales					Administrations de sécurité sociale				
	1975	1995	2005	2015	2020	1975	1995	2005	2015	2020
1000 Impôts sur revenu, bénéfiques et gains en capital	46	331	460	606	969	0	0	0	0	0
1100 Des personnes physiques	0	0	0	0	0
1200 Des sociétés	46	331	460	606	969
1300 Non-ventilables entre 1100 et 1200	0	0	0	0	0
2000 Cotisations de sécurité sociale	0	0	0	0	0	268	1 460	3 086	5 399	7 015
2100 A la charge des salariés	102	577	1 321	2 348	3 145
2200 A la charge des employeurs	150	684	1 378	2 335	2 959
2300 A charge des travailleurs indép. ou sans emploi	16	200	387	715	911
2400 Non-ventilables entre 2100, 2200 et 2300	0	0	0	0	0
3000 Sur salaires ou main d'oeuvre	9	0	0	0	0	0	0	0	0	0
4000 Impôts sur le patrimoine	6	21	35	54	64	0	0	0	0	0
4100 Impôts périodiques sur la propriété immobilière	6	17	26	36	39
4200 Impôts périodiques sur l'actif net	0	0	0	0	0
4300 Impôts sur mut. par décès, succ. et donations	0	0	0	0	0
4400 Impôts sur transact. mobilières et immob.	0	4	10	18	25
4500 Impôts non-périodiques	0	0	0	0	0
4600 Autres impôts périodiques sur patrimoine	0	0	0	0	0
5000 Impôts sur les biens et services	1	4	8	10	5	0	0	0	0	0
5100 Impôts sur production, vente, transfert, etc.	1	3	7	8	4
5110 Impôts généraux	0	0	0	0	0
5120 Impôts sur biens et services déterminés	1	3	7	8	4
5130 Non-ventilables entre 5110 et 5120	0	0	0	0	0
5200 Impôts sur utilisation des biens et exerc. activités	0	1	1	1	1
5300 Non-ventilables entre 5100 et 5200	0	0	0	0	0
6000 Autres impôts	0	1	2	1	1	0	0	0	0	0
6100 A la charge exclusive des entreprises	..	1	2	1	1
6200 A la charge d'autres agents	..	0	0	0	0
Recettes fiscales totales	62	357	505	671	1 039	268	1 460	3 086	5 399	7 015

.. Non disponible

Note : Y compris les droits de douane perçus pour le compte de l'Union européenne.

Tableau 6.26. Pays-Bas, recettes fiscales par sous-secteurs d'administration

Million EUR

	Administration centrale					Administration d'État/Régions				
	1975	1995	2005	2015	2020	1975	1995	2005	2015	2020
1000 Impôts sur revenu, bénéfiques et gains en capital	15 075	33 520	52 640	70 849	97 810
1100 Des personnes physiques	11 713	23 557	33 905	52 405	73 116
1200 Des sociétés	3 361	9 963	18 735	18 444	24 694
1300 Non-ventilables entre 1100 et 1200	0	0	0	0	0
2000 Cotisations de sécurité sociale	0	0	0	0	0
2100 A la charge des salariés
2200 A la charge des employeurs
2300 A charge des travailleurs indép. ou sans emploi
2400 Non-ventilables entre 2100, 2200 et 2300
3000 Sur salaires ou main d'oeuvre	0	0	0	0	0
4000 Impôts sur le patrimoine	767	2 880	6 235	4 731	7 522
4100 Impôts périodiques sur la propriété immobilière	50	0	0	1 345	1 888
4200 Impôts périodiques sur l'actif net	231	671	60	0	0
4300 Impôts sur mut. par décès, succ. et donations	163	773	1 709	1 614	2 081
4400 Impôts sur transact. mobilières et immob.	323	1 436	4 466	1 772	3 553
4500 Impôts non-périodiques	0	0	0	0	0
4600 Autres impôts périodiques sur patrimoine	0	0	0	0	0
5000 Impôts sur les biens et services	9 716	31 892	57 116	70 161	88 408
5100 Impôts sur production, vente, transfert, etc.	9 113	29 728	54 658	65 990	83 705
5110 Impôts généraux	6 257	19 832	36 950	44 879	58 971
5120 Impôts sur biens et services déterminés	2 856	9 896	17 708	21 111	24 734
5130 Non-ventilables entre 5110 et 5120	0	0	0	0	0
5200 Impôts sur utilisation des biens et exerc. activités	604	2 164	2 458	4 171	4 703
5300 Non-ventilables entre 5100 et 5200	0	0	0	0	0
6000 Autres impôts	109	491	989	416	1 529
6100 A la charge exclusive des entreprises	109	448	372	0	0
6200 A la charge d'autres agents	0	43	617	416	1 529
Recettes fiscales totales	25 667	68 783	116 980	146 157	195 269
	Administrations locales					Administrations de sécurité sociale				
	1975	1995	2005	2015	2020	1975	1995	2005	2015	2020
1000 Impôts sur revenu, bénéfiques et gains en capital	77	0	0	0	0	0	0	0	0	0
1100 Des personnes physiques	77	0	0	0	0	0	0	0	0	0
1200 Des sociétés	0	0	0	0	0	0	0	0	0	0
1300 Non-ventilables entre 1100 et 1200	0	0	0	0	0	0	0	0	0	0
2000 Cotisations de sécurité sociale	0	0	0	0	0	16 732	48 532	66 547	96 426	108 685
2100 A la charge des salariés	7 139	32 795	35 383	48 213	40 295
2200 A la charge des employeurs	7 687	5 941	20 595	34 614	44 135
2300 A charge des travailleurs indép. ou sans emploi	1 905	9 796	10 569	13 599	24 255
2400 Non-ventilables entre 2100, 2200 et 2300	0	0	0	0	0
3000 Sur salaires ou main d'oeuvre	0	0	0	0	0	0	0	0	0	0
4000 Impôts sur le patrimoine	272	2 287	4 341	5 037	6 022	0	0	0	0	0
4100 Impôts périodiques sur la propriété immobilière	272	2 287	4 341	5 037	6 022
4200 Impôts périodiques sur l'actif net	0	0	0	0	0
4300 Impôts sur mut. par décès, succ. et donations	0	0	0	0	0
4400 Impôts sur transact. mobilières et immob.	0	0	0	0	0
4500 Impôts non-périodiques	0	0	0	0	0
4600 Autres impôts périodiques sur patrimoine	0	0	0	0	0
5000 Impôts sur les biens et services	153	1 533	3 330	4 652	5 101	0	0	0	0	0
5100 Impôts sur production, vente, transfert, etc.	14	59	118	249	278
5110 Impôts généraux	0	6	10	43	67
5120 Impôts sur biens et services déterminés	14	53	108	206	211
5130 Non-ventilables entre 5110 et 5120	0	0	0	0	0
5200 Impôts sur utilisation des biens et exerc. activités	139	1 474	3 212	4 403	4 823
5300 Non-ventilables entre 5100 et 5200	0	0	0	0	0
6000 Autres impôts	0	0	0	0	0	0	0	0	0	0
6100 A la charge exclusive des entreprises
6200 A la charge d'autres agents
Recettes fiscales totales	502	3 820	7 671	9 689	11 123	16 732	48 532	66 547	96 426	108 685

.. Non disponible

Note : Y compris les droits de douane perçus pour le compte de l'Union européenne.

Tableau 6.27. Nouvelle-Zélande, recettes fiscales par sous-secteurs d'administration

Million NZD

	Administration centrale					Administration d'État/Régions				
	1975	1995	2005	2015	2020	1975	1995	2005	2015	2020
1000 Impôts sur revenu, bénéfiques et gains en capital	2 296	21 253	37 379	44 723	65 298
1100 Des personnes physiques	1 874	15 626	24 373	30 297	44 494
1200 Des sociétés	407	4 122	9 957	11 407	17 819
1300 Non-ventilables entre 1100 et 1200	16	1 505	3 049	3 019	2 985
2000 Cotisations de sécurité sociale	0	0	0	0	0
2100 A la charge des salariés	..	0	0	0	0
2200 A la charge des employeurs	..	0	0	0	0
2300 A charge des travailleurs indép. ou sans emploi	..	0	0	0	0
2400 Non-ventilables entre 2100, 2200 et 2300	..	0	0	0	0
3000 Sur salaires ou main d'oeuvre	0	0	0	0	0
4000 Impôts sur le patrimoine	83	218	86	84	88
4100 Impôts périodiques sur la propriété immobilière	3	-1	0	0	0
4200 Impôts périodiques sur l'actif net	0	0	0	0	0
4300 Impôts sur mut. par décès, succ. et donations	54	3	3	0	0
4400 Impôts sur transact. mobilières et immob.	25	216	83	84	88
4500 Impôts non-périodiques	0	0	0	0	0
4600 Autres impôts périodiques sur patrimoine	0	0	0	0	0
5000 Impôts sur les biens et services	807	11 395	18 744	31 146	43 104
5100 Impôts sur production, vente, transfert, etc.	770	10 833	17 792	29 551	40 943
5110 Impôts généraux	311	7 895	14 133	24 587	35 397
5120 Impôts sur biens et services déterminés	459	2 938	3 659	4 964	5 546
5130 Non-ventilables entre 5110 et 5120	0	0	0	0	0
5200 Impôts sur utilisation des biens et exerc. activités	37	562	952	1 595	2 161
5300 Non-ventilables entre 5100 et 5200	0	0	0	0	0
6000 Autres impôts	0	0	14	2	1
6100 A la charge exclusive des entreprises	0	0	0
6200 A la charge d'autres agents	14	2	1
Recettes fiscales totales	3 186	32 866	56 223	75 955	108 491

	Administrations locales					Administrations de sécurité sociale				
	1975	1995	2005	2015	2020	1975	1995	2005	2015	2020
1000 Impôts sur revenu, bénéfiques et gains en capital	0	0	0	0	0	0	0	0	0	0
1100 Des personnes physiques	0	0	0	0	0	0	0	0	0	0
1200 Des sociétés	0	0	0	0	0	0	0	0	0	0
1300 Non-ventilables entre 1100 et 1200	0	0	0	0	0	0	0	0	0	0
2000 Cotisations de sécurité sociale	0	0	0	0	0	0	0	0	0	0
2100 A la charge des salariés	..	0	0	0	0	..	0	0	0	0
2200 A la charge des employeurs	..	0	0	0	0	..	0	0	0	0
2300 A charge des travailleurs indép. ou sans emploi	..	0	0	0	0	..	0	0	0	0
2400 Non-ventilables entre 2100, 2200 et 2300	..	0	0	0	0	..	0	0	0	0
3000 Sur salaires ou main d'oeuvre	0	0	0	0	0	0	0	0	0	0
4000 Impôts sur le patrimoine	237	1 646	2 825	4 962	6 273	0	0	0	0	0
4100 Impôts périodiques sur la propriété immobilière	237	1 646	2 825	4 962	6 273
4200 Impôts périodiques sur l'actif net	0	0	0	0	0
4300 Impôts sur mut. par décès, succ. et donations	0	0	0	0	0
4400 Impôts sur transact. mobilières et immob.	0	0	0	0	0
4500 Impôts non-périodiques	0	0	0	0	0
4600 Autres impôts périodiques sur patrimoine	0	0	0	0	0
5000 Impôts sur les biens et services	29	184	310	582	836	0	0	0	0	0
5100 Impôts sur production, vente, transfert, etc.	18	33	30	33	179
5110 Impôts généraux	0	0	0	0	0
5120 Impôts sur biens et services déterminés	18	33	30	33	179
5130 Non-ventilables entre 5110 et 5120	0	0	0	0	0
5200 Impôts sur utilisation des biens et exerc. activités	11	151	280	549	657
5300 Non-ventilables entre 5100 et 5200	0	0	0	0	0
6000 Autres impôts	0	0	0	0	0	0	0	0	0	0
6100 A la charge exclusive des entreprises
6200 A la charge d'autres agents
Recettes fiscales totales	266	1 830	3 135	5 544	7 109	0	0	0	0	0

.. Non disponible

Tableau 6.28. Norvège, recettes fiscales par sous-secteurs d'administration

Million NOK

	Administration centrale ¹					Administration d'État/Régions				
	1975	1995	2005	2015	2020	1975	1995	2005	2015	2020
1000 Impôts sur revenu, bénéfiques et gains en capital	6 495	67 402	316 851	314 792	277 300
1100 Des personnes physiques	5 424	38 059	87 503	174 617	195 917
1200 Des sociétés	1 071	29 343	229 348	140 175	81 383
1300 Non-ventilables entre 1100 et 1200	0	0	0	0	0
2000 Cotisations de sécurité sociale	1 341	6 013	173 151	325 130	381 838
2100 A la charge des salariés	331	1 233	58 320	112 662	134 450
2200 A la charge des employeurs	1 010	4 780	104 794	190 923	222 175
2300 A charge des travailleurs indép. ou sans emploi	0	0	10 037	21 545	25 213
2400 Non-ventilables entre 2100, 2200 et 2300	0	0	0	0	0
3000 Sur salaires ou main d'œuvre	0	0	0	0	2 065
4000 Impôts sur le patrimoine	771	3 497	11 178	12 209	16 525
4100 Impôts périodiques sur la propriété immobilière	0	0	0	0	0
4200 Impôts périodiques sur l'actif net	490	1 172	4 741	3 488	5 109
4300 Impôts sur mut. par décès, succ. et donations	146	975	1 768	295	64
4400 Impôts sur transact. mobilières et immob.	135	1 350	4 669	8 426	11 352
4500 Impôts non-périodiques	0	0	0	0	0
4600 Autres impôts périodiques sur patrimoine	0	0	0	0	0
5000 Impôts sur les biens et services	25 056	141 645	232 462	359 255	422 361
5100 Impôts sur production, vente, transfert, etc.	24 367	134 965	220 898	342 410	403 893
5110 Impôts généraux	13 670	81 772	153 820	256 029	312 936
5120 Impôts sur biens et services déterminés	10 697	53 193	67 078	86 381	90 957
5130 Non-ventilables entre 5110 et 5120	0	0	0	0	0
5200 Impôts sur utilisation des biens et exerc. activités	689	6 680	11 564	16 845	18 468
5300 Non-ventilables entre 5100 et 5200	0	0	0	0	0
6000 Autres impôts	130	15	0	0	0
6100 A la charge exclusive des entreprises	124	1
6200 A la charge d'autres agents	6	14
Recettes fiscales totales	33 793	218 572	733 642	1 011 386	1 100 089
	Administrations locales					Administrations de sécurité sociale				
	1975	1995	2005	2015	2020	1975	1995	2005	2015	2020
1000 Impôts sur revenu, bénéfiques et gains en capital	13 725	67 978	100 512	160 582	193 212	2 728	0	0	0	0
1100 Des personnes physiques	12 877	61 784	100 512	160 582	193 212	2 728
1200 Des sociétés	848	6 194	0	0	0	0
1300 Non-ventilables entre 1100 et 1200	0	0	0	0	0	0
2000 Cotisations de sécurité sociale	0	0	0	0	0	15 224	84 563	0	0	0
2100 A la charge des salariés	2 949	30 417
2200 A la charge des employeurs	11 315	48 396
2300 A charge des travailleurs indép. ou sans emploi	960	5 750
2400 Non-ventilables entre 2100, 2200 et 2300	0	0
3000 Sur salaires ou main d'œuvre	0	0	0	0	0	0	0	0	0	0
4000 Impôts sur le patrimoine	772	7 352	10 283	21 812	28 168	0	0	0	0	0
4100 Impôts périodiques sur la propriété immobilière	278	2 792	4 324	11 177	14 818
4200 Impôts périodiques sur l'actif net	494	4 560	5 959	10 635	13 350
4300 Impôts sur mut. par décès, succ. et donations	0	0	0	0	0
4400 Impôts sur transact. mobilières et immob.	0	0	0	0	0
4500 Impôts non-périodiques	0	0	0	0	0
4600 Autres impôts périodiques sur patrimoine	0	0	0	0	0
5000 Impôts sur les biens et services	0	431	2 281	1 574	1 643	51	267	0	0	0
5100 Impôts sur production, vente, transfert, etc.	0	0	0	0	0	51	267
5110 Impôts généraux	0	0	0	0	0	0	0
5120 Impôts sur biens et services déterminés	0	0	0	0	0	51	267
5130 Non-ventilables entre 5110 et 5120	0	0	0	0	0	0	0
5200 Impôts sur utilisation des biens et exerc. activités	0	431	2 281	1 574	1 643	0	0
5300 Non-ventilables entre 5100 et 5200	0	0	0	0	0	0	0
6000 Autres impôts	432	0	0	0	0	0	0	0	0	0
6100 A la charge exclusive des entreprises	0
6200 A la charge d'autres agents	432
Recettes fiscales totales	14 929	75 761	113 076	183 968	223 023	18 003	84 830	0	0	0

.. Non disponible

1. The Norwegian National Insurance has been integrated into the Central government sector from the year 2000 onwards.

StatLink  <https://stat.link/ez8wo3>

Tableau 6.29. Pologne, recettes fiscales par sous-secteurs d'administration

Million PLN

	Administration centrale					Administration d'État/Régions				
	1975	1995	2005	2015	2020	1975	1995	2005	2015	2020
1000 Impôts sur revenu, bénéfiques et gains en capital	..	32 774	40 398	71 381	108 211
1100 Des personnes physiques	..	23 937	24 518	45 462	66 746
1200 Des sociétés	..	8 837	15 880	25 919	41 465
1300 Non-ventilables entre 1100 et 1200	..	0	0	0	0
2000 Cotisations de sécurité sociale	..	0	0	0	0
2100 A la charge des salariés
2200 A la charge des employeurs
2300 A charge des travailleurs indép. ou sans emploi
2400 Non-ventilables entre 2100, 2200 et 2300
3000 Sur salaires ou main d'oeuvre	..	831	2 555	4 028	7 683
4000 Impôts sur le patrimoine	..	0	0	0	0
4100 Impôts périodiques sur la propriété immobilière
4200 Impôts périodiques sur l'actif net
4300 Impôts sur mut. par décès, succ. et donations
4400 Impôts sur transact. mobilières et immob.
4500 Impôts non-périodiques
4600 Autres impôts périodiques sur patrimoine
5000 Impôts sur les biens et services	..	43 483	120 207	207 129	292 680
5100 Impôts sur production, vente, transfert, etc.	..	42 863	119 805	203 303	279 425
5110 Impôts généraux	..	21 051	75 783	125 895	185 964
5120 Impôts sur biens et services déterminés	..	21 812	44 022	77 408	93 461
5130 Non-ventilables entre 5110 et 5120	..	0	0	0	0
5200 Impôts sur utilisation des biens et exerc. activités	..	620	402	3 826	13 255
5300 Non-ventilables entre 5100 et 5200	..	0	0	0	0
6000 Autres impôts	..	99	18	0	0
6100 A la charge exclusive des entreprises	..	0	0
6200 A la charge d'autres agents	..	99	18
Recettes fiscales totales	..	77 187	163 178	282 538	408 574

	Administrations locales					Administrations de sécurité sociale				
	1975	1995	2005	2015	2020	1975	1995	2005	2015	2020
1000 Impôts sur revenu, bénéfiques et gains en capital	..	4 896	23 093	45 697	67 634	..	0	0	0	0
1100 Des personnes physiques	..	4 427	17 916	38 512	56 227
1200 Des sociétés	..	469	5 177	7 185	11 407
1300 Non-ventilables entre 1100 et 1200	..	0	0	0	0
2000 Cotisations de sécurité sociale	..	0	0	0	0	..	38 808	121 522	225 711	318 637
2100 A la charge des salariés	16 727	49 469	92 052	132 901
2200 A la charge des employeurs	19 364	47 753	89 570	121 101
2300 A charge des travailleurs indép. ou sans emploi	2 717	24 300	44 089	64 635
2400 Non-ventilables entre 2100, 2200 et 2300	0	0	0	0
3000 Sur salaires ou main d'oeuvre	..	0	0	0	0	..	0	0	0	0
4000 Impôts sur le patrimoine	..	4 370	14 723	24 637	30 293	..	0	0	0	0
4100 Impôts périodiques sur la propriété immobilière	..	3 579	12 718	22 206	26 454
4200 Impôts périodiques sur l'actif net	..	0	0	0	0
4300 Impôts sur mut. par décès, succ. et donations	..	44	242	246	313
4400 Impôts sur transact. mobilières et immob.	..	747	1 763	2 185	3 526
4500 Impôts non-périodiques	..	0	0	0	0
4600 Autres impôts périodiques sur patrimoine	..	0	0	0	0
5000 Impôts sur les biens et services	..	1 340	3 492	4 139	3 958	..	0	0	0	0
5100 Impôts sur production, vente, transfert, etc.	..	0	0	0	0
5110 Impôts généraux
5120 Impôts sur biens et services déterminés
5130 Non-ventilables entre 5110 et 5120
5200 Impôts sur utilisation des biens et exerc. activités	..	1 340	3 492	4 139	3 958
5300 Non-ventilables entre 5100 et 5200	..	0	0	0	0
6000 Autres impôts	..	158	278	647	986	..	0	0	0	0
6100 A la charge exclusive des entreprises	..	0	0	0	0
6200 A la charge d'autres agents	..	158	278	647	986
Recettes fiscales totales	..	10 764	41 586	75 120	102 871	..	38 808	121 522	225 711	318 637

.. Non disponible

Note : Y compris les droits de douane perçus pour le compte de l'Union européenne.

Tableau 6.30. Portugal, recettes fiscales par sous-secteurs d'administration

Million EUR

	Administration centrale					Administration d'État/Régions				
	1975	1995	2005	2015	2020	1975	1995	2005	2015	2020
1000 Impôts sur revenu, bénéfiques et gains en capital	81	6 557	11 576	17 516	18 197
1100 Des personnes physiques	..	4 691	7 694	12 316	13 123
1200 Des sociétés	..	1 866	3 761	5 199	5 074
1300 Non-ventilables entre 1100 et 1200	81	0	121	0	0
2000 Cotisations de sécurité sociale	0	1 560	1 887	2 064	2 105
2100 A la charge des salariés	..	941	1 629	1 867	1 969
2200 A la charge des employeurs	..	619	259	198	136
2300 A charge des travailleurs indép. ou sans emploi	..	0	0	0	0
2400 Non-ventilables entre 2100, 2200 et 2300	..	0	0	0	0
3000 Sur salaires ou main d'oeuvre	12	0	0	0	0
4000 Impôts sur le patrimoine	12	226	308	202	481
4100 Impôts périodiques sur la propriété immobilière	0	0	0	6	149
4200 Impôts périodiques sur l'actif net	0	0	0	0	0
4300 Impôts sur mut. par décès, succ. et donations	4	57	68	0	0
4400 Impôts sur transact. mobilières et immob.	7	169	240	196	331
4500 Impôts non-périodiques	0	0	0	0	0
4600 Autres impôts périodiques sur patrimoine	0	0	0	0	0
5000 Impôts sur les biens et services	198	10 402	19 495	21 488	23 750
5100 Impôts sur production, vente, transfert, etc.	187	10 195	19 233	20 881	22 773
5110 Impôts généraux	52	5 481	11 846	13 745	15 215
5120 Impôts sur biens et services déterminés	135	4 714	7 387	7 136	7 558
5130 Non-ventilables entre 5110 et 5120	0	0	0	0	0
5200 Impôts sur utilisation des biens et exerc. activités	12	178	235	594	970
5300 Non-ventilables entre 5100 et 5200	0	30	27	13	7
6000 Autres impôts	2	98	431	570	682
6100 A la charge exclusive des entreprises	1	18	143	333	434
6200 A la charge d'autres agents	0	81	288	237	248
Recettes fiscales totales	304	18 844	33 697	41 840	45 215
	Administrations locales					Administrations de sécurité sociale				
	1975	1995	2005	2015	2020	1975	1995	2005	2015	2020
1000 Impôts sur revenu, bénéfiques et gains en capital	0	307	725	1 246	1 351	0	0	0	0	0
1100 Des personnes physiques	..	156	298	832	886
1200 Des sociétés	..	151	427	414	466
1300 Non-ventilables entre 1100 et 1200	0	0	0	0	0
2000 Cotisations de sécurité sociale	0	2	7	19	0	161	5 267	11 133	14 099	18 809
2100 A la charge des salariés	..	2	7	19	..	62	2 100	4 053	5 106	6 325
2200 A la charge des employeurs	..	0	0	0	..	97	3 167	7 080	8 993	12 484
2300 A charge des travailleurs indép. ou sans emploi	..	0	0	0	..	2	0	0	0	0
2400 Non-ventilables entre 2100, 2200 et 2300	..	0	0	0	..	0	0	0	0	0
3000 Sur salaires ou main d'oeuvre	0	0	0	0	0	0	0	0	0	0
4000 Impôts sur le patrimoine	0	599	1 541	2 105	2 447	0	0	0	0	0
4100 Impôts périodiques sur la propriété immobilière	..	310	827	1 529	1 486
4200 Impôts périodiques sur l'actif net	..	0	0	0	0
4300 Impôts sur mut. par décès, succ. et donations	..	0	1	0	0
4400 Impôts sur transact. mobilières et immob.	..	289	713	576	961
4500 Impôts non-périodiques	..	0	0	0	0
4600 Autres impôts périodiques sur patrimoine	..	0	0	0	0
5000 Impôts sur les biens et services	0	499	962	1 132	1 289	0	335	823	1 179	1 087
5100 Impôts sur production, vente, transfert, etc.	0	442	827	876	997	..	335	823	1 179	1 074
5110 Impôts généraux	0	318	563	629	704	..	276	592	994	883
5120 Impôts sur biens et services déterminés	0	124	264	247	293	..	59	231	184	191
5130 Non-ventilables entre 5110 et 5120	0	0	0	0	0	..	0	0	0	0
5200 Impôts sur utilisation des biens et exerc. activités	0	57	133	256	292	..	0	0	0	13
5300 Non-ventilables entre 5100 et 5200	0	0	1	0	0	..	0	0	0	0
6000 Autres impôts	0	3	28	10	10	0	1	0	0	0
6100 A la charge exclusive des entreprises	..	0	25	8	8	..	0
6200 A la charge d'autres agents	..	3	3	2	2	..	1
Recettes fiscales totales	0	1 410	3 262	4 512	5 098	161	5 603	11 956	15 278	19 896

.. Non disponible

Note : Y compris les droits de douane perçus pour le compte de l'Union européenne.

Tableau 6.31. République slovaque, recettes fiscales par sous-secteurs d'administration

Million EUR

	Administration centrale					Administration d'État/Régions				
	1975	1995	2005	2015	2020	1975	1995	2005	2015	2020
1000 Impôts sur revenu, bénéfiques et gains en capital	..	1 993	2 968	5 542	6 535
1100 Des personnes physiques	..	695	1 496	2 464	3 500
1200 Des sociétés	..	1 166	1 345	2 917	2 800
1300 Non-ventilables entre 1100 et 1200	..	132	128	162	235
2000 Cotisations de sécurité sociale	..	85	240	253	422
2100 A la charge des salariés	..	10	104	58	136
2200 A la charge des employeurs	..	75	136	195	285
2300 A charge des travailleurs indép. ou sans emploi	..	0	0	0	1
2400 Non-ventilables entre 2100, 2200 et 2300	..	0	0	0	0
3000 Sur salaires ou main d'oeuvre	..	0	0	0	0
4000 Impôts sur le patrimoine	..	27	28	0	0
4100 Impôts périodiques sur la propriété immobilière	..	8	9	0	0
4200 Impôts périodiques sur l'actif net	..	0	0	0	0
4300 Impôts sur mut. par décès, succ. et donations	..	2	1	0	0
4400 Impôts sur transact. mobilières et immob.	..	16	18	0	0
4500 Impôts non-périodiques	..	0	0	0	0
4600 Autres impôts périodiques sur patrimoine	..	0	0	0	0
5000 Impôts sur les biens et services	..	2 782	6 031	8 974	10 818
5100 Impôts sur production, vente, transfert, etc.	..	2 594	5 773	8 442	10 221
5110 Impôts généraux	..	1 616	3 880	5 423	6 820
5120 Impôts sur biens et services déterminés	..	978	1 893	3 020	3 401
5130 Non-ventilables entre 5110 et 5120	..	0	0	0	0
5200 Impôts sur utilisation des biens et exerc. activités	..	189	256	532	597
5300 Non-ventilables entre 5100 et 5200	..	0	2	0	0
6000 Autres impôts	..	0	0	0	0
6100 A la charge exclusive des entreprises
6200 A la charge d'autres agents
Recettes fiscales totales	..	4 887	9 267	14 770	17 775
	Administrations locales					Administrations de sécurité sociale				
	1975	1995	2005	2015	2020	1975	1995	2005	2015	2020
1000 Impôts sur revenu, bénéfiques et gains en capital	..	0	0	0	0	..	0	0	0	0
1100 Des personnes physiques
1200 Des sociétés
1300 Non-ventilables entre 1100 et 1200
2000 Cotisations de sécurité sociale	..	0	0	0	0	..	2 817	6 037	10 643	13 811
2100 A la charge des salariés	0	0	..	540	1 377	2 352	3 341
2200 A la charge des employeurs	0	0	..	1 774	3 356	6 124	8 369
2300 A charge des travailleurs indép. ou sans emploi	0	0	..	503	1 304	2 168	2 102
2400 Non-ventilables entre 2100, 2200 et 2300	0	0	..	0	0	0	0
3000 Sur salaires ou main d'oeuvre	..	0	0	0	0	..	0	0	0	0
4000 Impôts sur le patrimoine	..	84	220	335	438	..	0	0	0	0
4100 Impôts périodiques sur la propriété immobilière	..	72	220	335	438
4200 Impôts périodiques sur l'actif net	..	0	0	0	0
4300 Impôts sur mut. par décès, succ. et donations	..	0	0	0	0
4400 Impôts sur transact. mobilières et immob.	..	12	0	0	0
4500 Impôts non-périodiques	..	0	0	0	0
4600 Autres impôts périodiques sur patrimoine	..	0	0	0	0
5000 Impôts sur les biens et services	..	17	198	182	239	..	0	0	0	0
5100 Impôts sur production, vente, transfert, etc.	..	10	9	12	12
5110 Impôts généraux	..	0	0	0	0
5120 Impôts sur biens et services déterminés	..	10	9	12	12
5130 Non-ventilables entre 5110 et 5120	..	0	0	0	0
5200 Impôts sur utilisation des biens et exerc. activités	..	1	94	17	22
5300 Non-ventilables entre 5100 et 5200	..	6	95	153	204
6000 Autres impôts	..	0	0	0	0	..	0	0	0	0
6100 A la charge exclusive des entreprises
6200 A la charge d'autres agents
Recettes fiscales totales	..	101	418	517	676	..	2 817	6 037	10 643	13 811

.. Non disponible

Note : Y compris les droits de douane perçus pour le compte de l'Union européenne.

Tableau 6.32. Slovence, recettes fiscales par sous-secteurs d'administration

Million EUR

	Administration centrale					Administration d'État/Régions				
	1975	1995	2005	2015	2020	1975	1995	2005	2015	2020
1000 Impôts sur revenu, bénéfices et gains en capital	..	479	1 828	1 528	2 062
1100 Des personnes physiques	..	413	1 029	958	1 145
1200 Des sociétés	..	54	795	568	914
1300 Non-ventilables entre 1100 et 1200	..	12	5	2	2
2000 Cotisations de sécurité sociale	..	38	42	59	78
2100 A la charge des salariés	..	20	24	31	41
2200 A la charge des employeurs	..	17	15	23	31
2300 A charge des travailleurs indép. ou sans emploi	..	1	3	5	6
2400 Non-ventilables entre 2100, 2200 et 2300	..	0	0	0	0
3000 Sur salaires ou main d'oeuvre	..	14	521	20	22
4000 Impôts sur le patrimoine	..	5	3	2	2
4100 Impôts périodiques sur la propriété immobilière	..	0	0	0	0
4200 Impôts périodiques sur l'actif net	..	0	3	0	0
4300 Impôts sur mut. par décès, succ. et donations	..	0	0	0	0
4400 Impôts sur transact. mobilières et immob.	..	0	0	0	0
4500 Impôts non-périodiques	..	5	0	2	2
4600 Autres impôts périodiques sur patrimoine	..	0	0	0	0
5000 Impôts sur les biens et services	..	1 554	3 826	5 543	5 746
5100 Impôts sur production, vente, transfert, etc.	..	1 524	3 645	5 205	5 336
5110 Impôts généraux	..	1 192	2 489	3 224	3 543
5120 Impôts sur biens et services déterminés	..	332	1 156	1 981	1 792
5130 Non-ventilables entre 5110 et 5120	..	0	0	0	0
5200 Impôts sur utilisation des biens et exerc. activités	..	31	181	338	410
5300 Non-ventilables entre 5100 et 5200	..	0	0	0	0
6000 Autres impôts	..	0	0	0	0
6100 A la charge exclusive des entreprises
6200 A la charge d'autres agents
Recettes fiscales totales	..	2 090	6 221	7 152	7 910
	Administrations locales					Administrations de sécurité sociale				
	1975	1995	2005	2015	2020	1975	1995	2005	2015	2020
1000 Impôts sur revenu, bénéfices et gains en capital	..	194	559	1 019	1 326	..	0	0	0	0
1100 Des personnes physiques	..	192	556	1 019	1 326
1200 Des sociétés	..	0	0	0	0
1300 Non-ventilables entre 1100 et 1200	..	2	2	0	0
2000 Cotisations de sécurité sociale	..	0	0	0	0	..	1 793	4 354	5 924	7 829
2100 A la charge des salariés	812	2 124	2 879	3 854
2200 A la charge des employeurs	806	1 579	2 112	2 834
2300 A charge des travailleurs indép. ou sans emploi	175	652	933	1 142
2400 Non-ventilables entre 2100, 2200 et 2300	0	0	0	0
3000 Sur salaires ou main d'oeuvre	..	2	0	0	0	..	0	0	0	0
4000 Impôts sur le patrimoine	..	53	167	239	293	..	0	0	0	0
4100 Impôts périodiques sur la propriété immobilière	..	37	122	199	236
4200 Impôts périodiques sur l'actif net	..	0	0	0	0
4300 Impôts sur mut. par décès, succ. et donations	..	1	5	8	10
4400 Impôts sur transact. mobilières et immob.	..	12	40	29	40
4500 Impôts non-périodiques	..	3	0	3	6
4600 Autres impôts périodiques sur patrimoine	..	0	0	0	0
5000 Impôts sur les biens et services	..	7	91	96	78	..	0	0	0	0
5100 Impôts sur production, vente, transfert, etc.	..	7	43	57	49
5110 Impôts généraux	..	0	0	0	0
5120 Impôts sur biens et services déterminés	..	7	43	57	49
5130 Non-ventilables entre 5110 et 5120	..	0	0	0	0
5200 Impôts sur utilisation des biens et exerc. activités	..	0	48	39	30
5300 Non-ventilables entre 5100 et 5200	..	0	0	0	0
6000 Autres impôts	..	0	0	0	0	..	0	0	0	0
6100 A la charge exclusive des entreprises
6200 A la charge d'autres agents
Recettes fiscales totales	..	256	817	1 354	1 697	..	1 793	4 354	5 924	7 829

.. Non disponible

Note : Y compris les droits de douane perçus pour le compte de l'Union européenne.

Tableau 6.33. Espagne, recettes fiscales par sous-secteurs d'administration

Million EUR

	Administration fédérale					Administration d'État/Régions				
	1975	1995	2005	2015	2020	1975	1995	2005	2015	2020
1000 Impôts sur revenu, bénéfices et gains en capital	1 388	38 846	71 598	62 198	60 956	..	588	19 503	34 814	52 062
1100 Des personnes physiques	897	31 789	38 219	39 659	40 290	..	457	19 104	34 600	51 797
1200 Des sociétés	490	7 057	33 379	22 539	20 666	..	131	399	214	265
1300 Non-ventilables entre 1100 et 1200	1	0	0	0	0	..	0	0	0	0
2000 Cotisations de sécurité sociale	0	2 027	3 027	3 505	3 443	..	0	0	0	0
2100 A la charge des salariés	..	1 017	1 369	1 541	1 363
2200 A la charge des employeurs	..	1 010	1 658	1 964	2 080
2300 A charge des travailleurs indép. ou sans emploi	..	0	0	0	0
2400 Non-ventilables entre 2100, 2200 et 2300	..	0	0	0	0
3000 Sur salaires ou main d'oeuvre	0	0	0	0	0	..	0	0	0	0
4000 Impôts sur le patrimoine	421	405	77	1 197	359	..	4 050	19 031	10 286	11 015
4100 Impôts périodiques sur la propriété immobilière	1	3	5	4	3	..	0	2	38	77
4200 Impôts périodiques sur l'actif net	0	166	38	32	59	..	419	1 246	961	1 270
4300 Impôts sur mut. par décès, succ. et donations	56	1	24	222	57	..	835	2 315	2 454	2 315
4400 Impôts sur transact. mobilières et immob.	364	235	10	6	6	..	2 796	15 468	6 833	7 353
4500 Impôts non-périodiques	0	0	0	933	234	..	0	0	0	0
4600 Autres impôts périodiques sur patrimoine	0	0	0	0	0	..	0	0	0	0
5000 Impôts sur les biens et services	1 609	32 388	71 536	89 031	89 142	..	2 556	7 956	6 553	5 271
5100 Impôts sur production, vente, transfert, etc.	1 599	32 206	70 895	87 536	86 843	..	2 387	7 637	6 022	4 686
5110 Impôts généraux	990	20 331	51 583	61 839	63 167	..	786	1 980	2 571	2 431
5120 Impôts sur biens et services déterminés	608	11 875	19 312	25 697	23 676	..	1 601	5 657	3 451	2 255
5130 Non-ventilables entre 5110 et 5120	0	0	0	0	0	..	0	0	0	0
5200 Impôts sur utilisation des biens et exerc. activités	10	182	641	1 495	2 299	..	169	319	531	585
5300 Non-ventilables entre 5100 et 5200	0	0	0	0	0	..	0	0	0	0
6000 Autres impôts	0	0	0	101	66	..	0	1	19	8
6100 A la charge exclusive des entreprises	0	0	0	0	0	0
6200 A la charge d'autres agents	0	101	66	1	19	8
Recettes fiscales totales	3 418	73 666	146 238	156 032	153 966	..	7 194	46 491	51 672	68 356
	Administrations locales					Administrations de sécurité sociale				
	1975	1995	2005	2015	2020	1975	1995	2005	2015	2020
1000 Impôts sur revenu, bénéfices et gains en capital	175	2 514	4 892	5 633	6 767	0	0	0	0	0
1100 Des personnes physiques	131	2 137	3 426	4 637	5 683
1200 Des sociétés	0	377	1 466	996	1 084
1300 Non-ventilables entre 1100 et 1200	44	0	0	0	0
2000 Cotisations de sécurité sociale	0	0	0	0	0	3 367	49 851	106 040	119 330	150 833
2100 A la charge des salariés	645	7 372	15 332	17 242	20 880
2200 A la charge des employeurs	2 722	35 137	77 989	86 024	110 300
2300 A charge des travailleurs indép. ou sans emploi	0	7 342	12 719	16 064	19 653
2400 Non-ventilables entre 2100, 2200 et 2300	0	0	0	0	0
3000 Sur salaires ou main d'oeuvre	0	0	0	0	0	0	0	0	0	0
4000 Impôts sur le patrimoine	26	3 759	8 869	16 372	16 245	0	0	0	0	0
4100 Impôts périodiques sur la propriété immobilière	26	2 754	6 038	12 581	13 081
4200 Impôts périodiques sur l'actif net	0	177	431	911	968
4300 Impôts sur mut. par décès, succ. et donations	0	19	79	114	122
4400 Impôts sur transact. mobilières et immob.	0	166	423	145	176
4500 Impôts non-périodiques	0	643	1 898	2 621	1 898
4600 Autres impôts périodiques sur patrimoine	0	0	0	0	0
5000 Impôts sur les biens et services	104	6 072	12 810	13 067	13 273	0	0	0	0	0
5100 Impôts sur production, vente, transfert, etc.	104	1 976	5 946	6 846	6 905
5110 Impôts généraux	95	1 805	4 186	5 068	5 195
5120 Impôts sur biens et services déterminés	10	171	1 760	1 778	1 710
5130 Non-ventilables entre 5110 et 5120	0	0	0	0	0
5200 Impôts sur utilisation des biens et exerc. activités	0	4 096	6 864	6 221	6 368
5300 Non-ventilables entre 5100 et 5200	0	0	0	0	0
6000 Autres impôts	0	8	6	69	31	0	0	0	0	0
6100 A la charge exclusive des entreprises	..	0	0	0	0
6200 A la charge d'autres agents	..	8	6	69	31
Recettes fiscales totales	305	12 353	26 577	35 141	36 316	3 367	49 851	106 040	119 330	150 833

.. Non disponible

Note : Y compris les droits de douane perçus pour le compte de l'Union européenne.

StatLink  <https://stat.link/06gxdu>

Tableau 6.34. Suède, recettes fiscales par sous-secteurs d'administration

Million SEK

	Administration centrale					Administration d'État/Régions				
	1975	1995	2005	2015	2020	1975	1995	2005	2015	2020
1000 Impôts sur revenu, bénéfiques et gains en capital	28 216	72 342	123 698	21 820	-3 425
1100 Des personnes physiques	25 626	22 541	21 708	-102 059	-152 187
1200 Des sociétés	2 590	49 801	101 989	123 878	148 762
1300 Non-ventilables entre 1100 et 1200	0	0	0	0	0
2000 Cotisations de sécurité sociale¹	0	50 560	212 964	180 723	186 304
2100 A la charge des salariés	..	0	0	0	0
2200 A la charge des employeurs	..	49 222	209 370	179 056	186 742
2300 A charge des travailleurs indép. ou sans emploi	..	1 338	4 639	1 875	930
2400 Non-ventilables entre 2100, 2200 et 2300	..	0	-1 044	-209	-1 368
3000 Sur salaires ou main d'oeuvre	5 723	17 800	62 432	194 121	255 891
4000 Impôts sur le patrimoine	1 469	23 260	40 116	27 917	28 559
4100 Impôts périodiques sur la propriété immobilière	11	15 263	25 139	16 509	15 236
4200 Impôts périodiques sur l'actif net	647	3 583	4 998	0	0
4300 Impôts sur mut. par décès, succ. et donations	335	1 388	1 092	0	0
4400 Impôts sur transact. mobilières et immob.	476	3 026	8 887	11 408	13 323
4500 Impôts non-périodiques	0	0	0	0	0
4600 Autres impôts périodiques sur patrimoine	0	0	0	0	0
5000 Impôts sur les biens et services	31 985	237 720	354 724	508 210	601 974
5100 Impôts sur production, vente, transfert, etc.	29 820	233 671	343 704	489 458	580 393
5110 Impôts généraux	15 806	166 557	250 470	383 002	461 267
5120 Impôts sur biens et services déterminés	14 014	67 114	93 234	106 456	119 125
5130 Non-ventilables entre 5110 et 5120	0	0	0	0	0
5200 Impôts sur utilisation des biens et exerc. activités	2 165	4 049	11 019	18 752	21 581
5300 Non-ventilables entre 5100 et 5200	0	0	0	0	0
6000 Autres impôts	260	1 438	1 347	1 356	2 374
6100 A la charge exclusive des entreprises	0	0	0	0	0
6200 A la charge d'autres agents	260	1 438	1 347	1 356	2 374
Recettes fiscales totales	67 653	403 120	795 281	934 146	1 071 677

	Administrations locales					Administrations de sécurité sociale				
	1975	1995	2005	2015	2020	1975	1995	2005	2015	2020
1000 Impôts sur revenu, bénéfiques et gains en capital	38 415	265 068	435 577	635 719	766 082	0	0	0	0	0
1100 Des personnes physiques	35 269	265 068	435 577	635 719	766 082
1200 Des sociétés	3 146	0	0	0	0
1300 Non-ventilables entre 1100 et 1200	0	0	0	0	0
2000 Cotisations de sécurité sociale¹	0	0	0	0	0	25 756	186 992	151 019	224 129	269 092
2100 A la charge des salariés	0	28 989	74 178	108 356	131 044
2200 A la charge des employeurs	24 203	154 154	74 438	112 589	134 879
2300 A charge des travailleurs indép. ou sans emploi	1 553	3 849	2 403	3 183	3 170
2400 Non-ventilables entre 2100, 2200 et 2300	0	0	0	0	0
3000 Sur salaires ou main d'oeuvre	0	0	0	0	0	0	0	0	0	0
4000 Impôts sur le patrimoine	0	0	0	15 935	19 326	0	0	0	0	0
4100 Impôts périodiques sur la propriété immobilière	15 935	19 326
4200 Impôts périodiques sur l'actif net	0	0
4300 Impôts sur mut. par décès, succ. et donations	0	0
4400 Impôts sur transact. mobilières et immob.	0	0
4500 Impôts non-périodiques	0	0
4600 Autres impôts périodiques sur patrimoine	0	0
5000 Impôts sur les biens et services	149	786	0	0	0	0	0	0	0	0
5100 Impôts sur production, vente, transfert, etc.	119	732	0	0	0
5110 Impôts généraux	0	0	0	0	0
5120 Impôts sur biens et services déterminés	119	732	0	0	0
5130 Non-ventilables entre 5110 et 5120	0	0	0	0	0
5200 Impôts sur utilisation des biens et exerc. activités	30	54	0	0	0
5300 Non-ventilables entre 5100 et 5200	0	0	0	0	0
6000 Autres impôts	0	0	0	0	0	0	0	0	0	0
6100 A la charge exclusive des entreprises
6200 A la charge d'autres agents
Recettes fiscales totales	38 564	265 854	435 577	651 654	785 407	25 756	186 992	151 019	224 129	269 092

.. Non disponible

Note : Y compris les droits de douane perçus pour le compte de l'Union européenne.

1. From 1985, social security contributions are classified using the SNA definition of Social Security Funds which means that a proportion of these payments are shown under the heading of Central Government. Prior to that year, all such payments were classified under the heading of Social Security.

StatLink  <https://stat.link/o4rz8k>

Tableau 6.35. Suisse, recettes fiscales par sous-secteurs d'administration

Million CHF

	Administration fédérale					Administration d'État/Régions				
	1975	1995	2005	2015	2020	1975	1995	2005	2015	2020
1000 Impôts sur revenu, bénéfices et gains en capital	3 422	10 468	16 341	26 841	27 647	7 756	19 408	26 544	34 657	37 964
1100 Des personnes physiques	2 712	5 699	7 823	10 567	12 239	6 342	16 182	21 289	27 156	30 284
1200 Des sociétés	710	2 678	4 519	9 731	12 092	1 414	2 628	4 627	6 294	6 127
1300 Non-ventilables entre 1100 et 1200	0	2 092	4 000	6 543	3 316	0	598	628	1 207	1 553
2000 Cotisations de sécurité sociale	0	0	0	0	0	0	0	0	0	0
2100 A la charge des salariés
2200 A la charge des employeurs
2300 A charge des travailleurs indép. ou sans emploi
2400 Non-ventilables entre 2100, 2200 et 2300
3000 Sur salaires ou main d'oeuvre	0	0	0	0	0	0	0	0	0	0
4000 Impôts sur le patrimoine	463	1 703	2 703	1 674	1 694	1 428	4 116	5 523	7 191	8 857
4100 Impôts périodiques sur la propriété immobilière	0	0	0	0	0	60	162	230	349	392
4200 Impôts périodiques sur l'actif net	89	0	0	0	0	988	2 467	3 683	4 992	6 171
4300 Impôts sur mut. par décès, succ. et donations	0	0	0	0	0	270	974	824	964	1 128
4400 Impôts sur transact. mobilières et immob.	374	1 703	2 703	1 674	1 694	110	103	157	177	233
4500 Impôts non-périodiques	0	0	0	0	0	0	0	0	0	0
4600 Autres impôts périodiques sur patrimoine	0	0	0	0	0	0	411	629	709	932
5000 Impôts sur les biens et services	7 431	20 854	28 489	35 508	35 761	795	1 706	2 373	2 901	3 017
5100 Impôts sur production, vente, transfert, etc.	7 431	19 763	27 114	33 093	32 867	154	266	447	615	592
5110 Impôts généraux	3 205	12 428	18 429	22 791	22 435	0	0	0	0	0
5120 Impôts sur biens et services déterminés	4 226	7 335	8 685	10 302	10 432	154	236	410	594	578
5130 Non-ventilables entre 5110 et 5120	0	0	0	0	0	0	29	37	20	14
5200 Impôts sur utilisation des biens et exerc. activités	0	1 092	1 375	2 415	2 893	641	1 440	1 927	2 286	2 424
5300 Non-ventilables entre 5100 et 5200	0	0	0	0	0	0	0	0	0	0
6000 Autres impôts	0	0	0	0	69	0	19	23	230	372
6100 A la charge exclusive des entreprises	0	..	6	7	64	97
6200 A la charge d'autres agents	69	..	13	16	165	275
Recettes fiscales totales	11 316	33 026	47 533	64 023	65 170	9 979	25 249	34 462	44 979	50 210
	Administrations locales					Administrations de sécurité sociale				
	1975	1995	2005	2015	2020	1975	1995	2005	2015	2020
1000 Impôts sur revenu, bénéfices et gains en capital	6 403	15 575	18 091	22 865	24 842	0	0	0	0	0
1100 Des personnes physiques	5 398	13 340	15 326	18 651	20 353
1200 Des sociétés	1 005	1 624	2 316	3 407	3 267
1300 Non-ventilables entre 1100 et 1200	0	611	450	806	1 222
2000 Cotisations de sécurité sociale	0	0	0	0	0	8 111	28 019	32 332	44 285	49 057
2100 A la charge des salariés	3 589	13 115	15 133	20 542	23 753
2200 A la charge des employeurs	3 618	13 126	15 146	20 574	22 044
2300 A charge des travailleurs indép. ou sans emploi	840	1 778	2 053	3 169	3 260
2400 Non-ventilables entre 2100, 2200 et 2300	64	0	0	0	0
3000 Sur salaires ou main d'oeuvre	0	0	0	0	0	0	0	0	0	0
4000 Impôts sur le patrimoine	1 068	2 614	3 251	4 275	5 193	0	0	0	0	0
4100 Impôts périodiques sur la propriété immobilière	182	443	588	789	949
4200 Impôts périodiques sur l'actif net	809	1 873	2 393	3 104	3 779
4300 Impôts sur mut. par décès, succ. et donations	27	89	79	124	144
4400 Impôts sur transact. mobilières et immob.	50	42	38	52	64
4500 Impôts non-périodiques	0	0	0	0	0
4600 Autres impôts périodiques sur patrimoine	0	168	153	206	257
5000 Impôts sur les biens et services	22	97	78	132	181	0	0	0	0	0
5100 Impôts sur production, vente, transfert, etc.	17	55	26	63	84
5110 Impôts généraux	0	0	0	0	0
5120 Impôts sur biens et services déterminés	17	29	20	15	5
5130 Non-ventilables entre 5110 et 5120	0	25	6	48	78
5200 Impôts sur utilisation des biens et exerc. activités	5	42	52	70	97
5300 Non-ventilables entre 5100 et 5200	0	0	0	0	0
6000 Autres impôts	0	164	223	569	609	0	0	0	0	0
6100 A la charge exclusive des entreprises	..	49	67	277	291
6200 A la charge d'autres agents	..	115	156	292	318
Recettes fiscales totales	7 493	18 451	21 643	27 841	30 824	8 111	28 019	32 332	44 285	49 057

.. Non disponible

Tableau 6.36. Türkiye, recettes fiscales par sous-secteurs d'administration

Million TRY

	Administration centrale					Administration d'État/Régions				
	1975	1995	2005	2015	2020	1975	1995	2005	2015	2020
1000 Impôts sur revenu, bénéfiques et gains en capital	..	433	30 324	104 699	231 752
1100 Des personnes physiques	..	330	20 458	75 426	139 546
1200 Des sociétés	..	103	9 866	29 272	92 206
1300 Non-ventilables entre 1100 et 1200	..	0	0	0	0
2000 Cotisations de sécurité sociale	..	0	0	0	0
2100 A la charge des salariés
2200 A la charge des employeurs
2300 A charge des travailleurs indép. ou sans emploi
2400 Non-ventilables entre 2100, 2200 et 2300
3000 Sur salaires ou main d'oeuvre	..	0	0	0	0
4000 Impôts sur le patrimoine	..	49	3 626	20 211	37 182
4100 Impôts périodiques sur la propriété immobilière	..	0	0	0	0
4200 Impôts périodiques sur l'actif net	..	0	0	0	0
4300 Impôts sur mut. par décès, succ. et donations	..	1	78	379	1 139
4400 Impôts sur transact. mobilières et immob.	..	29	3 548	19 832	36 044
4500 Impôts non-périodiques	..	19	0	0	0
4600 Autres impôts périodiques sur patrimoine	..	0	0	0	0
5000 Impôts sur les biens et services	..	574	71 956	231 227	459 582
5100 Impôts sur production, vente, transfert, etc.	..	567	69 266	222 702	444 732
5110 Impôts généraux	..	475	30 343	107 451	203 411
5120 Impôts sur biens et services déterminés	..	92	38 923	115 251	241 321
5130 Non-ventilables entre 5110 et 5120	..	0	0	0	0
5200 Impôts sur utilisation des biens et exerc. activités	..	8	2 691	8 526	14 850
5300 Non-ventilables entre 5100 et 5200	..	0	0	0	0
6000 Autres impôts	..	259	4 181	3 779	5 123
6100 A la charge exclusive des entreprises	..	0	0	0	0
6200 A la charge d'autres agents	..	259	4 181	3 779	5 123
Recettes fiscales totales	..	1 316	110 088	359 915	733 639
	Administrations locales					Administrations de sécurité sociale				
	1975	1995	2005	2015	2020	1975	1995	2005	2015	2020
1000 Impôts sur revenu, bénéfiques et gains en capital	..	63	4 011	14 445	32 146	..	0	0	0	0
1100 Des personnes physiques	..	48	2 706	10 330	19 296
1200 Des sociétés	..	15	1 305	4 116	12 851
1300 Non-ventilables entre 1100 et 1200	..	0	0	0	0
2000 Cotisations de sécurité sociale	..	0	0	0	0	..	212	35 321	170 282	357 677
2100 A la charge des salariés	82	12 128	64 214	137 742
2200 A la charge des employeurs	110	16 132	95 067	204 045
2300 A charge des travailleurs indép. ou sans emploi	19	7 061	11 001	15 890
2400 Non-ventilables entre 2100, 2200 et 2300	0	0	0	0
3000 Sur salaires ou main d'oeuvre	..	0	0	0	0	..	0	0	0	0
4000 Impôts sur le patrimoine	..	4	1 627	8 371	16 365	..	0	0	0	0
4100 Impôts périodiques sur la propriété immobilière	..	0	1 148	5 882	11 204
4200 Impôts périodiques sur l'actif net	..	0	0	0	0
4300 Impôts sur mut. par décès, succ. et donations	..	0	10	56	159
4400 Impôts sur transact. mobilières et immob.	..	4	469	2 433	5 002
4500 Impôts non-périodiques	..	0	0	0	0
4600 Autres impôts périodiques sur patrimoine	..	0	0	0	0
5000 Impôts sur les biens et services	..	84	5 649	28 737	57 706	..	0	0	0	0
5100 Impôts sur production, vente, transfert, etc.	..	82	5 295	27 560	55 635
5110 Impôts généraux	..	69	4 014	13 619	27 350
5120 Impôts sur biens et services déterminés	..	13	1 281	13 940	28 284
5130 Non-ventilables entre 5110 et 5120	..	0	0	0	0
5200 Impôts sur utilisation des biens et exerc. activités	..	1	354	1 177	2 071
5300 Non-ventilables entre 5100 et 5200	..	0	0	0	0
6000 Autres impôts	..	73	721	4 971	7 095	..	0	0	0	0
6100 A la charge exclusive des entreprises	..	0	0	0	0
6200 A la charge d'autres agents	..	73	721	4 971	7 095
Recettes fiscales totales	..	224	12 008	56 525	113 312	..	212	35 321	170 282	357 677

.. Non disponible

Tableau 6.37. Royaume-Uni, recettes fiscales par sous-secteurs d'administration

Million GBP

	Administration centrale					Administration d'État/Régions				
	1975	1995	2005	2015	2020	1975	1995	2005	2015	2020
1000 Impôts sur revenu, bénéfiques et gains en capital	16 716	92 147	177 149	212 697	247 296
1100 Des personnes physiques	14 936	71 973	130 135	168 873	197 219
1200 Des sociétés	2 310	20 174	47 014	43 824	50 077
1300 Non-ventilables entre 1100 et 1200	-530	0	0	0	0
2000 Cotisations de sécurité sociale	0	0	0	0	0
2100 A la charge des salariés
2200 A la charge des employeurs
2300 A charge des travailleurs indép. ou sans emploi
2400 Non-ventilables entre 2100, 2200 et 2300
3000 Sur salaires ou main d'oeuvre	-1	0	0	0	2 892
4000 Impôts sur le patrimoine	619	15 730	32 583	46 526	41 441
4100 Impôts périodiques sur la propriété immobilière	44	12 369	19 523	28 265	23 002
4200 Impôts périodiques sur l'actif net	0	0	0	0	0
4300 Impôts sur mut. par décès, succ. et donations	307	1 441	3 150	4 470	5 252
4400 Impôts sur transact. mobilières et immob.	266	1 920	9 910	13 791	13 187
4500 Impôts non-périodiques	2	0	0	0	0
4600 Autres impôts périodiques sur patrimoine	0	0	0	0	0
5000 Impôts sur les biens et services	8 982	85 507	137 262	204 954	212 242
5100 Impôts sur production, vente, transfert, etc.	8 502	81 175	131 362	197 092	203 183
5110 Impôts généraux	3 515	47 539	84 649	132 906	139 461
5120 Impôts sur biens et services déterminés	4 987	33 636	46 713	64 186	63 722
5130 Non-ventilables entre 5110 et 5120	0	0	0	0	0
5200 Impôts sur utilisation des biens et exerc. activités	698	4 332	5 900	7 862	9 059
5300 Non-ventilables entre 5100 et 5200	-218	0	0	0	0
6000 Autres impôts	0	0	0	0	0
6100 A la charge exclusive des entreprises
6200 A la charge d'autres agents
Recettes fiscales totales	26 316	193 384	346 994	464 177	503 871
	Administrations locales					Administrations de sécurité sociale				
	1975	1995	2005	2015	2020	1975	1995	2005	2015	2020
1000 Impôts sur revenu, bénéfiques et gains en capital	0	0	0	0	0	0	0	0	0	0
1100 Des personnes physiques	0	0
1200 Des sociétés	0	0
1300 Non-ventilables entre 1100 et 1200	0	0
2000 Cotisations de sécurité sociale	0	0	0	0	0	6 540	44 397	84 459	114 173	144 990
2100 A la charge des salariés	2 562	18 646	35 159	44 488	56 847
2200 A la charge des employeurs	4 068	24 210	46 475	66 491	84 042
2300 A charge des travailleurs indép. ou sans emploi	195	1 541	2 825	3 194	4 101
2400 Non-ventilables entre 2100, 2200 et 2300	-285	0	0	0	0
3000 Sur salaires ou main d'oeuvre	0	0	0	0	0	0	0	0	0	0
4000 Impôts sur le patrimoine	4 127	9 303	21 255	29 901	38 693	0	0	0	0	0
4100 Impôts périodiques sur la propriété immobilière	3 978	9 303	21 255	29 754	38 340
4200 Impôts périodiques sur l'actif net	0	0	0	0	0
4300 Impôts sur mut. par décès, succ. et donations	0	0	0	0	0
4400 Impôts sur transact. mobilières et immob.	0	0	0	0	0
4500 Impôts non-périodiques	0	0	0	147	353
4600 Autres impôts périodiques sur patrimoine	149	0	0	0	0
5000 Impôts sur les biens et services	0	0	0	0	0	0	0	0	0	0
5100 Impôts sur production, vente, transfert, etc.
5110 Impôts généraux
5120 Impôts sur biens et services déterminés
5130 Non-ventilables entre 5110 et 5120
5200 Impôts sur utilisation des biens et exerc. activités
5300 Non-ventilables entre 5100 et 5200
6000 Autres impôts	0	0	0	0	0	0	0	0	0	0
6100 A la charge exclusive des entreprises
6200 A la charge d'autres agents
Recettes fiscales totales	4 127	9 303	21 255	29 901	38 693	6 540	44 397	84 459	114 173	144 990

.. Non disponible

Note : Y compris les droits de douane perçus pour le compte de l'Union européenne.

Annexe A.

Classification des impôts de l'OCDE et guide d'interprétation

Table des matières

- A.1 Classification des impôts de l'OCDE
- A.2 Champ couvert
- A.3 Bases de comptabilisation
- A.4 Principes généraux de classification
- A.5 Commentaires sur les postes de la liste
- A.6 Conciliation avec les comptes nationaux
- A.7 Poste pour mémoire relatif au financement des prestations de sécurité sociale
- A.8 Poste pour mémoire relatif aux impôts identifiables payés par les administrations
- A.9 Rapport de la classification des impôts de l'OCDE avec les systèmes nationaux de comptabilité nationale
- A.10 Rapport de la classification des impôts de l'OCDE avec le système du Fonds monétaire international
- A.11 Comparaison de la classification OCDE et des autres classifications internationales des recettes publiques
- A.12 Répartition des recettes fiscales par sous-secteur d'administration publique

A1. Classification des impôts de l'OCDE

1. 1000 Impôts sur le revenu, les bénéfices et les gains en capital
 - 1100 Impôts sur le revenu, les bénéfices et les gains en capital des personnes physiques
 - 1110 Sur le revenu et les bénéfices
 - 1120 Sur les gains en capital
 - 1200 Impôts sur le revenu, les bénéfices et les gains en capital des sociétés
 - 1210 Sur le revenu et les bénéfices
 - 1220 Sur les gains en capital
 - 1300 Non ventilables entre les rubriques 1100 et 1200
2. 2000 Cotisations de sécurité sociale
 - 2100 A la charge des salariés
 - 2110 Sur la base du salaire
 - 2120 Sur la base de l'impôt sur le revenu
 - 2200 A la charge des employeurs
 - 2210 Sur la base du salaire
 - 2220 Sur la base de l'impôt sur le revenu
 - 2300 A la charge des travailleurs indépendants ou des personnes n'occupant pas d'emploi
 - 2310 Sur la base du salaire
 - 2320 Sur la base de l'impôt sur le revenu
 - 2400 Non ventilables entre les rubriques 2100, 2200 et 2300
 - 2410 Sur la base du salaire
 - 2420 Sur la base de l'impôt sur le revenu
3. 3000 Impôts sur les salaires et la main-d'œuvre
4. 4000 Impôts sur le patrimoine
 - 4100 Impôts périodiques sur la propriété immobilière
 - 4110 Ménages
 - 4120 Autres agents
 - 4200 Impôts périodiques sur l'actif net
 - 4210 Personnes physiques
 - 4220 Sociétés
 - 4300 Impôts sur les mutations par décès, les successions et les donations
 - 4310 Impôts sur les mutations par décès et les successions
 - 4320 Impôts sur les donations

- 4400 Impôts sur les transactions mobilières et immobilières
- 4500 Autres impôts non périodiques sur le patrimoine
 - 4510 Impôts sur l'actif net
 - 4520 Autres impôts non périodiques
- 4600 Autres impôts périodiques sur le patrimoine
- 5. 5000 Impôts sur les biens et services
 - 5100 Impôts sur la production, la vente, le transfert, la location et la livraison des biens et la prestation de services
 - 5110 Impôts généraux
 - 5111 Taxes sur la valeur ajoutée
 - 5112 Impôts sur les ventes
 - 5113 Impôts sur le chiffre d'affaires et autres impôts généraux sur les biens et services
 - 5120 Impôts sur des biens et des services déterminés
 - 5121 Accises
 - 5122 Bénéfices des monopoles fiscaux
 - 5123 Droits de douane et autres droits à l'importation
 - 5124 Taxes à l'exportation
 - 5125 Impôts sur les biens d'équipement
 - 5126 Impôts sur des services déterminés
 - 5127 Autres impôts sur les transactions et les échanges internationaux
 - 5128 Autres impôts sur des biens et services déterminés
 - 5130 Non ventilables entre les rubriques 5110 et 5120
 - 5200 Impôts sur l'utilisation des biens ou l'autorisation d'utiliser des biens ou d'exercer des activités
 - 5210 Impôts périodiques
 - 5211 A la charge des ménages au titre de véhicules à moteur
 - 5212 A la charge d'autres agents au titre de véhicules à moteur
 - 5213 Autres impôts périodiques
 - 5220 Impôts non périodiques
 - 5300 Non ventilables entre les rubriques 5100 et 5200

- 6. 6000 Autres impôts
 - 6100 A la charge exclusive des entreprises
 - 6200 A la charge d'autre agents que les entreprises ou non identifiables

A2. Champ couvert

Principes généraux

1. Dans la classification de l'OCDE, le terme « impôts » désigne uniquement les versements obligatoires effectués sans contrepartie au profit des administrations publiques ou à une autorité supranationale. Les impôts n'ont pas de contrepartie en ce sens que, normalement, les prestations fournies par les administrations au contribuable ne sont pas proportionnelles à ses versements.

2. Le terme « impôts » ne couvre pas les amendes, les pénalités, ni les prêts obligatoires aux administrations. Les cas dans lesquels la délimitation entre recettes fiscales et non fiscales est délicate à tracer, pour certains droits et taxes d'utilisation, sont examinés dans les § 12 à 15.

3. Les administrations publiques comprennent l'administration centrale et les organismes dont les opérations sont sous son contrôle effectif, les administrations régionales et locales et leurs services, les organismes de sécurité sociale et les entités publiques autonomes, à l'exception des entreprises publiques. Cette définition des administrations est calquée sur celle du Système de comptabilité nationale 2008 (SCN)¹. Dans cette publication, les administrations publiques et leurs sous-secteurs sont décrits dans le chapitre 4, paragraphes 4.117 à 4.165.

4. Les unités extrabudgétaires sont des composantes du système des administrations publiques. Il s'agit d'entités d'administration publique dotées de budgets distincts, qui ne sont pas intégralement financés par le budget central ou général. Ces organismes fonctionnent sous l'autorité ou le contrôle d'une administration centrale, d'un État fédéré ou d'une collectivité locale. Les entités extrabudgétaires peuvent disposer de leurs propres sources de recettes, qui peuvent être complétées par des dotations (transferts) provenant du budget général ou d'autres sources. Même si leurs budgets peuvent être soumis à l'approbation du corps législatif, comme les comptes budgétaires, elles disposent d'une certaine latitude quant au volume et à la composition de leurs dépenses. Ces entités peuvent être mises en place pour exercer des fonctions spécifiques des administrations publiques, telles que la construction de routes ou la production non marchande de services de santé ou d'éducation. Les dispositions budgétaires peuvent varier grandement suivant les pays, et différents termes sont utilisés pour décrire ces entités, mais elles sont souvent qualifiées de « fonds extrabudgétaires » ou d'« organismes autonomes ».

5. Les paiements obligatoires, sans contrepartie, perçus par les gouvernements nationaux et versés aux autorités supranationales sont également traités comme des impôts au titre de la définition du paragraphe 1. Les recettes fiscales qui sont perçues par les gouvernements nationaux et payées à une autorité supranationale sont attribuées en tant que recettes fiscales à l'autorité supranationale dans le SCN 2008 (voir paragraphes 22.60-61, 22.88 et 22.99) et le SEC 2010 (voir paragraphe 20.165). Dans les Statistiques des recettes publiques, ces recettes fiscales comprennent les droits de douane, les contributions au Fonds de résolution unique de l'UE et toute autre taxe perçue par les États membres de l'UE au nom de l'Union européenne. Elles sont incluses dans les montants des recettes fiscales dans les tableaux par pays (chapitre 5) du pays dans lequel elles sont perçues et sont attribuées à l'autorité supranationale (voir § 102).

6. Dans les pays où les églises font partie des administrations publiques, les impôts sur les cultes sont inclus dans ces paiements, à condition qu'ils répondent aux critères énoncés au § 1 ci-dessus. Comme les données se réfèrent aux montants encaissés par les administrations publiques et les autorités

supranationales, les contributions versées à des organismes privés, aux organismes sociaux ou régimes de sécurité sociale extérieurs aux administrations publiques, aux syndicats ou aux associations professionnelles sont exclues, même si elles sont obligatoires. Sont toutefois inclus les versements obligatoires aux administrations publiques dont le montant est affecté à ces organismes, à condition que l'administration ne fasse pas simplement office d'agent collecteur². On a distingué les bénéficiaires des monopoles fiscaux de ceux d'autres entreprises publiques et on les a considérés comme des impôts parce qu'ils reflètent l'exercice du pouvoir d'imposition de l'État par l'intermédiaire du monopole (voir § 66 à 68), comme le sont les bénéficiaires de l'État provenant de l'achat et de la vente de monnaies étrangères à des taux différents (voir § 76).

7. Les impôts payés par les administrations elles-mêmes (tels que les cotisations de sécurité sociale et les impôts sur les salaires payés par les administrations en tant qu'employeurs (2200 et 3000), les impôts sur la consommation qu'elles acquittent à l'occasion de leurs achats ou les impôts sur leur patrimoine) sont inclus dans les données présentées. Toutefois, lorsqu'il est possible de les isoler, les montants provenant de ces impôts³ sont indiqués dans le Tableau 5.40 de ce Rapport.

8. Les rapports entre cette classification et celle du Système de comptabilité nationale (SCN) sont indiqués dans les sections A.9 et A.11. À cause des différences qui existent entre les deux classifications, les statistiques de la comptabilité nationale ne sont pas toujours établies ou classées suivant la pratique adoptée dans le présent guide. Ces différences et d'autres encore sont mentionnées dans les cas appropriés (voir par exemple § 31), mais il est impossible de toutes les signaler. Il peut y avoir aussi certaines différences entre cette classification et celle utilisée par certaines administrations nationales (voir par exemple § 13), aussi les statistiques nationales et celles de l'OCDE ne peuvent pas toujours être compatibles ; ces différences, cependant, sont vraisemblablement très insignifiantes dans les montants des recettes en cause.

Cotisations de sécurité sociale

9. Les cotisations obligatoires de sécurité sociale, définies au § 40, qui sont versées aux administrations publiques, font partie des recettes fiscales. Mais elles peuvent différer toutefois des autres impôts du fait que le paiement des prestations de sécurité sociale dépend dans la plupart des pays du versement des cotisations appropriées, encore qu'il n'y ait pas forcément un lien entre l'importance des prestations et le montant des cotisations. La comparabilité entre les pays sera meilleure si on considère les cotisations de sécurité sociale comme des impôts ; elles figurent cependant sous une rubrique distincte de façon à permettre un traitement séparé pour n'importe quelle analyse.

10. La distinction stricte entre les recettes fiscales (qui sont des paiements obligatoires sans contrepartie aux administrations publiques ou à une autorité supranationale) et les prélèvements obligatoires non fiscaux (PONF) (qui sont soit des paiements avec contrepartie aux administrations publiques, soit des paiements destinés à d'autres organismes) est clairement définie. Néanmoins, dans la palette des divers prélèvements obligatoires destinés aux administrations publiques qui existent dans les différents pays, il n'est pas toujours évident de déterminer en pratique si tel ou tel prélèvement est un impôt ou un PONF. Ainsi, l'épargne-retraite obligatoire qui est placée sous le contrôle des administrations publiques et qui s'accumule sur un compte individuel rémunéré à un taux correspondant au rendement du marché ou destiné à compenser l'inflation semble, à première vue, constituer une forme de PONF, et non d'impôt. Toutefois, ces paiements peuvent encore être considérés comme « sans contrepartie » et, par conséquent, être classés dans les impôts et non dans les PONF (par exemple si cette épargne-retraite n'est pas remboursée au cas où le contribuable décède avant d'atteindre l'âge de la retraite, et si les fonds en question sont utilisés ensuite pour verser une pension minimale à tous les contribuables qui sont assurés). En conséquence, les chiffres relatifs aux recettes de sécurité sociale indiqués pour la plupart des pays reposent sur l'hypothèse que l'on considère que tous les types de prélèvements obligatoires destinés aux administrations publiques comportent, dans une certaine mesure, un élément redistributif. Il

convient de noter que cette conclusion découle d'une interprétation généralement large du terme « sans contrepartie » dans la définition de l'impôt.

11. Les cotisations de sécurité sociale qui sont facultatives ou qui ne sont pas versées à des administrations publiques (voir § 1) ne sont pas considérées comme des impôts, bien que dans certains pays (comme il est indiqué dans les notes correspondantes), il soit difficile d'éliminer complètement les cotisations facultatives et certains versements obligatoires au secteur privé des statistiques relatives aux recettes publiques. Les cotisations de sécurité sociale imputées ne sont pas considérées comme des impôts.

Droits, taxes d'utilisation et droits de licence

12. Si l'on excepte les droits perçus sur les permis de circulation des véhicules à moteur, qui sont universellement considérés comme des impôts, il n'est pas facile de distinguer les droits et taxes d'utilisation qui doivent être traitées comme des impôts de celles qui ne doivent pas l'être. Si, en effet, un droit ou une taxe est perçu au titre d'un service ou d'une activité déterminée, le lien entre ce prélèvement et la prestation fournie peut être plus ou moins important, de même que la relation entre le montant du prélèvement et le coût de la prestation. Lorsque le bénéficiaire d'une prestation acquitte un droit dont le montant est clairement lié au coût de la prestation fournie, on peut considérer que le prélèvement comporte une contrepartie, et d'après la définition donnée au § 1, il ne sera pas traité comme un impôt. Toutefois, dans les cas suivants, les prélèvements seraient 'sans contrepartie':

- a) lorsque le prélèvement est très supérieur au coût de la prestation fournie ;
- b) lorsque le redevable de la contribution n'est pas le bénéficiaire de la prestation correspondante (par exemple, un droit perçu sur l'abattage du bétail pour financer un service qui est fourni aux agriculteurs) ;
- c) lorsque l'État ne fournit pas un service déterminé en contrepartie du droit qu'il perçoit, même si un permis est délivré à celui qui acquitte le droit (par exemple, lorsque l'État délivre des permis de chasse, de pêche ou de port d'armes qui ne sont pas assortis du droit d'utiliser une parcelle déterminée de terres appartenant à l'État) ;
- d) lorsque les bénéficiaires de la prestation sont les personnes qui ont acquitté le droit, mais que la prestation dont chacun bénéficie n'est pas nécessairement en rapport avec le montant de ses propres versements (par exemple, le droit de commercialisation du lait acquitté par les fermiers qui sert à promouvoir la consommation de lait.

13. Dans des cas limites, cependant, l'application des critères énoncés au § 1 peut être particulièrement difficile. La solution adoptée, dans un souci d'uniformité entre les pays et eu égard aux montants relativement faibles des recettes en cause, consiste à s'en tenir à la pratique prépondérante des administrations fiscales plutôt que de laisser chaque pays décider si ces prélèvements sont des impôts ou des recettes non fiscales⁴.

14. On trouvera ci-après la liste des principaux droits et taxes en question et leur traitement normal⁵ dans la présente publication :

Recettes non fiscales :	frais de justice ; droits de délivrance de permis de conduire ; droits portuaires ; redevances de passeport ; redevances de radio et de télévision lorsque le service est assuré par les pouvoirs publics.
Impôts du sous-groupe 5200:	autorisation d'exercer certaines activités telles que : distribution de films ; chasse, pêche et utilisation d'armes à feu ; organisation de spectacles ou de jeux et paris ; vente de boissons alcoolisées ou de tabacs ; autorisation de posséder des chiens et d'utiliser ou posséder des véhicules à moteur ou des armes à feu ; taxes d'extraction.

15. Dans la pratique, il se peut qu'il ne soit pas toujours possible d'isoler les recettes fiscales des recettes non fiscales quand elles sont enregistrées ensemble. Si l'on estime qu'il s'agit surtout de recettes

non fiscales, l'ensemble sera traité comme tel ; dans le cas contraire, les recettes seront comptabilisées et classées conformément aux règles énoncées au § 33.

Redevances

16. La propriété des gisements prenant la forme de minéraux ou de combustibles fossiles (charbon, pétrole ou gaz naturel) dépend de la façon dont les droits de propriété sont définis par la loi, et aussi par les conventions internationales quand les gisements sont situés sous les eaux internationales. Dans certains cas, soit le terrain sous lequel les gisements sont situés, soit les gisements eux-mêmes, soit les deux peuvent appartenir à une administration publique centrale ou locale.

17. Ces unités des administrations publiques peuvent alors consentir un bail à d'autres unités institutionnelles en les autorisant à exploiter ces gisements pendant une période déterminée, en contrepartie d'un paiement ou d'une série de paiements. Ces paiements sont souvent qualifiés de redevances (« royalties »), mais ils n'en constituent pas moins essentiellement des loyers, qui reviennent aux propriétaires des ressources naturelles considérées parce qu'ils mettent ces actifs à la disposition d'autres unités institutionnelles pour des durées déterminées. Ces loyers peuvent prendre la forme de versements périodiques d'un montant fixe, indépendant du rythme d'extraction ; plus vraisemblablement, ils peuvent être fonction de la quantité, du volume ou de la valeur des actifs extraits. Les entreprises engagées dans des activités de prospection sur des terrains publics peuvent effectuer des paiements aux unités de l'administration publique concernées, en contrepartie de l'autorisation de procéder à des forages d'essai ou de réaliser par d'autres moyens des recherches concernant l'existence et la localisation de gisements. Ces paiements sont également considérés comme des loyers, même en l'absence d'extraction. Ils sont donc classés dans les recettes non fiscales.

18. Les mêmes principes s'appliquent lorsque d'autres unités institutionnelles se voient consentir un bail leur permettant de couper du bois dans des forêts naturelles sur des terrains appartenant à des unités des administrations publiques. Ces paiements sont également classés dans les recettes non fiscales.

19. Ces loyers ou redevances versés aux administrations publiques ne doivent pas être confondus avec les impôts sur le revenu et les bénéfices, les taxes d'extraction, les taxes professionnelles ou d'autres impôts. Si ces paiements sont prélevés sur les bénéfices tirés des activités d'extraction, ils doivent être classés dans les impôts sur le revenu, les bénéfices et les gains en capital (1000). En outre, toute taxe d'extraction relative à des minéraux ou des combustibles fossiles extraits de réserves privées ou appartenant à d'autres administrations publiques doit être classée dans les impôts. Les paiements liés à la valeur brute de la production doivent être classés dans les autres impôts sur des biens et services déterminés (5128). Les paiements effectués en contrepartie d'une autorisation ou d'un permis d'extraction doivent être classés dans les impôts sur l'utilisation des biens ou l'autorisation d'utiliser des biens ou d'exercer des activités (5200).

Amendes et pénalités

20. En principe, les amendes et pénalités portant sur les impôts impayés ou les pénalités appliquées en cas de tentative d'évasion fiscale ne doivent pas être enregistrées comme des recettes fiscales. Cependant, il se peut qu'il ne soit pas possible de séparer le versement des amendes et pénalités des recettes correspondant aux impôts auxquels ces amendes et pénalités se rattachent. Dans ce cas, les amendes et pénalités associés à un impôt particulier sont enregistrées avec les recettes correspondant à cet impôt alors que les amendes et pénalités liées à des recettes correspondant à des impôts non-identifiés sont classées comme autres impôts dans la catégorie 6000. Les amendes qui ne concernent pas des infractions fiscales (comme les infractions au stationnement), ou qui ne sont pas identifiables en tant que telles, ne sont pas non plus considérées comme des recettes fiscales.

A3. Bases de comptabilisation

Droits constatés ou décaissements

21. Les données enregistrées dans les publications des *Statistiques des recettes publiques* pour les années récentes sont essentiellement indiquées en droits constatés pour les pays de l'OCDE, c'est-à-dire qu'elles sont enregistrées au moment du fait générateur de l'impôt. D'autres informations sont fournies dans les notes des tableaux par pays au chapitre 5 de ce Rapport.

22. Toutefois, les données des années antérieures et qui concernent les pays non OCDE sont encore principalement comptabilisées sur la base des décaissements, c'est-à-dire au moment où l'administration reçoit le versement. Ainsi, les impôts retenus à la source par les employeurs au cours d'un exercice, mais versés à l'administration au cours de l'exercice suivant, et les impôts dus au titre d'une année mais effectivement versés l'année suivante, figurent les uns et les autres dans les recettes du second exercice. Les restitutions, remboursements et retraits résultant d'opérations rectificatives sont déduits des recettes brutes de la période au cours de laquelle ces opérations sont effectuées.

23. Les données relatives aux recettes fiscales sont comptabilisées, sans déduction compensatoire des dépenses administratives liées au recouvrement de l'impôt. De même, lorsque le produit d'un impôt sert à subventionner certains membres de la collectivité, la subvention n'est pas déduite du rendement de l'impôt, encore que certains pays fassent figurer dans leurs données l'impôt après déduction des subventions.

24. Pour les monopoles fiscaux (sous-groupe 5122), seul le montant effectivement transféré à l'État est inclus dans les recettes publiques. Toutefois, les dépenses des monopoles fiscaux qui sont considérées comme des dépenses publiques (par exemple, des dépenses de caractère social engagées par les monopoles fiscaux à l'instigation de l'État) sont ajoutées après coup pour calculer le montant des recettes fiscales (voir § 66).

La distinction entre dispositions fiscales et dépenses directes⁶

25. Étant donné que la présente publication ne vise que les recettes publiques en faisant abstraction des dépenses, il convient de distinguer entre les dispositions fiscales et les dépenses directes. Normalement, cette distinction ne soulève aucune difficulté, car les dépenses directes sont effectuées en dehors du système fiscal et des comptes fiscaux et en vertu de dispositions législatives distinctes. Dans les cas limites, on recourt, pour établir la distinction, au principe de la comptabilisation sur la base des paiements. Dans la mesure où une disposition affecte le montant des paiements du contribuable à l'État, elle est considérée comme une disposition fiscale dont il est tenu compte dans les données figurant dans cette publication. Une disposition qui n'affecte pas ce montant est considérée comme une dépense directe dont il n'est pas tenu compte dans les données reproduites dans cette publication.

26. Il est clair que les abattements fiscaux, exonérations et déductions de l'assiette de l'impôt modifient le montant de l'impôt acquitté à l'État ; il s'agit donc de dispositions fiscales. Inversement, les formes d'aides qui ne sont pas imputables sur l'impôt et n'ont donc aucun lien avec le processus d'imposition, ne réduisent pas les recettes publiques qui sont consignées dans ce volume. Les crédits d'impôt sont des montants déductibles de l'impôt à acquitter (par opposition aux déductions, qui sont opérées sur l'assiette de l'impôt). On distingue deux catégories de crédits d'impôt : ceux (que l'on qualifiera ici de 'non récupérables') qui sont limités au montant de l'impôt à acquitter et ne peuvent donc donner lieu à un versement de l'administration au contribuable, et ceux (qualifiés ici de 'récupérables') qui n'ont pas cette limite, de sorte que l'excédent du crédit sur l'impôt peut être versé au contribuable⁷. Le crédit d'impôt non récupérable, comme un abattement fiscal, affecte évidemment le montant de l'impôt acquitté à l'État ; aussi est-il considéré comme une disposition fiscale. La solution adoptée pour les crédits d'impôts récupérables⁸ consiste à distinguer l'élément de « dépense fiscale »⁹, qui est la part du crédit utilisée pour réduire ou

supprimer l'impôt dû par le contribuable, et l'« élément de transfert », qui correspond à la part excédant l'impôt dû par le contribuable et qui lui est reversée. Les recettes fiscales rapportées doivent être diminuées du montant de l'élément de dépense, mais non de l'élément de transfert. En outre, les montants de l'élément de dépense fiscale et de l'élément de transfert doivent être indiqués pour mémoire dans les tableaux par pays. Les pays qui ne sont pas en mesure de faire la distinction entre l'élément de dépense fiscale et l'élément de transfert doivent indiquer si leurs recettes fiscales ont été ou non diminuées du montant total de ces éléments, et fournir toutes les estimations dont ils disposent concernant les montants de ces deux éléments. Des informations complémentaires figurent dans le chapitre 1 de ce Rapport, qui fait apparaître les effets des différents traitements possibles des crédits d'impôts récupérables sur les ratios impôt rapportant les impôts au PIB.

Année civile et année fiscale (exercice budgétaire)

27. Les autorités nationales dont l'exercice budgétaire ne correspond pas à l'année civile fournissent, autant que possible, leurs données sur la base de l'année civile afin de faciliter au maximum la comparaison avec les données des autres pays. Les données d'un petit nombre de pays se réfèrent à l'exercice budgétaire. Pour ceux-ci, les statistiques de PIB utilisées dans les tableaux comparatifs portent aussi sur les exercices budgétaires.

A4. Principes généraux de classification

Les fondements essentiels de la classification

28. Les recettes sont classées par groupes principaux (1000, 2000, 3000, 4000, 5000, 6000) suivant l'assiette de l'impôt : 1000 revenus, bénéfices et gains en capital ; 2000 et 3000 salaires et nombre d'employés ; 4000 patrimoine ; 5000 biens et services ; 6000 assiettes diverses, autres ou non identifiables. Lorsqu'un impôt est calculé en fonction de plusieurs assiettes, les recettes sont, chaque fois que c'est possible, réparties entre les divers groupes (voir § 33 et § 84). Les groupes 4000 et 5000 ne comprennent pas seulement les impôts ayant pour assiette le patrimoine, les biens ou les services eux-mêmes, mais aussi certains impôts connexes. Ainsi, les impôts sur les mutations du patrimoine sont classés dans le groupe 4400¹⁰ et les impôts sur l'utilisation des biens, ou l'autorisation d'exercer une activité, dans le groupe 5200. Dans les groupes 4000 et 5000, une distinction est faite dans certains sous-groupes entre impôts périodiques et impôts non périodiques : on entend par impôts périodiques ceux qui sont perçus à intervalles réguliers (ordinairement tous les ans) et par impôts non périodiques ceux qui ne sont perçus qu'une seule fois (voir aussi les § 48 à 51, § 54, § 55, et § 81 pour une application particulière de cette distinction).

29. L'affectation spéciale de certaines recettes fiscales n'influe pas sur leur classification. Toutefois comme explicité au § 40 sur la classification des cotisations de sécurité sociale, l'octroi d'un droit aux prestations sociales est crucial dans la définition de la rubrique principale 2000.

30. La manière selon laquelle un impôt est perçu ou recouvré (par exemple, au moyen de timbres) n'affecte pas sa classification.

Classification des contribuables

31. Dans certains sous-groupes, des distinctions sont faites entre les différentes catégories de contribuables. Ces distinctions varient d'un impôt à l'autre :

a) Ventilation des impôts sur le revenu et sur l'actif net entre personnes physiques et sociétés

La distinction fondamentale entre les impôts sur le revenu des sociétés et les impôts sur le revenu des personnes physiques est que les premiers sont perçus sur la société en tant qu'entité et non sur les

personnes physiques qui en sont propriétaires, donc sans tenir compte de la situation personnelle de celles-ci. La même distinction est applicable aux impôts sur l'actif net des sociétés et des personnes physiques. Les impôts perçus sur les bénéfices des sociétés de personnes et sur le revenu de certaines institutions comme les caisses d'assurance-vie ou de retraite, sont classés selon le même principe. Ils sont compris dans les impôts sur les sociétés (1200) lorsqu'ils sont perçus sur la société de personnes ou l'institution en tant qu'entité sans que la situation personnelle des propriétaires entre en ligne de compte ; dans les autres cas, ils sont considérés comme des impôts sur les personnes physiques (1100). Ordinairement, les impôts sur les sociétés et les impôts sur les personnes physiques sont régis par des dispositions législatives différentes¹¹. La distinction qui est faite ici entre personnes physiques et sociétés ne reprend pas la classification par secteur (ménages, entreprises, etc.) adoptée dans les comptes de revenus et de dépenses du SCN. Cette dernière classification exclut du secteur des ménages certaines entreprises non constituées en sociétés¹² et les fait figurer parmi les entreprises non financières et les institutions financières. Toutefois, l'impôt sur les bénéfices de ces entreprises ne peut pas toujours être isolé de l'impôt sur les autres revenus des propriétaires de ces entreprises, ou ne peut l'être que d'une façon arbitraire. On n'a pas cherché ici à faire la distinction et l'impôt sur le revenu des personnes physiques figure globalement, quelle que soit la nature du revenu imposable.

b) Ventilation des impôts sur les biens immobiliers entre ménages et autres agents

En l'occurrence, la distinction est celle qui a été adoptée par le SCN dans les comptes de production et de consommation. On distingue, en effet, les ménages en tant que consommateurs d'une part (c'est-à-dire à l'exclusion des entreprises individuelles), et les producteurs d'autre part. Cependant, les impôts sur les logements occupés par les ménages, qu'ils soient à la charge des propriétaires qui les occupent, du locataire ou du propriétaire, sont classés comme étant à la charge des ménages. C'est la distinction faite habituellement entre les impôts sur les biens des personnes et les impôts sur les biens des entreprises. Toutefois, certains pays ne sont pas en mesure d'établir cette distinction.

c) Ventilation des permis de circuler des véhicules à moteur entre taxes à la charge des ménages et à la charge d'autres agents

On distingue ici les ménages en tant que consommateurs d'une part, et producteurs d'autre part, comme dans les comptes de production et de consommation du SCN.

d) Ventilation des autres impôts (6000) entre les entreprises et les autres agents

Il est fait la même distinction qu'au point (c) ci-dessus entre les producteurs, d'une part, et les ménages consommateurs d'autre part. Les impôts qui figurent dans le groupe 6000 parce qu'ils ne comportent pas une assiette unique ou parce que leur assiette ne relève d'aucune des catégories précédentes, mais qui ne sont manifestement perçus que sur les producteurs et non sur les ménages, sont classés comme étant 'à la charge des entreprises'. Les autres impôts du groupe 6000 figurent sous la rubrique 'à la charge d'autres agents' ou 'non identifiés'.

Surtaxes

32. Les recettes des surtaxes relatives à des impôts particuliers sont classées ordinairement avec les recettes de l'impôt correspondant, que la surtaxe ait ou non un caractère temporaire. Toutefois, si l'une des caractéristiques de la surtaxe permet de la classer sous une rubrique différente de la classification de l'OCDE, les recettes de cette surtaxe sont classées sous cette rubrique et non pas avec les recettes de l'impôt correspondant

Recettes fiscales non identifiables et sous-groupes résiduels

33. Il arrive parfois qu'on ne puisse déterminer si des impôts relèvent entièrement d'un groupe ou d'un sous-groupe de la classification de l'OCDE ; dans ces cas on applique les méthodes suivantes :

- a) le groupe est connu, mais on ne sait pas comment répartir les recettes entre les sous-groupes ; les recettes sont alors classées dans le sous-groupe résiduel approprié (1300, 2400, 4520, 4600, 5128, 5130, 5300 ou 6200) ;
- b) on sait que l'ensemble des recettes d'un groupe d'impôts (ordinairement des impôts locaux) provient d'impôts relevant d'un groupe ou sous-groupe particulier, mais certains impôts du groupe, dont le montant ne peut être déterminé avec précision, peuvent être classés dans d'autres groupes ou sous-groupes ; dans ce cas les recettes sont comptabilisées dans le groupe ou sous-groupe dont relève l'essentiel des recettes ;
- c) il est impossible d'identifier le groupe ou le sous-groupe d'un impôt (ordinairement un impôt local) ; l'impôt est alors classé dans le groupe 6200, à moins qu'il ne s'agisse d'un impôt manifestement à la charge des entreprises, auquel cas il est classé dans le sous-groupe 6100.

A5. Commentaires sur les postes de la liste

1000 — Impôts sur le revenu, les bénéfices et les gains en capital

34. Ce groupe couvre les impôts prélevés sur le revenu ou le bénéfice net (c'est-à-dire le revenu brut déduction faite des abattements autorisés) des personnes physiques et des entreprises. Sont aussi couverts les impôts prélevés sur les gains en capital des personnes physiques et des entreprises et sur les gains provenant de jeux.

35. Ce groupe comprend :

- a) les impôts perçus principalement sur les revenus ou les bénéfices, bien qu'ils puissent l'être partiellement sur d'autres bases. Les impôts qui ont une autre assiette principale que le revenu ou les bénéfices sont classés selon les principes énoncés aux § 33 et § 84 ;
- b) les impôts sur la propriété immobilière, qui sont perçus sur la base d'un revenu présumé ou estimé faisant partie de l'assiette de l'impôt sur le revenu (voir aussi § 48 (a), (c) et (d)) ;
- c) les versements obligatoires aux caisses de sécurité sociale qui sont prélevés sur les revenus mais ne donnent pas droit à des prestations sociales. Lorsque ces contributions donnent droit à des prestations sociales, elles figurent à la rubrique 2000 (voir § 40) ;
- d) les recettes provenant d'impôts cédulaires sur le revenu intégrés dans le régime général qui sont globalement classés dans ce groupe, bien que certains de ces impôts soient sur le revenu brut et ne tiennent pas toujours compte de la situation personnelle du contribuable.

36. Les impôts figurant dans ce groupe sont subdivisés en deux grands sous-groupes, les impôts sur le revenu des personnes physiques (1100) et les impôts sur le revenu des sociétés (1200), une ventilation étant faite dans chacun d'eux entre les impôts sur le revenu et les bénéfices (1110 et 1210) et les impôts sur les gains en capital (1120 et 1220). Si certaines recettes ne peuvent être identifiées comme relevant soit du sous-groupe 1100, soit du sous-groupe 1200, ou si cette distinction ne peut être faite dans la pratique (parce qu'il n'y a pas de données fiables sur les bénéficiaires des paiements sur lesquels la retenue à la source est faite), elles sont classées dans le sous-groupe 1300 (non ventilables).

Traitement des crédits d'impôt dans les systèmes d'imputation

37. Dans les régimes d'imputation de l'impôt sur les bénéfices des sociétés, les actionnaires bénéficient d'une compensation totale ou partielle d'imposition sur les dividendes que la société leur a versés et pour lesquels elle a acquitté l'impôt sur le revenu des sociétés. Dans les pays qui appliquent un tel régime,¹³ une fraction de l'impôt sur les bénéfices des sociétés sert à alléger l'impôt dû par l'actionnaire. Cet allègement prend la forme d'un crédit d'impôt, dont le montant peut être inférieur, égal ou supérieur au montant total de l'impôt dont il est redevable. Si le crédit d'impôt dépasse ce montant, l'excédent peut être versé à l'actionnaire. Comme ce type de crédit d'impôt fait partie intégrante des systèmes d'imputation de l'impôt sur le revenu des sociétés, tout paiement à l'actionnaire est considéré comme un remboursement d'impôt et non comme une dépense (se référer au traitement des autres crédits d'impôt exposé au § 26).

38. Puisque, dans les systèmes d'imputation, le crédit d'impôt (même lorsqu'il dépasse l'impôt dû) est censé être une disposition fiscale, on peut se demander s'il doit être déduit des recettes de l'impôt sur le revenu des personnes physiques (1110) ou de celles de l'impôt sur les bénéfices de sociétés (1210). Dans ce Rapport le montant intégral de l'impôt acquitté sur les bénéfices des sociétés figure sous le poste 1210 et aucun impôt imputé n'est inclus dans le poste 1110. Le montant total du crédit d'impôt réduit donc le montant des recettes du poste 1110, que ce crédit se traduise par une réduction de l'impôt dû sur le revenu des personnes physiques ou par un remboursement réel du fait que le crédit dépasse le montant de l'impôt. (Cependant, lorsque ces crédits sont déduits de l'impôt sur les sociétés au titre de dividendes versés à des sociétés, le montant est déduit des recettes du poste 1210).

1120 et 1220 — Impôts sur les gains en capital

39. Ces postes comprennent les impôts perçus sur les gains en capital, le sous-groupe 1120 comptabilisant les impôts prélevés sur les gains des personnes physiques et le sous-groupe 1220 ceux qui sont perçus sur les gains des entreprises constituées sous forme de sociétés, lorsque ces recettes peuvent être ventilées. Ce n'est pas le cas dans de nombreux pays et les recettes de ces impôts sont alors classées avec celles de l'impôt sur le revenu. Les impôts sur les gains provenant de jeux sont aussi classés sous le poste 1120.

2000 — Cotisations de sécurité sociale

40. Figurent dans ce groupe tous les versements obligatoires aux administrations publiques qui donnent le droit de bénéficier d'une prestation sociale future (éventuelle). Ces versements sont généralement affectés au financement de prestations sociales et souvent effectués au profit d'institutions ou d'administrations publiques qui fournissent de telles prestations. Cependant, cette affectation n'entre pas dans la définition des cotisations de sécurité sociale et n'est pas nécessaire pour qu'un impôt soit classé dans cette rubrique. Cependant, il faut qu'un impôt confère un droit pour être classé dans cette rubrique. Par conséquent, les prélèvements sur les revenus ou la masse salariale qui sont affectés aux caisses de sécurité sociale mais ne donnent aucun droit à des prestations sont exclus de cette rubrique et figurent à celle des impôts sur le revenu des personnes physiques (1100) ou des impôts sur les salaires et la main-d'œuvre (3000). Les impôts assis sur d'autres bases, telles que les biens et services, qui sont affectés à des prestations de sécurité sociale, ne sont pas indiqués ici, mais sont classés en fonction de leurs bases respectives parce qu'en général ils ne donnent pas droit à des prestations de sécurité sociale.

41. Seraient entre autres incluses les cotisations au titre des catégories suivantes de prestations de sécurité sociale : les allocations d'assurance-chômage et les compléments, les allocations pour accidents, blessures et maladie, les pensions de retraite, d'invalidité et de survivant, les allocations familiales, les remboursements de dépenses médicales et d'hospitalisation ou la fourniture de services médicaux ou hospitaliers. Les cotisations peuvent être collectées à la fois auprès des employés et des employeurs.

42. Les cotisations peuvent être assises sur les gains ou la masse salariale (« sur la base du salaire ») ou sur le revenu net après déductions et exemptions en fonction de la situation personnelle (« sur la base de l'impôt sur le revenu ») et les recettes correspondant à ces deux bases doivent être identifiées séparément si possible. Cependant, lorsque les cotisations à un régime général de sécurité sociale sont assises sur la masse salariale, mais que les cotisations de groupes particuliers (tels que les travailleurs indépendants) ne peuvent être évaluées sur cette base et que le revenu net est utilisé comme valeur rapprochée des gains bruts, les recettes peuvent encore être considérées comme assises sur la masse salariale. En principe, cette rubrique exclut les cotisations facultatives à des régimes de sécurité sociale. Lorsqu'elles peuvent être identifiées séparément, elles figurent pour mémoire dans le tableau indiquant le financement des prestations de sécurité sociale. Toutefois, en pratique, elles ne peuvent pas toujours être distinguées des cotisations facultatives, et dans ce cas elles figurent à cette rubrique.

43. Les cotisations à des régimes d'assurance sociale qui ne relèvent pas des pouvoirs publics et à d'autres régimes d'assurance ou de prévoyance, aux caisses de retraite, sociétés de secours mutuel ou autres systèmes d'épargne, ne sont pas considérées comme des cotisations de sécurité sociale. Les caisses de prévoyance résultant d'arrangements aux termes desquels les cotisations de chaque salarié et celles que l'employeur verse en son nom sont comptabilisées séparément dans un compte productif d'intérêts d'où elles peuvent être retirées dans des conditions bien déterminées. Les caisses de retraite sont des régimes autonomes organisés par négociations entre salariés et employeurs, qui comportent diverses contributions et prestations, parfois liées plus directement au salaire et à la durée d'activité que dans les régimes de sécurité sociale. Lorsque les cotisations à ces régimes sont obligatoires ou quasi obligatoires (par exemple en vertu d'un accord entre organisations professionnelles et syndicales), elles sont comptabilisées dans le poste pour mémoire (voir le Tableau 5.39 du Rapport).

44. Les cotisations versées par les agents des administrations et par les administrations au titre de leurs agents à des régimes de sécurité sociale relevant des pouvoirs publics sont incluses dans ce groupe. Sont aussi assimilées à des impôts les cotisations à des régimes particuliers réservés aux agents des administrations qui sont censés remplacer un régime général de la sécurité sociale¹⁴. Par contre, lorsqu'un régime distinct n'est pas censé remplacer un régime général et résulte de négociations entre l'administration, agissant en qualité d'employeur, et ses agents, il n'est pas considéré comme un régime de sécurité sociale et les cotisations à ce titre ne sont pas assimilées à des impôts, même si le régime a été institué par des dispositions législatives.

45. Cette rubrique ne comprend pas les cotisations 'imputées', qui correspondent aux prestations sociales versées directement par les employeurs à leurs salariés, ou anciens salariés, ou à leurs représentants (par exemple, lorsque des employeurs sont légalement tenus de verser des prestations maladies pendant une certaine période).

46. Le groupe comprend les cotisations à la charge des salariés (2100), à la charge des employeurs (2200), et à la charge des travailleurs indépendants ou des personnes n'occupant pas d'emploi (2300). À cet effet, on entend par salariés toutes les personnes qui exercent une activité dans des entreprises, des administrations, des institutions privées sans but lucratif, ou qui occupent d'autres emplois rémunérés, à l'exception des propriétaires et des membres de leur famille non rémunérés dans le cas d'entreprises individuelles. Sont également compris les membres des forces armées, quelle que soit la durée et la nature de leurs services, s'ils cotisent à un régime de sécurité sociale. Par cotisations à la charge des employeurs, on entend les versements qu'ils effectuent au régime de sécurité sociale pour le compte de leurs salariés. Si, en cas de chômage, les salariés ou employeurs sont tenus de continuer à effectuer ces versements, ces derniers doivent figurer respectivement dans les sous-groupes 2100 et 2200. En conséquence, le sous-groupe 2300 est réservé aux cotisations versées par les travailleurs indépendants et par ceux qui n'appartiennent pas à la population active (comme les handicapés ou les retraités).

3000 — Impôts sur les salaires et la main-d'œuvre

47. Il s'agit d'impôts que doivent acquitter les entreprises, déterminés en proportion des salaires et des traitements payés, ou d'après un montant fixe par personne employée. Ils ne comprennent pas les cotisations obligatoires de sécurité sociale payées par les employeurs, ni les impôts payés par les salariés sur leurs traitements et leurs salaires.

4000 — Impôts sur le patrimoine

48. Ce groupe couvre les impôts périodiques et non périodiques sur l'utilisation, la propriété ou la mutation des biens. Sont comptabilisés ici les impôts sur la propriété immobilière et sur l'actif net, les impôts sur les mutations par décès, les successions et les donations, et les impôts sur les transactions mobilières et immobilières. Sont exclus de ce groupe :

- a) les impôts sur les gains en capital provenant de la vente d'un bien (1120 ou 1220) ;
- b) les impôts sur l'utilisation des biens ou l'autorisation d'utiliser des biens ou d'exercer des activités (5200) [voir § 78] ;
- c) les impôts immobiliers perçus sur la base d'un revenu net présumé qui tiennent compte de la situation personnelle du contribuable. Ces impôts sont classés dans le groupe 1100 en tant qu'impôts sur le revenu, avec les impôts sur le revenu et les gains en capital provenant des biens immobiliers ;
- d) les impôts sur l'utilisation de biens immobiliers aux fins d'habitation qui sont à la charge du propriétaire ou du locataire et dont le montant est fonction de la situation personnelle de l'utilisateur (salaire, personnes à charge, etc.). Ils sont classés dans le groupe 1100 en tant qu'impôts sur le revenu ;
- e) les impôts sur les constructions dépassant la densité autorisée, les impôts sur l'extension, la construction ou la modification de certains immeubles au-delà d'une valeur autorisée et les impôts sur la construction d'immeubles. Ces impôts sont classés dans le poste 5200 en tant qu'impôts sur l'autorisation d'exercer certaines activités ;
- f) les impôts sur l'utilisation de biens immobiliers par le propriétaire à des fins commerciales particulières, comme la vente de boissons alcoolisées, de tabac, de viande, ou pour l'exploitation de sols ou terrains (par exemple aux États-Unis, les taxes d'extraction). Ils sont classés dans le poste 5200 en tant qu'impôts sur l'autorisation d'exercer certaines activités.

4100 — Impôts périodiques sur la propriété immobilière

49. Ce sous-groupe comprend les impôts prélevés régulièrement au titre de l'utilisation ou de la propriété de biens immobiliers.

- ces impôts sont prélevés sur les terrains et les bâtiments ;
- ces impôts sont calculés en pourcentage de la valeur du bien évalué d'après un revenu locatif fictif, le prix de vente ou le rendement capitalisé, ou en fonction d'autres caractéristiques du bien, comme sa dimension ou son emplacement, d'où l'on peut déduire une valeur locative présumée ou la valeur du capital.
- ces impôts sont à la charge du propriétaire, du locataire ou des deux. Ils peuvent également être payés par une administration à une autre administration au titre d'un bien relevant de la compétence de cette dernière.
- il n'est pas tenu compte des dettes pour la détermination de l'assiette de ces impôts, contrairement aux impôts sur l'actif net.

50. Les impôts sur la propriété immobilière sont en outre subdivisés en impôts acquittés par les ménages (4110) et impôts acquittés par d'autres agents (4120), suivant les critères exposés au § 31(b) ci-dessus.

4200 — Impôts périodiques sur l'actif net

51. Ce sous-groupe comprend les impôts prélevés régulièrement (dans la plupart des cas annuellement) sur l'actif net, c'est-à-dire les impôts perçus sur un large éventail de biens mobiliers et immobiliers, endettement déduit. Il est subdivisé en impôts acquittés par des personnes physiques (4210), et en impôts acquittés par des sociétés (4220) selon les critères exposés plus haut au § 31(a). Si les recettes provenant des institutions sont comptabilisées à part, les paiements concernés doivent être ajoutées aux impôts des entreprises.

4300 — Impôts sur les mutations par décès, les successions et les donations

52. Ce sous-groupe comprend les impôts sur les mutations par décès et les successions (4310) et les impôts sur les donations (4320).¹⁵ Les impôts sur les mutations par décès sont calculés soit sur l'ensemble de la masse successorale, soit en fonction de la part de chacun des bénéficiaires (« part héréditaire ») ; en outre, ces derniers impôts peuvent tenir compte du degré de parenté entre chacun des bénéficiaires et le défunt.

4400 — Impôts sur les transactions mobilières et immobilières

53. Sont compris, entre autres, dans ce sous-groupe les impôts sur l'émission, le transfert, l'achat et la vente d'actifs financiers et non financiers (y compris de devises étrangères ou de valeurs mobilières), les impôts sur les chèques et d'autres formes de paiement, ainsi que les droits perçus à l'occasion d'actes juridiques déterminés, comme la validation de contrats et la vente de biens immobiliers. Sont exclus :

- a) les impôts sur l'utilisation de biens, mobiliers ou immobiliers, ou l'autorisation d'exercer certaines activités (5200) ;
- b) les droits acquittés au titre de frais de justice, ou pour la délivrance de certificats de naissance, de mariage ou de décès, car ces droits sont considérés comme des recettes non fiscales (voir § 12) ;
- c) les impôts sur les gains en capital (1000) ;
- d) les impôts périodiques sur la propriété immobilière (4100) ;
- e) les impôts périodiques sur l'actif net (4200) ;
- f) les prélèvements sur le patrimoine ou sur l'actif net effectués une fois pour toutes (4500) ;
- g) les droits de timbre non liés à des transactions financières et immobilières
 - i. Droits de timbre sur la vente de produits spécifiques, comme les boissons alcoolisées ou le tabac (5121) ;
 - ii. Droits de timbre limités par la loi aux produits importés (5123) ou aux produits exportés (5124) ; ou
 - iii. Droits de timbre qui ne grèvent pas exclusivement une seule catégorie de transaction (6000).

4500 — Autres impôts non périodiques sur le patrimoine

54. Ce sous-groupe comprend les prélèvements sur le patrimoine effectués une fois pour toutes (par opposition aux prélèvements périodiques). Il est subdivisé en impôts sur l'actif net (4510) et en autres impôts non périodiques sur le patrimoine (4520). Le poste 4510 inclurait les impôts perçus pour couvrir des dépenses exceptionnelles ou à des fins de redistribution. Le poste 4520 comprendrait les impôts prélevés pour tenir compte d'une plus-value prise par les terrains du fait que les administrations publiques ont autorisé l'extension ou l'aménagement d'installations locales, ainsi que les impôts sur la réévaluation du capital ou les impôts perçus une seule fois sur certains biens déterminés.

4600 — Autres impôts périodiques sur le patrimoine

55. Ils sont rares dans des pays Membres de l'OCDE ; ce sous-groupe comprendrait les impôts sur des biens tels que le cheptel, les bijoux, les fenêtres et les signes extérieurs de richesse.

5000 — Impôts sur les biens et services

56. Ce poste couvre tous les impôts et droits perçus sur la production, l'extraction, la vente, le transfert, la location ou la livraison de biens et la prestation de services (5100), ou sur l'utilisation ou l'autorisation d'utiliser des biens ou d'exercer des activités (5200). Ce groupe comprend donc :

- a) les taxes cumulatives en cascade ;
- b) les taxes générales sur les ventes — perçues au stade de la production ou de la fabrication, du gros ou du détail ;
- c) les taxes sur la valeur ajoutée ;
- d) les accises ;
- e) les taxes perçues à l'importation et à l'exportation de biens ;
- f) les impôts perçus sur l'utilisation de biens et sur l'autorisation d'utiliser des biens ou d'exercer certaines activités ;
- g) les impôts sur l'extraction, le traitement ou la production de minéraux et autres produits.

57. Les cas douteux de délimitation entre ce groupe et le groupe 4000 (impôts sur le patrimoine) et le sous-groupe 6100 (autres impôts à la charge des entreprises) sont examinés aux § 48, § 53 et § 80. Des postes résiduels (5300 et 5130) ont été prévus pour comptabiliser les recettes fiscales qui ne peuvent être ventilées respectivement entre les postes 5100 et 5200 et entre les postes 5110 et 5120 (voir § 33).

5100 — Impôts sur la production, la vente, le transfert, la location et la livraison de biens et la prestation de services

58. Ce sous-groupe comprend tous les impôts perçus sur les transactions afférentes à des biens ou services, en fonction de leurs caractéristiques propres (comme la valeur, le poids du tabac, le degré d'alcool, etc.), à la différence des impôts perçus au titre de l'utilisation ou de l'autorisation d'utiliser des biens ou d'exercer des activités, qui entrent dans le sous-groupe 5200.

5110 — Impôts généraux sur les biens et services

59. Ce sous-groupe comprend tous les impôts, autres que les droits à l'importation et à l'exportation (5123 et 5124), perçus sur la production, la location, le transfert, la livraison ou la vente d'une gamme de biens ou la prestation d'une gamme de services, qu'ils soient produits dans le pays ou importés, et quel que soit le stade de la production ou de la distribution aux quel ils sont perçus. Il couvre ainsi les taxes sur la valeur ajoutée, les taxes sur les ventes et les taxes de caractère cumulatif en cascade. On a ajouté aux

recettes brutes de cette catégorie les recettes provenant de la compensation à la frontière de ces impôts lorsque les biens sont importés, et déduit les remboursements d'impôts effectués lorsque les marchandises sont exportées. Ces impôts sont ventilés en : taxes sur la valeur ajoutée (5111), impôts sur les ventes (5112), impôts sur le chiffre d'affaires et autres impôts généraux sur les biens et services (5113).

60. Certains cas se trouvent à la limite entre ce sous-groupe et celui des impôts sur des biens et services déterminés (5120) lorsque ces impôts sont perçus sur un grand nombre de biens, comme dans le cas de la « *purchase tax* » au Royaume-Uni (abrogée en 1973) et l'impôt japonais sur les biens marchands (abrogé en 1988). Conformément aux options nationales, la « *purchase tax* » britannique est classée impôt général (5112) et l'impôt japonais dans les accises (5121).

5111 — Taxes sur la valeur ajoutée

61. Sont classés dans ce sous-groupe tous les impôts généraux sur la consommation prélevée sur la valeur ajoutée, quels que soient le mode de déduction et les stades auxquels ils sont perçus. En pratique, tous les pays de l'OCDE où existe une taxe sur la valeur ajoutée autorisent normalement la déduction immédiate des taxes sur les achats par tous les redevables, à l'exception du consommateur final, et imposent la taxe à tous les stades. Dans certains pays, le poste peut inclure aussi certains impôts, comme les taxes sur les activités financières et les assurances, soit parce que les recettes correspondantes ne peuvent être dissociées de celles de la taxe sur la valeur ajoutée, soit parce qu'elles sont considérées comme faisant partie intégrante de la taxe sur la valeur ajoutée, même si les taxes similaires qui existent dans d'autres pays peuvent être classées autrement (par exemple, sous le poste 5126 comme impôts sur les services ou sous le poste 4400 comme impôts sur les transactions mobilières et immobilières).

5112 — Impôts sur les ventes

62. Sont classés ici tous les impôts perçus à un stade unique, que ce soit celui de la fabrication, de la production, du gros ou du détail.

5113 — Impôts sur le chiffre d'affaires et autres impôts généraux sur les biens et services

63. Il s'agit des taxes cumulatives en cascade et des taxes qui combinent des éléments de taxe sur la consommation et des taxes en cascade. Ces impôts sont prélevés sur chaque transaction sans déduction des taxes acquittées en amont. Les taxes en cascade peuvent être combinées avec des éléments de taxe sur la valeur ajoutée ou d'impôts sur les ventes.

5120 — Impôts sur des biens et des services déterminés

64. Ce sous-groupe couvre les accises, les bénéfices engendrés et transférés par les monopoles fiscaux, et les droits de douane et à l'importation, ainsi que les taxes à l'exportation, les opérations de change, les biens d'équipement et les paris, et aussi les impôts spéciaux sur les services qui ne font pas partie d'un impôt général du sous-groupe 5110.

5121 — Accises

65. Les accises sont des impôts spécifiques perçus par unité produite sur une gamme limitée de biens prédéfinie. Les accises sont généralement prélevées à des taux différenciés sur des biens non essentiels ou de luxe, les boissons alcoolisées, les produits à base de tabac et l'énergie. Les accises peuvent être perçues à un stade quelconque de la production ou de la distribution et sont calculées généralement sur la base d'un prélèvement spécifique par unité correspondant aux caractéristiques du produit considéré, par référence à sa valeur, son poids, son degré ou son volume. Cette subdivision couvre ainsi les impôts

spéciaux sur certains produits tels que le sucre, la betterave, les allumettes et le chocolat ; les impôts prélevés à des taux variables sur une gamme déterminée de produits ; ainsi que les impôts perçus sur les produits à base de tabac, les boissons alcoolisées, les combustibles et les hydrocarbures. Si un impôt frappant principalement des produits importés doit ou devrait également être perçu sur des produits nationaux comparables, suivant la même législation, les recettes de cet impôt doivent alors être classées dans la catégorie des accises et non dans celle des droits à l'importation. Ce principe vaut également même s'il n'existe pas, ou ne peut exister, de production nationale comparable. Les impôts prélevés sur la consommation de services d'utilité publique (eau, électricité, gaz et autres formes d'énergie) sont considérés comme des accises, et non comme des impôts sur des services déterminés (5126). Ne sont pas inclus dans les accises les prélèvements entrant dans les catégories des impôts généraux sur les biens et services (5110), des bénéfices des monopoles fiscaux (5122), des droits de douane et autres droits à l'importation (5123) ou des taxes à l'exportation (5124).

5122 — Bénéfices des monopoles fiscaux

66. Ce sous-groupe couvre la fraction des bénéfices des monopoles fiscaux qui est transférée aux administrations publiques ou qui sert à financer des dépenses considérées comme dépenses publiques (voir § 24). Les montants sont comptabilisés lorsqu'ils sont transférés aux administrations publiques ou utilisés pour effectuer des dépenses considérées comme des dépenses publiques.

67. Les monopoles fiscaux reflètent l'exercice du pouvoir d'imposition de l'État par l'intermédiaire du monopole. Les monopoles fiscaux sont des entreprises publiques non financières, qui exercent dans la plupart des cas un monopole sur la production ou la distribution du tabac, des boissons alcoolisées, du sel, des allumettes, des cartes à jouer et des produits pétroliers ou agricoles (c'est-à-dire, sur le genre de produits qui peuvent être soumis, principalement ou accessoirement, aux accises du poste 5121), pour procurer des recettes publiques qui, dans d'autres pays, sont obtenues par le biais d'impôts frappant les transactions sur ces produits d'entreprises privées. Le monopole d'État peut être exercé au stade de la production, ou au stade de la distribution comme dans le cas des magasins de vente de boissons alcoolisées qui appartiennent à l'État et sont contrôlés par lui.

68. Les monopoles fiscaux sont différents des services publics, comme les chemins de fer, l'électricité, les postes et autres moyens de communication, qui peuvent avoir une position de monopole ou de quasi-monopole, mais dont l'objet principal est, normalement, de fournir des services essentiels et non pas de procurer des recettes à l'État. Les transferts à l'administration de ces autres entreprises publiques sont considérés comme des recettes non fiscales. La notion traditionnelle de monopole fiscal n'a généralement pas été élargie pour inclure les loteries nationales, dont les bénéfices sont habituellement considérés comme des recettes non fiscales. Cependant, ces bénéfices peuvent être considérés comme des recettes fiscales quand la raison principale de la mise en œuvre de ces loteries est l'augmentation des recettes pour financer les dépenses publiques. On distingue les bénéfices des monopoles fiscaux des bénéfices des monopoles d'exportation et d'importation (5127), qui sont transférés des offices de commercialisation ou d'autres entreprises s'occupant du commerce international.

5123 — Droits de douane et autres droits à l'importation

69. Figurent ici les taxes, droits de timbre et surtaxes qui, selon la loi sont perçus exclusivement sur des produits importés. Sont aussi inclus dans ce poste les droits perçus sur l'importation de denrées agricoles dans les pays Membres de l'Union Européenne et les montants acquittés par certains de ces pays en vertu du Système de Montants Compensatoires¹⁶. Les droits de douane collectés par les États membres de l'Union européenne pour le compte de l'Union européenne sont reportés sous cette rubrique au niveau de l'autorité supranationale dans les tableaux par pays (chapitre 5 de ce Rapport). Sont exclues ici les taxes perçues sur les importations au titre d'un impôt général sur les biens et les services ou d'une accise applicable aussi bien aux produits importés qu'aux produits fabriqués dans le pays.

5124 — Taxes à l'exportation

70. Pendant les années 70, les droits à l'exportation étaient perçus normalement en Australie, au Canada et au Portugal, et ils étaient utilisés en Finlande à des fins conjoncturelles. Certains pays Membres de l'Union Européenne acquittent, dans le cadre du système des montants compensatoires, une taxe sur les exportations (voir la note 16 du § 69). Lorsque ces montants sont identifiables, ils sont inclus dans ce poste. Ce dernier ne comprend pas les remboursements effectués au titre d'impôts généraux sur la consommation d'accises ou de droits de douane sur des biens exportés, qui doivent être déduits des recettes brutes comptabilisées, selon le cas, sous le poste 5110, 5121 ou 5123.

5125 — Impôts sur les biens d'équipement

71. Ce sous-groupe comprend les impôts perçus sur les biens d'équipement, comme les machines. Ils peuvent exister depuis un certain nombre d'années ou avoir un caractère temporaire et être prélevés à des fins conjoncturelles. Ne sont pas inclus les impôts sur les 'inputs' industriels qui frappent aussi les consommateurs (comme l'impôt suédois sur l'énergie qui est classé sous le poste 5121).

5126 — Impôts sur des services déterminés

72. Sous ce poste figurent tous les impôts calculés sur la rémunération de services spécifiques, comme les taxes sur les primes d'assurance, les taxes sur les services bancaires, sur les jeux et paris (par exemple : courses de chevaux, pronostics de football, billets de loterie nationale), les transports, les spectacles, les restaurants et la publicité. Les impôts prélevés à l'entrée dans un casino, sur un champ de courses ou lors d'événements ou dans des lieux similaires, ainsi que les droits de timbre sur des services déterminés sont également classés sous ce poste. Les impôts prélevés sur le revenu brut des sociétés prestataires d'un service déterminé (exemple : transports [y compris les taxes d'aéroport et autres taxes d'embarquement], assurance, banque, spectacles, restaurants et publicité) sont eux aussi classés sous ce poste.

73. Les recettes fiscales provenant des prélèvements sur les banques et des contributions aux mécanismes de garantie des dépôts et de stabilité financière sont également classés ici :

- Les redevances de stabilité, les prélèvements sur les banques et les contributions à la garantie des dépôts, qu'il est obligatoire d'acquitter, doivent généralement être traitées comme des recettes fiscales lorsque les versements sont effectués au profit de l'administration publique ou d'une autorité supranationale et affectés au budget consolidé ou général des administrations de sorte que les pouvoirs publics soient libres d'utiliser les fonds sans délai aux fins qu'ils jugent opportunes. Ce principe s'appliquerait indépendamment du fait que l'administration promette ou non d'effectuer des versements pour garantir les dépôts des clients des établissements bancaires si la situation l'exigeait à l'avenir.
- Si les paiements obligatoires sont effectués au profit de l'administration publique et imputés à des budgets dont les ressources doivent être entièrement réaffectées au secteur de l'économie qui englobe les entreprises assujetties à ces paiements, ceux-ci seront toujours traités, en règle générale, comme des recettes fiscales étant donné que les fonds seraient disponibles pour l'administration et réduiraient son déficit budgétaire, que la redevance est sans contrepartie pour les entités individuelles et que les montants collectés pourraient être dissociés de tout versement en faveur des déposants ou de toute dépense visant à soutenir plus largement le secteur financier.
- Les contributions aux mécanismes traditionnels de moindre envergure destinés à garantir les dépôts de détail, contributions dont le montant est aligné sur le coût de la garantie, doivent être classées en tant que redevances pour services rendus.

- Tout versement au titre de la réalisation par une administration des actifs d'un établissement en faillite ou du recouvrement par cette administration d'une créance prioritaire sur les actifs de l'établissement en cours de liquidation, effectué en vue de financer l'indemnisation des clients ayant perdu leurs dépôts, serait traité comme une redevance par opposition aux recettes fiscales.
- Les versements obligatoires effectués à des fonds gérés en dehors du secteur public et à des institutions non étatiques soutenues par les déposants, ainsi que tous les versements à des régimes volontaires, ne doivent pas être traités comme des recettes fiscales.
- Les contributions au Fonds de résolution unique de l'UE sont également incluses ici et attribuées à l'autorité supranationale dans les tableaux par pays.

74. Ne figurent pas sous ce poste :

- a) les impôts sur les services qui font partie d'un impôt général sur les biens et services et sont classés sous le poste 5110 ;
- b) les taxes sur l'électricité, le gaz et l'énergie (classées sous le poste 5121 en tant qu'accises) ;
- c) les taxes sur les gains personnels tirés de jeux et paris (qui sont classées sous le poste 1120, en tant qu'impôts sur les gains en capital des personnes physiques et entreprises individuelles) et les montants forfaitaires perçus sur le transfert de loteries privées ou sur l'autorisation de créer des loteries (5200)¹⁷ ;
- d) les impôts sur les chèques et sur l'émission, le transfert ou le remboursement de valeurs mobilières, (qui sont classés sous le poste 4400, en tant qu'impôts sur les transactions mobilières et immobilières) ;
- e) les impôts généraux sur le chiffre d'affaires (5113).

5127 — Autres impôts sur les transactions et les échanges internationaux

75. Ce sous-groupe couvre les recettes perçues par l'État sur l'achat et la vente de monnaies étrangères à des taux différents. Lorsque l'État exerce le privilège exclusif dont il dispose pour s'assurer une marge entre le prix d'achat et le prix de vente de devises qui ne se réduit pas à la simple couverture des frais administratifs, ce bénéfice représente un prélèvement obligatoire imposé dans des proportions indéterminées à l'acheteur et au vendeur des monnaies étrangères. Il équivaut normalement au droit à l'importation et au droit à l'exportation perçus dans un système de taux de change unique, ou à une taxe sur la vente ou l'achat de monnaies étrangères. Comme les bénéfices des monopoles fiscaux et des monopoles d'importation ou d'exportation transférés à l'État, il représente l'exercice d'un monopole aux fins d'imposition et est inclus dans les recettes fiscales.

76. Ce sous-groupe comprend aussi les bénéfices des monopoles d'exportation ou d'importation, bien qu'il n'en existe pas dans les pays de l'OCDE, les impôts sur l'achat ou la vente de devises et tous les autres impôts perçus spécifiquement sur les opérations ou les échanges internationaux.

5128 — Autres impôts sur des biens et services déterminés

77. Cette rubrique comprend les impôts sur l'extraction de minéraux, combustibles fossiles et autres ressources non renouvelables provenant de gisements privés ou détenus par une autre administration, ainsi que toute autre recette non ventilable provenant des impôts sur des biens et services déterminés. Les impôts sur l'extraction de ressources non renouvelables correspondent généralement à un montant forfaitaire par unité de qualité ou de poids, mais peuvent être calculés ad valorem. Les impôts sont comptabilisés à la date d'extraction des ressources. Les versements tirés de l'extraction de ressources non renouvelables issues de gisements appartenant à l'administration publique qui perçoit ces versements sont classés en tant que loyers.

5200 — Impôts sur l'utilisation des biens ou l'autorisation d'utiliser des biens ou d'exercer des activités

78. Ce sous-groupe comprend les taxes prélevées en raison de l'utilisation de biens, indépendamment des impôts frappant les biens eux-mêmes. Contrairement à ceux-ci (5100), les impôts du sous-groupe 5200 ne sont pas calculés d'après la valeur des biens, mais ordinairement d'après un montant forfaitaire. Sont aussi couverts les impôts perçus au titre du droit d'utiliser des biens ou d'exercer des activités, comme les taxes sur la pollution qui ne reposent pas sur la valeur de biens déterminés. Il est parfois difficile de distinguer les taxes d'utilisation et droits de licence obligatoires, qui sont considérés comme des impôts, de ceux qui ne le sont pas parce qu'ils sont assimilés à des recettes non fiscales ; les critères appliqués sont ceux indiqués aux § 12 et 13.

79. Bien que le sous-groupe se réfère à l'utilisation des biens, le fait générateur de l'impôt peut être aussi bien l'enregistrement de la propriété, de sorte que les impôts relevant de ce sous-groupe peuvent viser la possession d'animaux ou de biens plutôt que leur utilisation (par exemple, les chevaux de course, les chiens, les véhicules à moteur) et même s'appliquer à des biens inutilisables (comme les véhicules à moteur ou les fusils inutilisables).

80. Les cas limites concernent :

- a) les impôts sur l'autorisation d'exercer des activités commerciales, qui sont classés selon les règles exposées au § 84 lorsqu'ils ont une assiette mixte associant le revenu, les salaires versés ou le chiffre d'affaires ;
- b) les impôts sur la propriété ou l'utilisation de la propriété de biens visés par les postes 4100, 4200 et 4600. Le poste 4100 ne vise que les impôts sur la propriété ou la location de biens immobiliers et, contrairement aux impôts du sous-groupe 5200, ils sont fonction de la valeur du bien. Les impôts sur l'actif net et les impôts sur les biens meubles des sous-groupes 4200 et 4600 visent la propriété et non pas l'utilisation des biens, couvrent un groupe d'actifs et non pas de biens particuliers et sont aussi fonction de la valeur du bien.

5210 — Impôts périodiques sur l'utilisation de biens ou sur l'autorisation d'utiliser des biens ou d'exercer certaines activités

81. Ces impôts ont pour principale caractéristique d'être perçus à intervalles réguliers et de représenter ordinairement des montants forfaitaires. Le poste le plus important, du point de vue du volume des recettes, est constitué par les permis de circulation des véhicules. Ce sous-groupe inclut aussi les taxes perçues lors de la délivrance de permis de chasse, de tir ou de pêche, ou l'autorisation de vendre certains produits, ainsi que les taxes sur la possession de chiens et sur la prestation de certains services à condition qu'elles répondent aux critères définis aux § 12 et 13. Les subdivisions du poste 5210 comprennent :

- les taxes d'utilisation de véhicules à moteur à la charge des ménages (5211) ;
- les taxes d'utilisation de véhicules à moteur à la charge d'autres agents (5212) ; et
- les autres impôts périodiques (5213). Ce poste couvre les licences commerciales et professionnelles achetées par des entreprises pour obtenir le droit d'exercer un type déterminé d'activité ou de profession lorsque ces droits sont perçus sur une base périodique. Il englobe aussi les licences de taxi et de casino. Enfin, ce poste inclut les plaques de chiens et permis généraux de chasse, de port d'armes et de pêche, lorsque le droit d'exercer ces activités n'est pas accordé au titre d'une opération commerciale normale.

82. Le poste 5213 exclut :

- a) les permis lorsque le droit d'exercer ces activités est accordé au titre d'une opération commerciale normale (par exemple, la délivrance du permis s'accompagne du droit d'utiliser une parcelle déterminée de terrain appartenant à l'État) ;
- b) les paiements liés aux contrôles effectués par l'État pour vérifier l'adéquation et/ou la sécurité des locaux ou des équipements professionnels, ou la qualité ou la norme de biens ou de services produits en contrepartie de l'octroi de ce permis. Ces paiements ne sont pas sans contrepartie et doivent être considérés comme des paiements au titre de services rendus, sauf si les montants facturés pour les permis sont disproportionnés par rapport aux coûts des contrôles effectués par l'État.

5220 — Impôts non périodiques sur l'utilisation de biens ou sur l'autorisation d'utiliser des biens ou d'exercer certaines activités

83. Cette rubrique recouvre les taxes non périodiques perçues sur l'utilisation de biens ou sur l'autorisation d'utiliser des biens ou d'exercer certaines activités et celles qui sont prélevées chaque fois que des biens sont utilisés. Les impôts prélevés sur l'émission ou le rejet dans l'environnement de gaz toxiques, liquides nocifs ou autres substances dangereuses figurent ici.

- Les paiements au titre des permis d'émission négociables délivrés par les administrations publiques dans le cadre des dispositifs de plafonnement et d'échange doivent également être comptabilisés sous cette rubrique au moment où les émissions sont produites. Les permis délivrés gratuitement par les administrations ne donnent lieu à aucun enregistrement comptable de recettes. La comptabilisation en droits constatés implique un éventuel délai entre la date à laquelle l'administration perçoit le règlement des permis et la date à laquelle les émissions sont produites. Dans les comptes nationaux, ce délai se traduit pour l'administration par un engagement financier sur la période.
- Il convient d'exclure les paiements effectués au titre de la collecte et de l'élimination de déchets ou de substances nocives par les autorités publiques, étant donné qu'il s'agit là de vente de services aux entreprises.

84. D'autres impôts non périodiques qui relèvent du poste 5200 sont aussi classés dans cette rubrique. Ainsi figurent les paiements uniques effectués au titre de l'autorisation de vendre des boissons alcoolisées ou des tabacs ou d'ouvrir des guichets de « paris mutuels », à condition qu'ils répondent aux critères définis aux § 12 et 13.

6000 — Autres impôts

85. Ce groupe couvre les impôts prélevés sur une ou plusieurs assiettes différentes de celles qui sont indiquées pour les groupes 1000, 3000, 4000 et 5000, ou sur des assiettes qui ne peuvent être considérées comme liées à l'une de celles afférentes à ces groupes. Lorsque des impôts sont perçus sur plusieurs assiettes différentes, et qu'il est possible d'évaluer les recettes liées à chaque assiette, les montants correspondants sont inclus dans le groupe approprié. S'il est impossible d'évaluer le montant correspondant à chaque assiette, et si l'on sait que l'essentiel des recettes provient des impôts perçus sur une assiette donnée, la totalité des recettes est classée en fonction de cette assiette. Sinon, les impôts sont classés dans le présent groupe. Sont également inclus dans ce groupe les impôts forfaitaires non inclus ailleurs dans le système de classification, les impôts prélevés sur les personnes physiques sous la forme de taxe civique ou d'impôt de capitation, les droits de timbre qui ne sont pas liés à des transactions mobilières ou immobilières et qui n'entrent pas exclusivement dans une catégorie de transactions, les impôts sur les dépenses dès lors qu'ils s'accompagnent d'abattements et d'exonérations individuels, ainsi

que les recettes fiscales non identifiables. Ce poste est divisé en impôts exclusivement ou principalement à la charge des entreprises (6100) et en impôts à la charge d'autres contribuables (6200).

A6. Conciliation avec les comptes nationaux

86. Cette section des tableaux permet de concilier les calculs des recettes fiscales totales de l'OCDE et l'ensemble des impôts et cotisations sociales versés aux administrations publiques qui sont enregistrés dans les comptes nationaux par pays. Lorsque le pays en question est membre de l'Union européenne (UE), la comparaison est effectuée entre les calculs des recettes fiscales totales des pays de l'OCDE et la somme des recettes fiscales et cotisations de sécurité sociale perçues par les administrations publiques et les institutions des secteurs de l'Union européenne des comptes nationaux.

A7. Poste pour mémoire relatif au financement des prestations de sécurité sociale

87. Le rapport entre les impôts et les cotisations de sécurité sociale étant variable, et en raison des problèmes évoqués aux § 40 à 46, on a réuni dans un poste pour mémoire l'ensemble des versements affectés à des prestations du type sécurité sociale, en dehors des versements facultatifs au secteur privé. Les données sont présentées de la façon suivante (voir le Tableau 5.39 du Rapport)

- a) impôts du groupe 2000 ;
- b) impôts affectés aux prestations de sécurité sociale ;
- c) cotisations facultatives à l'administration ;
- d) cotisations obligatoires au secteur privé.

Les § 40 à 46 ci-dessus contiennent des directives pour la ventilation entre ces quatre catégories

A8. Poste pour mémoire relatif aux impôts identifiables payés par les administrations

88. Les impôts effectivement payés par les administrations elles-mêmes et que l'on peut identifier sont indiqués dans un poste pour mémoire et classés suivant les grandes rubriques de la classification des impôts de l'OCDE. Dans la très grande majorité des pays, seuls peuvent être identifiées en l'occurrence les cotisations de sécurité sociale et les impôts sur les salaires, mais il s'agit là en général des impôts les plus importants acquittés par les administrations (voir le Tableau 5.40 du Rapport).

A9. Rapport de la classification des impôts de l'OCDE avec les systèmes nationaux de comptabilité nationale

89. Un système de comptabilité nationale (SCN) tend à fournir un cadre cohérent pour enregistrer et présenter les principaux flux relatifs à la production, à la consommation, à l'accumulation et aux transactions extérieures d'une zone économique donnée, d'ordinaire un pays ou une grande région d'un pays. Les recettes publiques sont une partie importante des transactions enregistrées dans le SCN. La version finale du SCN 2008 a été diffusée conjointement par cinq organisations internationales : les Nations Unies, le Fonds Monétaire International, l'Union européenne, l'Organisation de Coopération et de Développement Économiques et la Banque Mondiale, en août 2009. Le *Système* est un ensemble complet, cohérent et souple de comptes macro-économiques. Il est élaboré pour être utilisé dans les pays à économie de marché quel que soit leur niveau de développement économique ainsi que dans les pays

en transition vers l'économie de marché. De larges extraits du cadre théorique ainsi que les définitions des divers secteurs de l'économie du SCN figurent dans la classification des impôts de l'OCDE.

90. Il existe cependant un certain nombre de différences entre la classification des impôts de l'OCDE et les concepts du SCN qui sont indiqués ci-dessous. Ils proviennent du fait que l'objectif de cette classification est de permettre une ventilation aussi large que possible des données statistiques pour ce que les administrations fiscales conviennent de considérer de manière générale comme des impôts.

- a) l'OCDE inclut les cotisations obligatoires de sécurité sociale payées aux administrations publiques dans les recettes fiscales totales. Les cotisations sociales facultatives et imputées ainsi que celles versées aux caisses privées ne sont pas considérées comme des impôts (§ 9 et 11 ci-dessus) ;
- b) les avis diffèrent sur la question de savoir s'il y a lieu de classer certains prélèvements et redevances dans les impôts (§ 12 et 13 ci-dessus) ;
- c) l'OCDE exclut les impôts imputés ou les subventions résultant d'opérations de taux de change officiels multiples et ceux résultant du fait que la banque centrale paye un taux d'intérêt sur les réserves obligatoires différent des autres taux du marché ;
- d) il existe des différences dans le traitement des crédits d'impôt récupérables.

91. Comme on l'a noté aux § 1 et 2, les groupes 1000 à 6000 de la classification de l'OCDE comprennent tous les versements sans contrepartie aux administrations publiques ou à une autorité supranationale, à l'exclusion des prêts obligatoires et des amendes. On peut obtenir le total de ces versements sans contrepartie, amendes incluses, mais prêts obligatoires exclus, en additionnant les postes suivants du SCN 2008 :

- impôts du type valeur ajoutée (D.211) ;
- droits et taxes sur les importations à l'exclusion de la TVA (D.212) ;
- droits sur les exportations (D.213) ;
- taxes sur les produits, à l'exclusion de la TVA, des droits sur les importations et les exportations (D.214) ;
- autres impôts sur la production (D.29) ;
- impôts sur le revenu (D.51) ;
- autres impôts périodiques (D.59) ;

cotisations de sécurité sociale effectives (D.611 et D.613), à l'exclusion des cotisations volontaires et des versements à des régimes d'assurance sociale liés à l'emploi qui ne sont pas des régimes de sécurité sociale ;

- impôts sur le capital (D.91).

A10. La classification des impôts de l'OCDE et le système du Fonds monétaire international (SFP)

92. Le périmètre et l'évaluation des recettes fiscales dans le système de statistiques de finances publiques (SFP) et dans le système de comptabilité nationale de 2008 (SCN 2008) sont très proches. Par conséquent, les différences entre la classification de l'OCDE et celle du SCN 2008 (voir § 90 ci-dessus) sont également valables pour les SFP. En outre, le Fonds monétaire international subdivise le groupe 5000 de la classification de l'OCDE en une section iv (Taxes intérieures sur les biens et services) et une section v (Taxes sur les transactions et les échanges internationaux). Cela tient à ce que le rendement de ces dernières taxes représente généralement des sommes infimes dans les pays de l'OCDE ce qui n'est pas le cas dans beaucoup de pays non membres.

A11. Comparaison de la classification des impôts de l'OCDE et des autres classifications internationales des recettes publiques

93. Le tableau ci-dessous décrit point par point la comparaison entre la classification des impôts de l'OCDE et les classifications suivantes :

- a) Système des comptes nationaux (SCN 2008) ;
- b) Système européen des comptes (SEC 2010) ;
- c) Manuel de statistiques des finances publiques du Fonds monétaire international (MSFP 2014).

94. Ces comparaisons correspondent à celles qui devraient s'appliquer dans la majorité des cas. Toutefois, en pratique il faut faire preuve d'une certaine souplesse dans leur application. En effet, dans certains cas, les pays peuvent adopter des méthodes diverses de classification des recettes dans les comptes nationaux.

		Classification de l'OCDE	SCN 2008	SEC 2010	MSFP 2014
1000	Impôts sur le revenu, les bénéfices et les gains en capital				
	1100	Personnes physiques			
		1110 Sur le revenu et les bénéfices	D51-8.61a	D51A	1111
		1120 Sur les gains en capital	D51-8.61c, d	D51C, D	1111
	1200	Sociétés			
		1210 Sur le revenu et les bénéfices	D51-8.61b	D51B	1112
		1220 Sur les gains en capital	D51-8.61c	D51C	1112
	1300	Non ventilables entre les rubriques 1100 et 1200			1113
2000	Cotisations de sécurité sociale				
	2100	Salariés	D613-8.85	D613	1211
	2200	Employeurs	D611-8.83	D611	1212
	2300	A la charge des travailleurs indépendants ou des personnes sans occupation	D613-8.85	D613	1213
	2400	Non ventilables entre les rubriques 2100, 2200 et 2300			1214
3000	Impôts sur les salaires et la main-d'œuvre		D29-7.97a	D29C	112
4000	Impôts sur le patrimoine				
	4100	Impôts périodiques sur la propriété immobilière			
		4110 Ménages	D59-8.63a	D59A	1131
		4120 Autres agents	D29-7.97b	D29A	1131
	4200	Impôts périodiques sur l'actif net			
		4210 Personnes physiques	D59-8.63b	D59A	1132
		4220 Sociétés	D59-8.63b	D59A	1132
	4300	Impôts sur les mutations par décès, les successions et les donations			
		4310 Impôts sur les mutations par décès et les successions	D91-10.207b	D91A	1133
		4320 Impôts sur les donations	D91-10.207b	D91A	1133
	4400	Impôts sur les transactions mobilières et immobilières	D59-7.96d; D29-7.97e	D214B, C	114114; 1161
	4500	Autres impôts non périodiques sur le patrimoine	D91-10.207a	D91B	1135
	4600	Autres impôts périodiques sur le patrimoine	D59-8.63c	D59A	1136
5000	Impôts sur les biens et services				
	5100	Impôts sur les biens et services			
		5110 Impôts généraux sur les biens et services			
		5111 Taxes sur la valeur ajoutée	D211-7.89	D211; D29G	11411
		5112 Impôts sur les ventes	D2122-7.94a; D214-7.96a	D21224; D214I	11412
		5113 Impôts sur le chiffre d'affaires et autres impôts généraux sur les biens et services	D214-7.96a	D214I	11413

	5120	Impôts sur des biens et services déterminés				
		5121	Accises	D2122-7.94b; D214-7.96b	D21223; D214A, B, D	1142
		5122	Bénéfices des monopoles fiscaux	D214-7.96e	D214J	1143
		5123	Droits de douane et autres droits à l'importation	D2121-7.93	D2121; D21221, 2	1151
		5124	Taxes à l'exportation	D213-7.95a	D214K	1152-4
		5125	Impôts sur les biens d'équipements			
		5126	Impôts sur les services déterminés	D2122-7.94c; D214-7.96c	D21225; D214E, F, G, H; D29F	1144; 1156
		5127	Autres impôts sur les transactions et les échanges internationaux	D2122-7.94d D29-7.95b D29-7.97g D59-8.64d	D21226; D29D; D59E	1153; 1155-6
		5128	Autres impôts sur des et services déterminés			1146
	5130	Non ventilable entre les rubriques 5110 et 5120				
5200	Impôts sur l'utilisation des biens ou l'autorisation d'utiliser des biens ou d'exercer des activités					
	5210	Impôts périodiques sur l'utilisation des biens ou l'autorisation d'utiliser des biens ou d'exercer des activités				
		5211	A la charge des ménages au titre de véhicules à moteurs	D59-8.64c	D59D	11451
		5212	A la charge d'autres agents au titre de véhicules à moteurs	D29-7.97d	D214D; D29B	11451
		5213	Autres impôts périodiques sur l'utilisation des biens u l'autorisation d'utiliser des biens ou d'exercer des activités	D29-7.97c, d, f D59-8.64c	D29B, E, F; D59D	11452
	5220	Impôts non périodiques				11452
5300	Non ventilable entre les rubriques 5100 et 5200					
6000	Autres impôts					
	6100	A la charge exclusive des entreprises				1161
	6200	A la charge d'autres agents que les entreprises ou non identifiables		D59-8.64a, b	D59B, C	1162

A12. Répartition des recettes fiscales par sous-secteurs d'administration publique

95. La classification de l'OCDE appelle une ventilation des recettes fiscales par sous-secteurs d'administration. On trouvera ci-après la définition de chaque sous-secteur et les critères à utiliser pour répartir entre eux les recettes fiscales. Ces définitions et critères suivent les orientations qui figurent dans le SCN 2008 et le MSFP 2014.

Sous-secteurs des administrations publiques à identifier

Administration centrale

96. Le sous-secteur des administrations centrales groupe tous les ministères, bureaux, établissements et autres organismes qui sont des services ou des moyens d'action du pouvoir central et dont la compétence s'étend à la totalité du territoire, à l'exception de l'administration des caisses de sécurité sociale. L'administration centrale a donc le pouvoir de prélever des impôts sur toutes les unités résidentes et non résidentes exerçant des activités économiques à l'intérieur du pays.

Administration d'un État fédéré, d'une province ou d'une région

97. Ce sous-secteur comprend les unités administratives intermédiaires et inclut toutes les unités administratives dont la compétence s'exerce indépendamment de l'Administration centrale sur une partie du territoire englobant un certain nombre de petites localités, à l'exception des caisses de sécurité sociale. Dans les pays unitaires, les administrations régionales peuvent être considérées comme dotées d'une existence distincte lorsqu'elles disposent d'une autonomie substantielle pour percevoir une part importante de leurs recettes de sources placées sous leur contrôle et lorsque leurs agents ne sont pas soumis à un contrôle administratif externe dans l'exercice des activités de l'unité.

98. Actuellement, les pays à structure fédérale représentent la majorité des cas dans lesquels les recettes attribuées aux unités administratives intermédiaires sont identifiées séparément. La Colombie et l'Espagne sont les deux seuls pays à structure unitaire qui se trouvent dans cette situation. Dans les autres pays unitaires, les recettes des administrations régionales sont incluses dans celles des administrations locales.

Collectivités locales

99. Ce sous-secteur comprend toutes les autres unités administratives exerçant une compétence indépendante sur une partie du territoire d'un pays, à l'exception des administrations des caisses de sécurité sociale. Il englobe les diverses circonscriptions urbaines et/ou rurales (par exemple les collectivités locales, les municipalités, les villes, les bourgs ou les districts).

Caisses de sécurité sociale

100. Les caisses de sécurité sociale constituent un sous-secteur distinct des administrations publiques. Le sous-secteur de la sécurité sociale est défini dans le SCN de 2008 par les extraits suivants des paragraphes 4.124 à 4.126 et 4.147 :

« Les systèmes de sécurité sociale sont des systèmes d'assurance sociale qui couvrent l'ensemble de la collectivité ou d'importants sous-ensembles de la collectivité : ces systèmes sont imposés et contrôlés par les administrations publiques. Ces systèmes couvrent une grande variété de programmes qui consistent à fournir des prestations, en espèces ou en nature, au titre des circonstances suivantes : vieillesse, invalidité ou décès, survie, maladie et maternité, accident du travail, chômage, allocations familiales, soins de santé etc. Il n'existe pas nécessairement de lien direct entre le montant de la cotisation versée par un particulier et les prestations qu'il est susceptible de recevoir » (paragraphe 4.124).

« Lorsque les systèmes de sécurité sociale ont une organisation distincte des autres activités des administrations publiques et détiennent des actifs et des engagements indépendamment de ces dernières et effectuent des opérations financières pour leur propre compte, ils peuvent être considérés comme des unités institutionnelles désignées sous le nom de caisses de sécurité sociale » (paragraphe 4.125).

« Il est possible de faire varier de façon discrétionnaire les montants prélevés et versés sous forme de cotisations de sécurité sociale et de prestations afin d'atteindre des objectifs de politique publique qui n'ont pas de lien direct avec la notion de sécurité sociale en tant que système visant à fournir des prestations à des membres de la collectivité. Ainsi, ces cotisations ou prestations peuvent être augmentées ou diminuées afin d'influer sur le niveau de la demande globale au sein de l'économie. Néanmoins, tant que ces caisses restent indépendantes, elles doivent être traitées comme des unités institutionnelles distinctes dans le SCN ». (paragraphe 4.126).

« Le sous-secteur des administrations de sécurité sociale comprend les administrations de sécurité sociale opérant à tous les niveaux des administrations publiques. Les administrations de sécurité

sociale sont des systèmes couvrant l'ensemble de la collectivité ou d'importants sous-ensembles de la collectivité qui sont rendus obligatoires et contrôlés par des administrations publiques » (paragraphe 4.147).

101. Cette définition des administrations de sécurité sociale est suivie dans la classification de l'OCDE à l'exception des régimes suivants :

- Les régimes imposés par l'administration et exploités par des organismes extérieurs au secteur des administrations publiques, tel qu'il est défini au § 3 de ce manuel et
- Les régimes qui perçoivent des cotisations facultatives.

Autorités supranationales

102. Ce sous-secteur s'applique aux activités de collecte de recettes publiques des autorités supranationales sur le territoire d'un pays. En pratique, le seul cas d'autorité supranationale de la zone de l'OCDE est celui des institutions de l'Union européenne (UE). Les recettes fiscales collectées par les pays membres et versées à l'UE sont incluses dans les statistiques des recettes publiques au niveau de l'autorité supranationale. Les impôts sur le revenu et les cotisations de sécurité sociale perçus par les institutions européennes et payés par les fonctionnaires européens qui résident dans les pays membres de l'UE ne doivent pas être inclus.

Critères à utiliser pour l'attribution des recettes fiscales

103. Lorsqu'une administration collecte l'impôt et le reverse, en totalité ou en partie, à d'autres administrations, il est nécessaire de déterminer si ces recettes doivent être considérées comme étant celles de l'administration qui les perçoit et les répartit entre d'autres administrations ou celles des administrations bénéficiaires auxquelles l'administration qui les a perçues les a transférées en simple qualité d'agent. Les critères à utiliser dans l'attribution des recettes sont indiqués aux § 104 à 107, qui reprennent les paragraphes 3.70 à 3.73 du SCN 2008.

104. En général, un impôt est attribué à l'Unité administrative qui :

- a) exerce le pouvoir de percevoir l'impôt (soit en tant que détenteur de ce pouvoir soit par délégation de l'autorité qui le détient),
- b) dispose du pouvoir discrétionnaire final de fixer et de faire varier le taux de l'impôt.

105. Lorsqu'une somme est collectée par une administration au profit d'une autre administration et en son nom, et que cette dernière a le pouvoir de percevoir l'impôt et de fixer et de faire varier son taux, la première intervient comme agent pour le compte de la dernière et l'impôt est réaffecté. Toute somme retenue par l'administration collectrice au titre des frais de recouvrement doit être considérée comme la rémunération d'un service rendu. Toute autre somme conservée par l'administration collectrice, notamment dans le cadre d'un accord de partage d'impôt, doit être considérée comme une subvention courante. Si l'administration collectrice s'est vu déléguer le pouvoir de fixer et de faire varier le taux, le montant recouvré doit être considéré comme une recette fiscale de cette administration.

106. Lorsque des administrations différentes fixent conjointement et sur un pied d'égalité la répartition du produit de cet impôt, aucune administration ne disposant d'un pouvoir prépondérant en dernier ressort, les recettes fiscales sont attribuées à chaque administration en fonction de sa part respective du produit de l'impôt. Si un accord permet à une unité administrative d'exercer un pouvoir prépondérant en dernier ressort, la totalité des recettes fiscales est attribuée à cette unité.

107. Dans certains cas aussi, un impôt est perçu dans le cadre des compétences d'une administration qui résulte de la constitution ou d'autres dispositions mais d'autres administrations fixent individuellement

le taux d'imposition sur leurs territoires. Le produit de l'impôt généré sur les territoires respectifs de chaque administration est attribué à l'administration en question comme constituant ses recettes fiscales.

108. Les versements effectués par les États membres de l'Union européenne prennent la forme de prélèvements spécifiques qui comprennent :

- a) les droits de douane et les prélèvements agricoles (5123),
- b) les montants compensatoires monétaires bruts (5123 si relatifs aux importations et 5124 si relatifs aux exportations),
- c) les contributions au Fonds de résolution unique (5126), et
- d) les prélèvements de la CECA, les cotisations sucre et les taxes de coresponsabilité sur le lait (5128).

109. Les droits de douane collectés par les États membres pour le compte de l'Union européenne sont comptabilisés :

- sur une base qui ne tient pas compte des droits d'encaissement,
- en utilisant des chiffres corrigés de manière à exprimer les droits sur la base de la « destination finale » et non du « pays de première entrée » lorsque de telles corrections sont possibles. Ces corrections concernent en particulier les droits prélevés dans des ports (maritimes) importants. Bien que les droits de l'UE soient prélevés par les autorités du pays de première entrée, ces droits doivent être dans la mesure du possible déduits des recettes du pays qui les recouvre et inclus dans les recettes du pays de destination finale.

110. Ce sont les prélèvements spécifiques de l'UE qui se conforment le plus clairement au critère d'attribution décrit au § 102 ci-dessus. Par conséquent, ces montants sont indiqués en note de bas de page dans les tableaux par pays des États membres de l'UE (au chapitre 5) et figurent en tant que recettes supranationales dans chacune des rubriques fiscales identifiées au § 108.

Notes

1. Toutes les références au SCN concernent l'édition de 2008.
2. Se reporter à la section A.12 de ce manuel pour l'examen de cette notion.
3. Il est en général possible d'identifier les montants des cotisations de sécurité sociale et les impôts sur les salaires, mais pas les autres impôts payés par les administrations.
4. En revanche, si un ou plusieurs pays considèrent comme un impôt un droit que la plupart des pays font entrer dans les recettes non fiscales ou qui procure des recettes substantielles, les montants ainsi perçus figureront dans une note de renvoi à la fin des tableaux par pays correspondants, même s'ils ne sont pas inclus dans le total des recettes fiscales.
5. Les appellations peuvent cependant être souvent trompeuses. Ainsi, une redevance de passeport sera normalement considérée comme une recette non fiscale, alors qu'un prélèvement additionnel sur les passeports (comme c'est le cas au Portugal), qui a pour but de procurer un montant substantiel de recettes eu égard au coût de délivrance du passeport, sera considéré comme un impôt du sous-groupe 5200.
6. On trouvera des précisions sur cette distinction dans l'étude spéciale intitulée « L'information sur les recettes fiscales : problèmes actuels », de l'édition de 2001 des *Statistiques des recettes publiques*.
7. On utilise parfois les expressions « non remboursable » et « remboursable » mais il peut paraître illogique de parler de « remboursement » lorsque rien n'a été versé.
8. Toutefois, dans les systèmes d'imputation de l'impôt sur les sociétés, les crédits d'impôts récupérables sont traités différemment (§ 37 à 39).
9. Il ne s'agit pas d'une véritable dépense fiscale au sens strict. De telles dépenses fiscales supposent que l'on identifie un système fiscal de référence pour chaque pays ou, de préférence, une norme internationale commune. En pratique, il n'a pas été possible de parvenir à un accord sur une norme internationale commune.
10. Sauf s'ils sont calculés sur le bénéfice résultant de la vente, auquel cas ils seraient classés parmi les impôts sur les gains en capital dans le sous-groupe 1120 ou 1220.
11. Dans certains pays, la même législation est applicable aux personnes physiques et aux entreprises dans le cas d'impôts sur le revenu particulier. Cependant, les recettes procurées par ces impôts peuvent, en général, être ventilées et figurent donc dans les deux sous-groupes appropriés.
12. Ainsi, « celles qui sont suffisamment autonomes et indépendantes pour que leur fonctionnement soit comparable à celui d'une société... (y compris) la tenue de comptes complets » (2008 SCN section 4.44).
13. Au Canada - un pays également désigné comme ayant un système d'imputation - le crédit d'impôt (récupérable) pour l'actionnaire concerne l'impôt sur les sociétés national considéré comme payé, qu'un impôt sur les sociétés ait été créé ou non. Comme il n'existe pas de lien essentiel entre l'impôt sur les sociétés à payer et le crédit imputé sur l'impôt sur le revenu selon ces systèmes, ces crédits pour dividendes sont traités, avec d'autres crédits d'impôt, selon les lignes décrites au § 26.
14. Il peut en être ainsi lorsqu'un régime en faveur des administrations existait avant l'instauration d'un régime général de sécurité sociale.

15. Dans le SCN 2008, ces transferts sont considérés comme des transferts de capital et non comme des impôts (voir section A.8).
16. Système selon lequel l'Union Européenne ajuste les effets des différences entre les taux de change utilisés pour fixer les prix des produits agricoles dans le cadre de la politique agricole commune, et le taux de change réel. Les paiements effectués selon ce système portent sur les importations ou les exportations; lorsqu'ils sont identifiables, ces montants figurent dans la rubrique appropriée (5123 ou 5124). Dans ce guide, sont inclus les montants bruts, c'est-à-dire sans déduction d'aucune prime payée dans le cadre du système des montants compensatoires.
17. Les transferts de bénéfices de loteries d'État sont considérés comme des recettes non fiscales (voir aussi § 68).

DISPONIBLE EN LIGNE

Statistiques des recettes publiques

L'IMPACT DU COVID-19 SUR LES RECETTES FISCALES DE L'OCDE

1965-2021

Les données sur les recettes des administrations publiques, et sur le produit de la fiscalité en particulier, constituent la base de la plupart des travaux de description des structures économiques et d'analyse économique, et sont de plus en plus utilisées pour comparaisons internationales. Cette publication annuelle présente un cadre conceptuel dont le but est de définir les recettes publiques devant être assimilées à des impôts et de classer les différentes catégories d'impôts. Elle constitue également un ensemble unique de statistiques fiscales détaillées et comparables au niveau international, utilisant une présentation identique pour tous les pays de l'OCDE depuis 1965. La présente édition inclut une étude spéciale sur l'impact du COVID-19 sur les recettes fiscales de l'OCDE.

ÉGALEMENT DISPONIBLE EN LIGNE

Cette publication est également disponible sous forme de base de données en ligne via www.oecd-ilibrary.org sous le titre *Statistiques fiscales de l'OCDE* (<https://doi.org/10.1787/tax-data-fr>).



IMPRIMÉ ISBN 978-92-64-47194-8
PDF ISBN 978-92-64-73462-3



2022